



Damclub Dordrecht – Alblasserdam, ½ Finale ZHZ-Beker. Foto: Anton

DORDTS DAMNIEUWS



Nummer 147 - April 2025

DORDTS DAMNIEUWS

Is het clubblad van
Damclub Dordrecht
en verschijnt ongeveer
6 x per jaar.

Nr. 147 – April 2025



REDAKTIE	Adres	Tel.	E-mail
Anton Kosior	Berkenhof 47	078 - 6134893	voorzitter@dcdordrecht.nl
Ton van Bokhoven	Banckertplein 49	078 - 6813768	a.vanbokhoven@online.nl
Medewerkers dit nummer: Kees van Dijk en Fred Roedolph			

GEGEVENS DAMCLUB DORDRECHT

CLUBAVOND

Dinsdag (onder voorbehoud)

Senioren 19.30 - 23.30 uur

CLUBLOKAAL

De Prinsemarij, Nassauweg 2, 3314 JR Dordrecht. Tel. 06-16128256

WEBSITE

www.dcdordrecht.nl Webmaster: Fred Roedolph

CONTRIBUTIE

Bij vooruitbetaling per jaar te voldoen door overmaking vóór eind december naar RABO bankrekening NL26 RABO 0346 7902 04 t.n.v. Damclub Dordrecht.

- Welpen, pupillen en aspiranten (t/m 16 jaar) € 36,00 per jaar
- Junioren (17 t/m 19 jaar) € 54,00 per jaar
- Senioren (vanaf 20 jaar) € 102,00 per jaar

Clubbladen (gedrukt exemplaar) 2025 + € 40,00 per jaar extra (alleen) voor leden!

BESTUUR	ADRES	TEL.	E-MAIL
Voorzitter Anton Kosior	Berkenhof 47 3355 AC Papendrecht	078 - 6134893	akosior2@xs4all.nl
Secretaris & Jeugdcoördinator André Droog	Kameleonring 27 3328 HK Dordrecht	06 - 19470166	adsl455438@telfort.nl
Penningmeester Vacant			

JEUGDAMTRAINER			
Anton Kosior	Berkenhof 47 3355 AC Papendrecht	078 - 6134893	akosior2@xs4all.nl

INHOUDSOPGAVE	
1	Van de redactie
2	Damagenda
3	Oplossingen, Problemen en een Leerzame Opening
4 – 27	Nationale Damcompetitie, ronde 9.
28 – 39	Nacompetitie De Waarddammers 1 – WSDV 2
40 – 42	Simultaandammen, Rapid dammen en Simultaan Joop Roedolph
43 – 54	Z.H.Z.-Beker, rondes 2 en 3.
55 – 68	Provinciale Clubcompetitie, ronde 5 + Play-off
69 – 71	Eindspeltraining Bas Piepers
72	DCD-Ledenlijst per 1 april 2025

**Koop bij onze sponsors en adverteerders.
Steun hen, want zij steunen ons !!**

VAN DE REDACTIE

Beste damvrienden,

In dit nummer de afronding van de diverse competities, Nationaal en Provinciaal. Alleen de ZHZ-Bekerfinale staat nog op het programma.

Dit jaar wordt het Open Sneldamkampioenschap van Dordrecht op zaterdag 28 juni a.s. gehouden. Wij hopen op uw steun en medewerking. En op een behoorlijk deelnemersveld.

Verder breekt nu een periode aan met vele(zomer-)toernooien. Ik kan U die van harte aanraden.

Binnenkort zal er nog eerst een buitengewone Ledenvergadering worden gehouden.

Veel plezier met dit nummer,
Anton Kosior

DAMAGENDA

A P R I L 2 0 2 5 .		J U N I 2 0 2 5 .	
3 (Do)	Kees Osté: 71 jaar!	1 (Zo)	Harry van Hofwegen: 72 jaar!
5 - 13	EK Veteranen+U-27 in Belek, Turkije	3 - 7	Rob Hendriks Pinstertoernooi te Tuk
11 (Vr)	Paasdamtoernooi Warffum met gong.	5 - 22	WK Dammen in Yaoundé, Kameroen
11 (Vr)	Sluiziger Damavond te Zwartsluis 19.30 u.: 30 min. per partij.	7 (Za)	KNDB Beker 2025
17 - 21	Paastoernooi Amsterdam	11 (Wo)	ALV ZHZ te Noordeloos
22 (Di)	Finale ZHZ-Beker: DCD - Rivieren D.	12 (Do)	Ton van Bokhoven: 67 jaar! Anton Kosior: 69 Jaar!
22 - 25	Putten Open NK-A		
22 - 27	2 ^e Bourges(Fr) Int. Open World Cup	14 (Za)	NK Sneldammen alle categoriën
28 (Ma)	Arie van de Weteringh: 63 jaar!		
28 - 3/5	NK Veteranen te Delft, met o.a. Ton van Bokhoven en Anton Kosior	28 (Za)	<i>Open Sneldamkamp. van Dordrecht</i>
	<u> M E I 2 0 2 5 .</u>		<u> J U L I 2 0 2 5 .</u>
2 (Vr)	Jacques Luijendijk: 48 Jaar!	5 (Za)	Metaldammen in Hazerswoude-dorp
10 + 11	EK Rapid + Blitz in Brussel.	6 - 12	Riga Open World Cup
16 (Vr)	TeusdeMik-toernooi te Utrecht voor 4-tallen. Min. 65 jaar. 10 min. + 5 sec.	7 - 11	Damvijfdaagse Mildam
		12 - 19	Heerhugowaard Open 2025
22 (Do)	Fred Roedolph: 60 jaar!		
		13 - 19	Rotterdam Open 2025
23 (Vr)	Simon Rompa: 48 jaar!		
		20 - 26	Nijmegen Open Worldcup
24 - 3/6	Salou Open met: Jan van Oosterhout	23 (Wo)	Nijmegen Open Sneldammen
31 (Za)	Bondsraadsvergadering K.N.D.B.	27 (Zo)	Heritage Open 2025 in IJsselstein



Technisch buro
F. Oosting V.O.F.

Freek Oosting

Venuslaan 41
3318 JZ Dordrecht

Tel. (078) 61 80 818
Fax (078) 61 89 860
Mobiel (06) 53 69 55 63

OPLOSSINGEN

door AK.

Nijmegen 2024 – 10: 1.44-39 33x35. 2.32-28 23x21. 3.34x14 15x24. 4.26x30 35x24. 5. 14-9 24-29. 6.9-3 29-33. 7.3-20 33-39. 8.20-38 39-44. 9.45-40, 44x35. 10.38-49 16-21. 11.49x16 35-40. 12.16-11 40-45. 13.11-50.

Kees van Dijk – 61: 1.16-11 6x17. 2.37-32 15x24. 3.26x37 17x26. 4.37-31 26x28. 5.44-39 34x32. 6.25x23 28x19. 7.42-38 . 8.48x8 24-30. 9.8-2 30-35. 10.2x24 35-40. 11.24-33 40-45. 12.33-50.

Kees van Dijk – 62: 1.39-34 26x37. 2.48-42 37x30. 3.35x11 17x6. 4.28x8 3x12. 5.33-29, 12-18. 6.29-24 18-23. 7.38-33 6-11. 8.24-20 11-17. 9.20-14 17-22. 10.14-9 4x13. 11.15-10 23-28. 12.33-29 13-19. 13.10-5 19-24. 14.5x32 24x33. 15.32-16.
publicatie: Reformatorsch Dagblad 15 januari 2019

Drie nieuwe

PROBLEMEN

Kees van Dijk – 63.

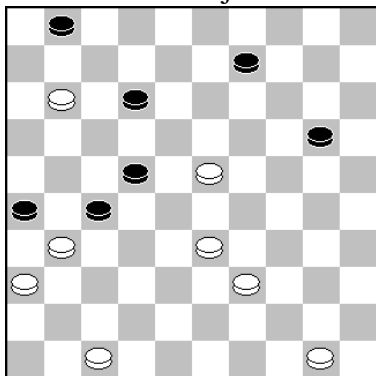

Kees van Dijk – 64.

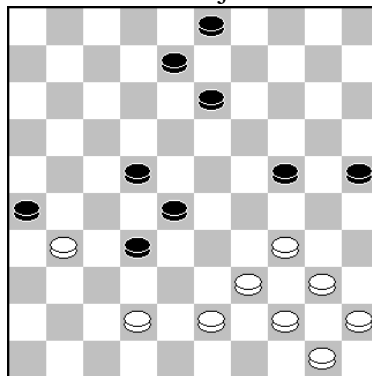

Kees van Dijk – 65.

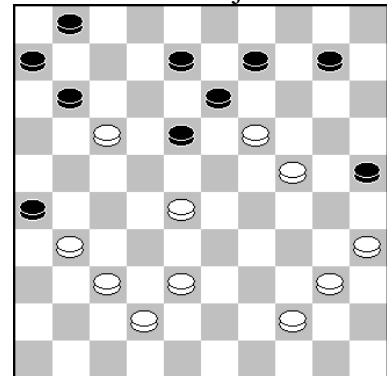

Voor alle drie: Wit speelt en wint.

EEN LEERZAME OPENING

door TvB.

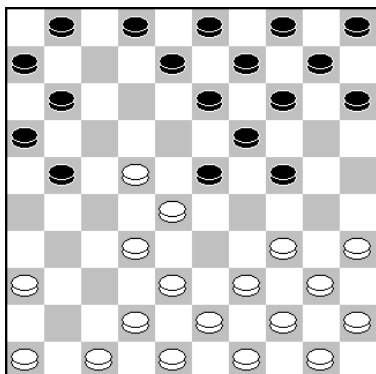

1.31-27,17-21. 2.33-28,18-23. 3.36-31,12-18. 4.41-36, 7-12. 5.27-22,18x27. 6.31x22,12-18. 7.37-31,18x27. 8.31x22,20-24?

9.22-17!,11x33. 10.38x18,13x22. 11.34-29,24x33. 12.39x26.

met schijfwinst voor wit. Paul van der Lem - Piet Smit, onderlinge Damcombinatie Zaanstreek 2024.

Volgens Turbodatabase nog niet eerder voorgekomen.

DE WAARDDAMMERS 2 VEILIG, DE WAARDDAMMERS 1 PROMOTIEWEDSTRIJD.

door Anton Kosior

In de negende en laatste ronde speelde het tweede zich veilig door acht remises tegen PWG 's-Gravenpolder. Het eerste won met 9-7 van het versterkte Damlust 2 en wacht een promotiewedstrijd tegen WSDV 2 uit Wageningen. Het derde en vierde gingen fors onderuit.

-	CEMA/DVZ	-	SNA	10 : 6	-	Ijmuiden	-	Heijmans Exc.	9 : 7	.
1	P. Casaril	-	J.Hengefeld	2 - 0	5	Kees Pippel	-	V.Motrichko	1 - 1	6
2	R. Schalley	-	G. Verhagen	1 - 1	2	Martin v.Dijk	-	Frank Teer	1 - 1	7
3	A.A.Ibrahim	-	Vic Voskuil	2 - 0	7	Jesse Bos	-	A.Vermeulen	1 - 1	1
4	C. Crucius	-	S. Wijker	0 - 2	3	C.v.der Vlis	-	A.Tjon A Ong	1 - 1	3
5	E. Schalley	-	J.Groeneweg	2 - 0	8	M.Doornbosch	-	R.v.Oosterhout	1 - 1	2
6	M.v.Gortel	-	T. Tesselaar	1 - 1	1	Ivo de Jong	-	M.v.Ballegooijen	1 - 1	5
7	A.Maertzdorf	-	V.Doumesh	1 - 1	6	K.ter Braake	-	U.Splendzer	2 - 0	8
8	Bert Verton	-	R.Emmaneel	1 - 1	4	Stijn Tuijtel	-	Ad de Hoon	1 - 1	4

-	Schiedam 2	-	RDC Rijnsburg	9 : 7	-	DIOS/Eureka	-	OZO	12 : 4	.
1	G.v.den Berg	-	R.Kromhout	1 - 1	8	Theo Schippers	-	Johan Wiering	1 - 1	7
2	P.Lansbergen	-	T.Wielaard	1 - 1	7	Melvin Koullen	-	Johan Capelle	1 - 1	4
3	Tiny Mous	-	R.Meijer	0 - 2	1	M.Werrebrouck	-	R. Jharap	2 - 0	6
4	G.v.Mastrigt	-	A.Schoneveld	1 - 1	6	Rudi Claes	-	Kenny Kroon	2 - 0	5
5	W. Thoen	-	H.Tangelder	2 - 0	5	O.Kamycheeva	-	Frank Pasma	1 - 1	3
6	Waldo Aliar	-	Rin.Kromhout	1 - 1	4	Brion Koullen	-	Bert Bakhuis	2 - 0	8
7	M. Yöney	-	M. Meijer	2 - 0	2	H.de Baetselier	-	Rob Geurtsen	1 - 1	2
8	R.Balkaran	-	Daniël Boom	1 - 1	3	P.Stevelmans	-	N. O.	2 - 0	1

-	De Waarddammers 1	-	Damlust Gouda 2	9 : 7	.
1	Wim Kalis	-	Anastase Leclerc	1 - 1	7
2	Alex Poliakov	-	Harry Kolk	1 - 1	6
3	Arie v. de Weteringh	-	Erik Hoogendoorn	1 - 1	5
4	Anton Kosior	-	Arie de Bruijn	2 - 0	3
5	Peter Hartog	-	Derk Jan de Groot	1 - 1	4
6	Shammie Kasnadi	-	Toby Hage	1 - 1	1
7	Herman Meyer	-	Richard Mooser	1 - 1	2
8	Peter de Hek	-	André Venema	1 - 1	8

Een prima wedstrijd van ons eerste, waarin niemand echt in de problemen kwam. En dat tegen een versterkt Damlust 2, dat probeerde in deze wedstrijd de nacompetitie te ontlopen. Wel misten Alex en Arie de winst.

Wim Kalis - Anastase Leclerc		1 - 1	8-2-2025	0.03/0.04
1. 31-27 17-21	12. 50-44 1- 7	23. 34x23 18x29	34. 34-29 24x33	44. 43-39 18-23
2. 37-31 19-23	13. 38-32 7-11	24. 33x24 20x29	35. 38x29 20-24	45. 28-22 15-20
3. 31-26 20-24	14. 43-38 11-17	25. 47-42 14-20	36. 29x20 10-15	46. 38-33 23-29
4. 26x17 11x31	15. 49-43 17-21	26. 39-34 13-18	37. 20-14 9x20	47. 41-37 29x38
5. 36x27 24-29	16. 33-28 5-10	27. 34x23 18x29	38. 23-19	48. 32x43 19-23
6. 33x24 23-28	17. 39-33 19-23	28. 43-39 9-13	39. 42-38 8-13	49. 43-38 20-25
7. 32x23 18x20	18. 28x19 13x24	29. 39-34 20-24	40. 19x 8 2x13	50. 39-34 24-29
8. 39-33 14-19	19. 44-39 9-13	30. 34x23 13-18	41. 32-28 13-19	51. 37-32 29x40
9. 41-37 10-14	20. 33-28 4- 9	31. 40-34	42. 37-32 6-11	52. 35x44 25-30
10. 46-41 12-18	21. 38-33 21-26	32. 45x34 3- 9	43. 48-43 20-24	53. 38-33 11-17
11. 44-39 7-12	22. 42-38 24-29	33. 28-23 15-20		54. 22x11 16x 7

Een zeer gelijk opgaand duel, waarin Wim wel steeds aan de goede kant van het bord zat, maar het evenwicht nooit echt werd verbroken. Toch nog wat ideetjes.

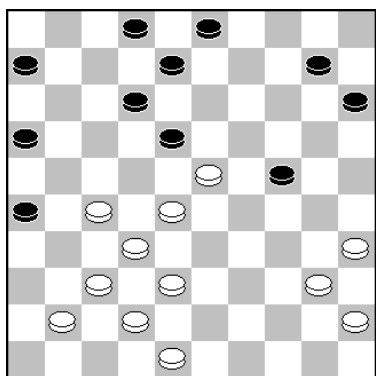

31.40-34.

Links:

De Engines kiezen hier voor:
 31.27-22 18x27. 32.32x21,
 26x17. 33.37-32 17-22. 34.
 28x17 12x21. 35.40-34 24-29
 36.23-19 29x40. 37.45x34.
 met licht voordeel wit.

Rechts: Verboden is hier

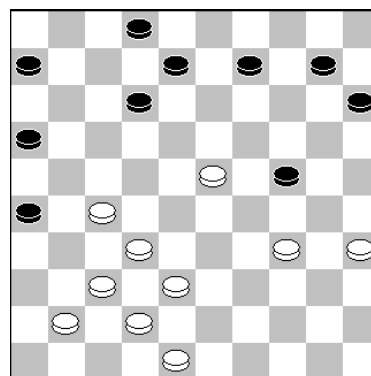

33. ..., 15-20.

33. ..., 24-29?? wegens de meerslagfinesse 34.37-31!! Kingsrow en Scan kiezen voor:
 33...26-31. 34.37x26 24-29. 35.32-28 29x18. 36.38-32. en wit staat iets mooier.

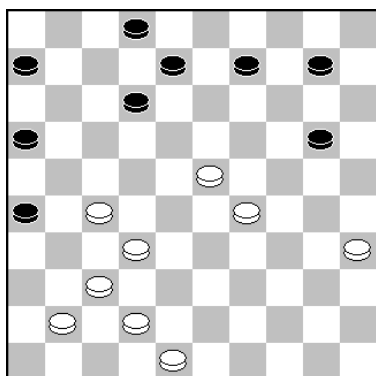

35. ..., 20-24(?)

Een vreemde zet, die zwart nadeel opleverde.

De sterkste zet is: 35...20-25. Er kan volgen: 36.42-38 8-13.
 37.48-43 9-14. 38.35-30 25x34. 39.29x40 10-15. 40.38-33,
 6-11. en meer dan een mooie stand heeft wit niet.

36.29x20 10-15. 37.20-14 9x20. 38.23-19. Vervolgens liep de partij remise. Ook andere zetten geen winstkansen.

Zie bijvoorbeeld: 38.35-30 8-13. 39.30-25 13-18. 40.25x14 18x29. 41.14-9 29-34. 42.9-4 34-40. 43.42-38 40-44. 44. 38-33 44-50. 45.41-36 50x42. 46.48x37 16-21. met remise.

Harry Kolk		- Alex Poliakov		1 - 1		8-2-2025		?? / ??	
1.31-26	19-23	14.44-40	17-21	26.27-22	18x27	38.41-37	10-14	50.42-37	16x27
2.33-28	14-19	15.50-45	10-15	27.31x22	6-11	39.39-34	13-19	51.37-31	8-12
3.38-33	10-14	16.31-27	18-23	28.37-31	26x37	40.43-38	8-13	52.31x22	24-30
4.42-38	17-21	17.34-29	23x34	29.32x41	11-17	41.34-30	13-18	53.35x24	34-40
5.26x17	12x21	18.40x20	14x25	30.22x11	16x 7	42.37-32	14-20	54.24-19	10-14
6.34-29	23x34	19.49-44	19-24	31.34-30	25x34	43.30-25	18-23	55.19x10	4x15
7.40x29	20-24	20.45-40	13-19	32.39x30	12-18	44.25x14	19x10	56.38-32	40-44
8.29x20	15x24	21.40-34	9-13	33.48-42	7-12	45.27-22	3- 8	57.36-31	15-20
9.47-42	7-12	22.37-31	26x37	34.44-39	15-20	46.22-18	23-29	58.31-26	44-50
10.37-31	1- 7	23.42x31	12-18	35.30-25	18-23	47.18x 7	2x11	59.32-28	20-24
11.45-40	11-17	24.46-41	21-26	36.25x14	23x32	48.32-27	29-34	60.26-21	24-30
12.41-37	21-26	25.41-37	7-12	37.38x27	19x10	49.27-21	11-16	61.21-16	30-34
13.40-34	5-10							62.16-11	

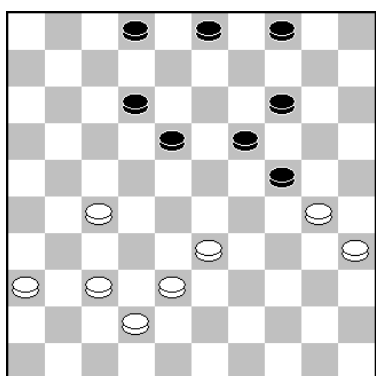

Ook Alex stond al kort na de opening gemakkelijker, maar leek geen winstkansen te krijgen. Tot:

42.37-32(?)

Met deze logische zet kwam Harry in het nadeel. Sterker is:
 42.37-31 18-23. 43.27-21 2-7. 44.31-26 4-9. 45.36-31 9-13.
 46.21-17 12x21. 47.26x17 7-12. 48.17x8 13x2.
 en de stand is volkomen in evenwicht.

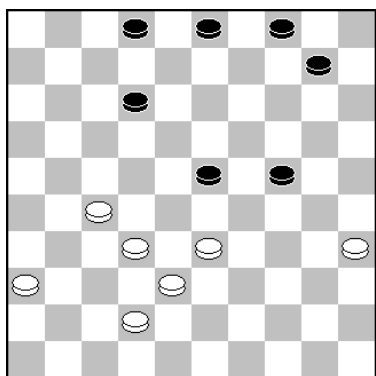

45.27-22(?)

Na deze zet staat Harry kritiek. Koel verdedigen is het devies en dat kan hier met:

45.36-31 23-29. 46.27-22 12-18. 47.22x13 29-34. 48.33-29 (ook direct 48.32-27 geeft hier remise), 34x23. 49.32-27 23-29. 50.27-21 29-34. 51.21-17 34-39.

52.38-33 39x28. 53.17-11 28-33. 54.13-8 2x13. 55.11-7, 33-39. 56.7-2 3-8. 57.2-11 39-43. 58.31-26 43-49. 59. 11-17 13-18. 60.17x3 18-23. 61.3-8 24-29. 62.8-17. en bij goed spel loopt het remise.

Een moeilijke beslissing voor Alex, maar na de partijzet is de stand ook remise te houden. Kansrijker, maar ook remise is:

49...24-30. 50.35x24 34-40. 51.24-19 40-44. 52.36-31!! De enige juiste zet voor wit, waarna zwart niet kan winnen.

Er kan volgen: 52...10-14. 53.19x10 4x15 54.31-27! (De enige) 54...8-12. 55.21-16! (Gedwongen.) 55...11-17 56.33-28 Wat anders? 56...17-21. 57.16-11 21x43. 58.11-6 12-17. 59.6-1 43-49. 60.1-18 49-16. 61.18-31. en de stand is niet te winnen.

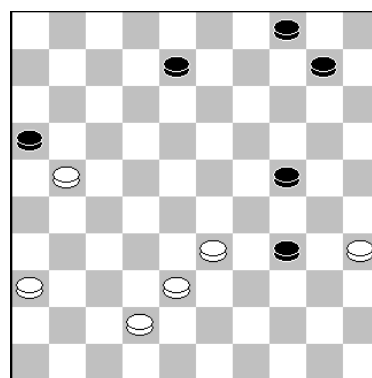

Stand na 49. ..., 11-16.

Op 61...17-21. 62.31-26 21-27. 63.28-23 44-50. 64.42-38 50-39. 65.23-18 39-48. 66.38-32!! 27x38. 67.18-13. met remise.

En op 61...44-49. 62.42-37 17-21. 63.31-26 21-27. 64.26-12!! Je moet deze enige remisezet wel zien te vinden achter het bord. 64...49-32. 65.12-21 32x5. 66.21x49 5x41. 67.49-44.

50.42-37?? Juist nu Harry de remise binnen handbereik heeft, speelde hij de verkeerde zet en was Alex zijn keuze dus prima! Remise geeft het toch wel logische: 50.21-17! 24-30. 51.35x24 34-40. 52.24-19 40-44. 53.36-31 10-15. 54.19-14. enz.

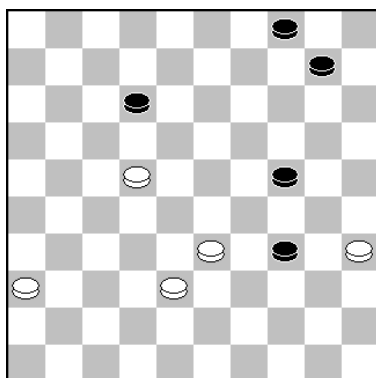

52. ..., 24-30?

50...16x27. 51.37-31 8-12. 52.31x22 24-30?

Maar hier gaf Alex het verkeerde offer en ontsnapte Harry met remise.

Na 52...24-29! 53.33x24 34-39. 54.22-18 12x23. 55.38-33 39x28. 56.36-31 28-33. 57.31-26 33-38. 58.26-21 38-42. 59.21-17 42-47. 60.24-19 23x14. 61.17-12 14-20. 62.12-7 20-25. 63.7-1 47-24. kan wit opgeven.

Arie van de Weteringh - Erik Hoogendoorn 1 – 1 8-2-2025 0.12/0.08

1.32-28	17-22	11.49-43	10-14	21.34-29	23x34	31.28-22	17x28	41.39-33	2- 7
2.28x17	12x21	12.50-44	18-23	22.39x30	7-12	32.27-21	16x27	42.48-42	18-22
3.37-32	7-12	13.31-27	12-18	23.47-42	13-18	33.31x33	9-13	43.27x18	12x32
4.34-29	1- 7	14.41-37	5-10	24.44-39	18-23	34.43-39	14-20	44.37x28	7-12
5.40-34	19-24	15.37-31	21-26	25.39-34	12-18	35.30-25	10-14	45.41-37	12-18
6.32-28	14-19	16.34-29	23x34	26.46-41	10-15	36.34-30	6-11	46.42-38	18-23
7.38-32	20-25	17.40x20	15x24	27.27-22	18x27	37.33-28	13-18	47.37-32	17-21
8.29x20	25x14	18.45-40	26x37	28.32x12	23x32	38.36-31	3- 8	48.28-22	23-28
9.44-40	19-24	19.42x31	18-23	29.38x27	8x17	39.42-37	8-12	49.32x23	19x39
10.43-38	14-19	20.40-34	11-17	30.33-28	4-10	40.31-27	11-17	50.30x10	15x 4
								51.25x14	



Tot hier ging de strijd gelijk op, maar na deze zet heeft Arie voordeel.

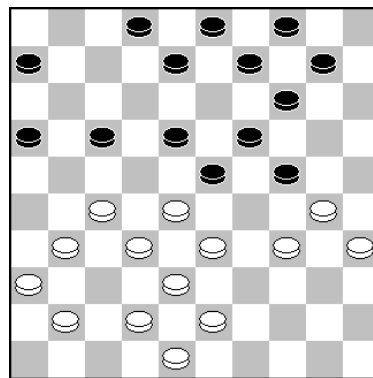

Sterker is:

26...10-15(?)

8-12. 27.41-37 9-13. 28.31-26 2-7. 29.37-31 7-11. 30.42-37 4-9. en de stand is in evenwicht. Een logisch vervolg is:

31.27-22 18x27. 32.31x22 12-18. 33.37-31 18x27. 34.32x12 23x32. 35.38x27 13-18. 36.12x23 19x39 37.30x19 14x23. 38.26-21 39x30. 39.35x24 23-28. 40.21-17 11x22. 41.27x18. met remise.

34. ..., 14-20? Dit was een misser van Erik.

De beste verdediging geeft: 34...2-8. 35.42-38 8-12. 36.36-31 12-18. 37.48-43 6-11. 38.33-28 3-8. 39.31-27, 18-23. 40.27-21 23x32. 41.38x27 11-16. 42.21-17 24-29. 43.34x23 19x28. en het loopt remise.

35.30-25! 10-14 36.34-30 6-11 37.33-28 13-18 38.36-31 3-8

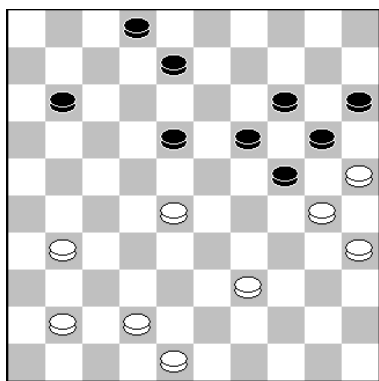
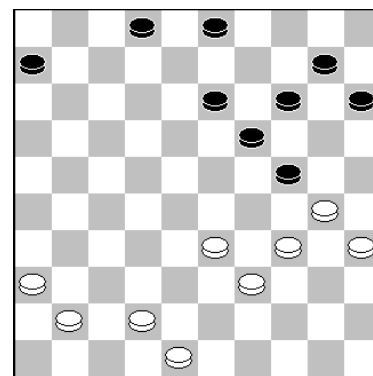

39.42-37?

Hier miste Arie de winst en liep de partij remise.

Winst geeft: 39.42-38!! 8-12. 40.31-27 18-23. 41.28-22! 11-16. 42.41-37 2-8. 43.37-31 12-17. 44.22x11 16x7. 45.31-26 7-11. 46.26-21 8-12. 47.39-33 11-17. 48.21-16 12-18. 49.48-42 23-29. 50.42-37. enz.

Arie de Bruijn - Anton Kosior				0 - 2	8-2-2025	0.01/1.02
1.32-28 18-23	14.42x31 5-10	26.49-43 9-14	38.17x 8 3x12	50.33-28 26-31		
2.33-29 23x32	15.30-25 10-15	27.47-42 4- 9	39.37-31 26x37	51.43-39 13-18		
3.37x28 17-21	16.46-41 18-23	28.42-37 16-21	40.32x41 23x32	52.39-33 14-19		
4.28-23 19x28	17.31-27 12-18	29.36-31 21-26	41.38x27 12-17	53.45-40 17-21		
5.29-24 20x29	18.41-37 23-29	30.31-27 8-12	42.41-37 18-23	54.33-29 31-36		
6.34x32 12-18	19.33x24 19x30	31.43-39 6-11	43.37-31 17-21	55.40-35 36-41		
7.39-33 7-12	20.25x34 18-22	32.48-43 11-16	44.33-28 23x32	56.35-30 41-47		
8.44-39 1- 7	21.28x17 11x33	33.34-29 2- 8	45.27x38 21-27	57.30-24 19x30		
9.50-44 15-20	22.39x28 20-24	34.29x20 15x24	46.31x22 24-29	58.28-23 47x24		
10.32-28 14-19	23.44-39 7-12	35.40-34 18-23	47.34x23 19x17	59.23x12 24- 2		
11.41-37 10-14	24.39-33 12-18	36.27-22 12-18	48.39-33 16-21	60.32-28 30-35		
12.37-32 21-26	25.43-38 14-19	37.22-17 8-12	49.38-32 21-26	61.28-23 9-13		
13.35-30 26x37						

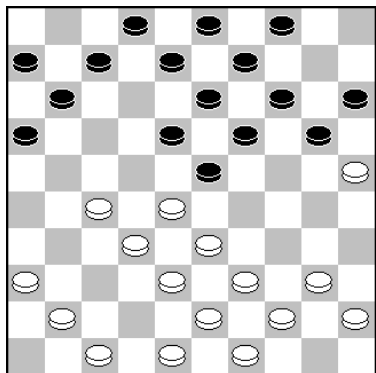

18.41-37??

Even nog een paar opbouw-zetten zal Arie gedacht hebben, maar dat kostte hem een schijf en de partij.

Wit kan kiezen uit veel mogelijkheden. o.a.: 18.47-42 7-12. 19.41-37 11-17. en de stand is geheel in evenwicht.

Er volgde: **18...23-29! 19.33x24 19x30. 20.25x34 18-22. 21.28x17 11x33. 22.39x28.**

Peter Hartog - Derk Jan de Groot				1 - 1	8-2-2025	0.12/0.29
1.32-28 18-23	13.40-35 3- 9	25.44-40 17-22	37.31-26 11-17	49.33x13 9x38		
2.33-29 23x32	14.48-42 5-10	26.37-32 22-27	38.49-44 19-23	50.44-39 25-30		
3.37x28 20-25	15.37-32 11-17	27.32x21 26x17	39.33-28 23x34	51.45-40 30-35		
4.41-37 12-18	16.31-26 22x31	28.41-37 17-22	40.40x29 14-19	52.40-34 16-21		
5.39-33 7-12	17.26x37 16-21	29.37-32 22-27	41.38-33 18-23	53.28-23 21-27		
6.37-32 1- 7	18.30-24 19x30	30.32x21 23-28	42.29x18 12x23	54.23-19 27-32		
7.44-39 19-23	19.35x24 21-27	31.33x22 18x16	43.42-37 13-18	55.19-14 32-37		
8.28x19 14x23	20.32x21 17x26	32.39-33 14-19	44.37-31 18-22	56.14-10 37-42		
9.50-44 13-19	21.24-20 15x24	33.38-32 12-18	45.31-27 22x31	57.34-30 35x24		
10.42-37 9-13	22.29x20 6-11	34.43-38 8-12	46.26x37 17-21	58.39-33 38x29		
11.35-30 10-14	23.20-15 11-17	35.36-31 10-14	47.37-31 21-27	59.47x38 29-34		
12.32-27 17-22	24.46-41 7-11	36.34-29 2- 7	48.31x22 23-29	60.10- 5 34-40		

Peter nam risico's en kwam iets minder uit de opening, maar Derk Jan gaf hem geen enkele kans en pas na 43. ..., 13-18. kwam Peter weer volkomen gelijkwaardig te staan. Remise dus.

Toby Hage - Shammie Kasnadi				1 - 1	8-2-2025	0.11/1.00
1.31-26 19-23	10.41-37 10-14	19.29-23 18x29	28.38-33 3- 8	37.43-39 6-11		
2.33-28 18-22	11.49-44 11-17	20.33x24 12-18	29.47-42 7-11	38.40-35 20-25		
3.28x19 14x23	12.39-33 28x39	21.48-43 18-23	30.45-40 11-16	39.35-30 14-20		
4.34-29 23x34	13.44x33 20-25	22.30-25 23x32	31.37-32 17-21	40.44-40 20-24		
5.39x30 22-27	14.37-32 25x34	23.38x27 19x30	32.26x17 12x21	41.27-22 18x29		
6.32x21 16x27	15.40x29 13-19	24.25x34 14-19	33.33-28 8-12	42.34x 3 24x22		
7.44-39 13-18	16.43-39 8-13	25.42-38 10-14	34.39-33 12-18	43. 3-17 22-27		
8.37-31 9-13	17.32-28 5-10	26.46-41 7-12	35.50-44 21-26	44.17x 6 26-31		
9.31x22 17x28	18.35-30 4- 9	27.41-37 1- 7	36.42-37 15-20	45.37x26 27-32		
				46. 6-22		

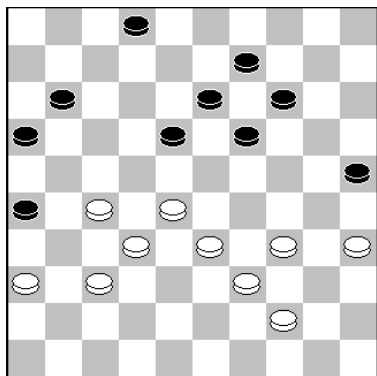

39.35-30(?)

Links: Een "vreemde" zet, waarbij Toby minder komt te staan. Probleemloos zijn: 44-40, 36-31 en 37-31.

Rechts: Dit was de (remise-)variant waarop Toby speelde.

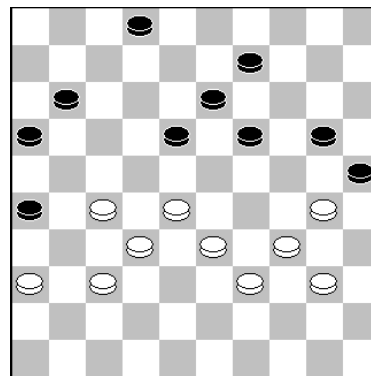

40...20-24.



Foto's bij dit artikel: Anton

Beter is 40...2-8! en Shammie blijft winstkansen houden, al is het bij goed spel wel remise. Zie: 41.27-21! Alle andere zetten verliezen voor wit. 41...16x29. 42.34x23 25x43. 43.28-22! De enige remisezet. 20-24. 44.37-31! Verplicht. 44...26x37. 45.23-18 13-19. 46.18-12. en zwart kan niet winnen. Bijvoorbeeld: 43-49. 47.12-8 49x35. 48.8-3 (Op 8-2?? wint 11-17 en 19-23). 48...35-40. 49.3-26. enz. **41.27-22.** Ook 27-21 geeft remise.

41...18x29. 42.34x3 24x22. 43.3-17 22-27. 44.17x6 26-31. 45.37x26 27-32. 46.6-22. 1-1.

Herman Meyer - Richard Mooser				1 - 1		8-2-2025		0.04/0.22	
1.32-28	18-23	09.33x24	20x29	17.45-40	10-14	25.44-40	9-14	33.42-38	13-19
2.38-32	12-18	10.44-39	19-24	18.40-34	12-18	26.49-44	4- 9	34.38-33	7-12
3.31-27	7-12	11.39-33	21-26	19.44-39	18-23	27.29-24	19x30	35.43-39	8-13
4.43-38	17-21	12.40-34	29x40	20.50-44	8-12	28.34x25	20-24	36.32-28	16-21
5.37-31	23-29	13.35x44	26x37	21.48-43	2- 8	29.39-33	1- 7	37.28-23	19x28
6.33x24	20x29	14.42x31	10-14	22.46-41	14-20	30.33-29	24x33	38.33x22	18x27
7.34x23	18x29	15.47-42	5-10	23.33-29	24x22	31.38x29	14-20	39.31x22	11-17
8.39-33	14-20	16.41-37	14-19	24.27x29	12-18	32.25x14	9x20	40.22x11	6x17
								41.37-32	

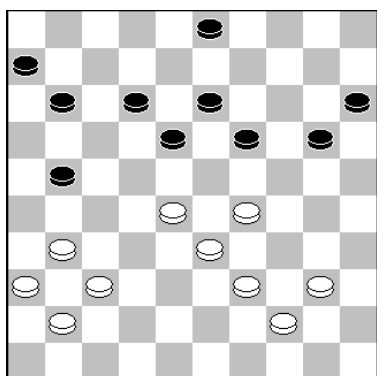

37.28-23.

Een uitstekende partij van Herman. De ruil lijkt gevaarlijk voor wit, maar is dat niet.

Geheel gelijkwaardig is: 37.31-26! 3-8. 38.26x17 11x22. 39.28x17 12x21. 40.37-32 6-11. 41.40-34 19-24. 42.36-31 11-16. 43.41-37 8-12. 44.31-26 21-27. 45.32x21 16x27. 46.37-32 27x38. 47.33x42 24x33. 48.39x28. met remise.

37...19x28. 38.33x22 18x27. 39.31x22 11-17.

Hier wikkelde Richard naar remise af.

Na zowel 20-25, als 21-26 heeft hij licht voordeel.

Op 39...21-26 40.36-31 20-24 41.29x20 15x24 42.39-33 13-19 43.31-27 19-23 44.44-39 23-28
45.22-18 12x23 46.33x22 3-8 47.40-35 8-12 48.22-18 26-31 49.18x20 31x42 50.20-14 42-48
51.14-10 met remise.

Op 39...20-25 40.39-33 21-26 41.36-31 25-30 42.44-39 3-9 43.41-36 30-35 44.31-27 35x44
45.39x50 13-19 46.33-28 19-24 47.29x20 15x24 48.36-31 9-13 49.28-23 11-17 50.22x11 6x17
51.23-19 met remise.

André Venema - Peter de Hek				1 - 1		8-2-2025		0.17/0.03	
1. 32-28	20-25	14.41-37	19-23	27.31-27	22x31	40.30-25	13-19	53.34-30	20-25
2. 33-29	16-21	15.28x19	14x23	28.26x37	10-14	41.35-30	9-13	54.38-32	25x23
3. 31-26	11-16	16.46-41	20-24	29.45-40	13-19	42.30-24	19x30	55.28x10	27x29
4. 37-32	18-22	17.29x20	25x14	30.40-35	8-13	43.25x34	22-27	56.10-4	13-19
5. 39-33	21-27	18.34-29	23x34	31.34-29	23x34	44.32x21	23-28	57. 4-13	19-23
6. 32x21	16x27	19.40x29	1-7	32.39x30	12-18	45.33x22	18x16	58.13x2	29-34
7. 44-39	13-18	20.35-30	14-19	33.43-39	7-12	46.39-33	16-21	59. 2-7	23-29
8. 38-32	27x38	21.30-25	10-14	34.48-43	18-23	47.38-32	6-11	60. 7-16	21-26
9. 43x32	14-20	22.32-28	4-10	35.32-28	23x32	48.43-38	11-16	61.16-7	26-31
10. 36-31	9-13	23.37-32	3-9	36.37x28	12-18	49.32-28	21-27	62. 7-18	31-37
11. 50-44	10-14	24.29-24	19x30	37.41-37	17-22	50.34-29	2-8	63.18-12	29-33
12. 42-38	5-10	25.25x34	18-23	38.28x17	11x22	51.44-39	16-21	64.12x40	33-38
13. 49-43	7-11	26.28x19	14x23	39.37-32	19-23	52.39-34	15-20	65.40-34	

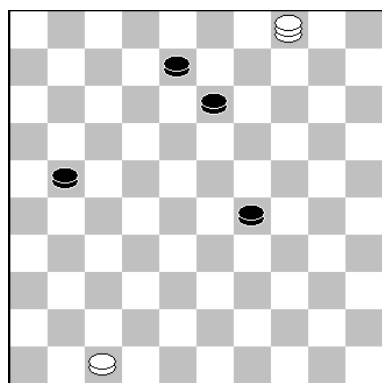

Stand na **56.10-4.**

Deze partij ging geheel gelijk op, al leek André in deze stand nog winstkansen te krijgen. Maar dat is slechts schijn.

Ook remise geeft: 56.10-5 21-27. 57.5-28 29-34. 58.28-44 13-19. 59.47-42 19-23. enz.

56...13-19. 57.4-13 19-23. 58.13x2 29-34. 59.2-7 23-29. 60.7-16 21-26. 61.16-7 26-31. 62.7-18. Op 62.47-42, 31-36. 63.42-37 29-33. 64.7x40 36-41. 65.37x46! 33-38. met remise. **62...31-37. 63.18-12 29-33. 64.12x40 33-38. 65.40-34 .** en de punten werden gedeeld.

Alblasserdam 2		NDV		7 : 9		DCPAR 2		Scheveningen		7 : 9		
1	Wilco Stam	-	Pelle Sterk	0	- 2	8	R.Gobardhan	-	Johan Pronk	1	- 1	4
2	N.Groenendijk	-	A. v.d.Berg	2	- 0	4	Jim Nash	-	E. Pronk	1	- 1	8
3	Corwin Vlot	-	A. Janssen	1	- 1	5	J. Boedhoe	-	Jeroen Neve	0	- 2	1
4	W.IJsselstein	-	J.v.Krieken	2	- 0	7	S.Ramdjielal	-	P.Rozenboom	1	- 1	5
5	G.de Vries	-	Bert Baars	0	- 2	2	S.Maharadjdin	-	A. v. der Wal	1	- 1	7
6	David Vlot	-	Wim t Lam	0	- 2	3	E.Atherley	-	J.v.der Meijden	0	- 2	3
7	A. Cramer	-	S.Veenstra	2	- 0	6	L. Schinkel	-	Ron de Vaal	1	- 1	6
8	J.v.der Dussen	-	P. Heikoop	0	- 2	1	D.Mahabier	-	Nel Lindhout	2	- 0	2

DEZ Reeuwijk		De Variant		7 : 9		Waarddammers 4		Damlust 3		2 : 14		
1	H.de Knikker	-	Jan de Wolf	2	- 0		Thijs Schakel	-	Alex Bitter	1	- 1	5
2	Frans Boot	-	F.Denissen	2	- 0	1	Sven Schakel	-	A.v.der Knaap	0	- 2	6
3	K. Droog	-	M.Klaassen	2	- 0		Marijke Koers	-	E.Maijenburg	1	- 1	4
4	S.v.der Meer	-	M. de Wolf	1	- 1		Rafaël koers	-	Willem Bor	0	- 2	3
5	M. de Bruin	-	A.Hoogendoorn	0	- 2		O.v.der Heiden	-	R.Kloosterman	0	- 2	2
6	I.Schouten	-	D. de Vos	0	- 2	2	Jurre Vonk	-	D.v. Genderen	0	- 2	7
7	Zoey Berk	-	Mark de Wolf	0	- 2		P.v. Merkerk	-	Harry Clasquin	0	- 2	8
8	R. Berk	-	R. Coray	0	- 2		Arjen Verboon	-	B. Bruinsma	0	- 2	1

De Waarddammers 3		Hofstad 2		1 : 15	
1	Jorrit Roest	-	Jan Kok	0 - 2	7
2	Daniël van der Ham	-	N.Muradin	0 - 2	2
3	Kees Osté	-	Frans v.d.Velde	0 - 2	1
4	Bas Vink	-	Gerard Peroti	0 - 2	5
5	Johan Stuij	-	Bonne Douma	0 - 2	4
6	Simon Rompa	-	Harold Jagram	0 - 2	3
7	Barend Stravers	-	Bas Baksoellah	0 - 2	6
8	Omar Romano	-	Jack Mondt	1 - 1	8

Het derde achtstal had een collectieve off-day. Nu is Hofstad 2 wel een sterke ploeg, maar de ene na de andere fout leverde een nul op. Omar, die eerst de winst mistte in zijn partij, kwam verloren, maar wist de eer te redden.

Jorrit Roest		-		Jan Kok		0 - 2		8-2-2025		0.07/0.29				
1.	33-28	18-23	12.	44-39	18-23	23.	42-38	2- 8	33.	25x34	21-26	43.	30-25	10-14
2.	38-33	12-18	13.	39-34	10-15	24.	20-15	8-12	34.	42-37	3- 8	44.	29-24	50-28
3.	42-38	17-21	14.	34-30	12-18	25.	36-31	26x37	35.	34-29	17-22	45.	24-19	14x23
4.	34-30	21-26	15.	28-22	18x27	26.	41x32	6-11	36.	28x17	12x21	46.	25-20	23-29
5.	47-42	16-21	16.	31x22	7-11	27.	48-42	11-17	37.	45-40	5-10	47.	43-39	28x44
6.	30-25	20-24	17.	33-29	23x34	28.	43-39	18-22	38.35-30	26-31	48.	20-14	44-28	
7.	39-34	11-16	18.	40x20	15x24	29.	39-33	13-18	<u>39.37x17</u>	8-12	49.	15-10	4x15	
8.	34-29	23x34	19.	32-27	21x32	30.	49-43	16-21	40.	17x 8	9-13	50.	14- 9	29-33
9.	40x20	15x24	20.	37x28	8-12	31.	32-28	22-27	41.	8x19	14x45	51.	38x29	28-14
10.	44-40	7-12	21.	22-17	11x33	32.	30-24	19x30	42.	33-29	45-50	52.	9x20	15x33
11.	50-44	1- 7	22.	38x20	12-18									

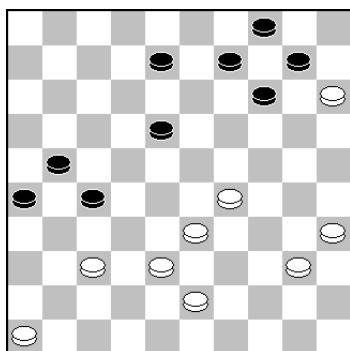

38.35-30??

Jorrit speelde een goede partij tegen Jan Kok. Maar hier overzag hij een combinatie, die Jan de winst opleverde.

Probleemloos is: 38.40-34 14-19. 39.46-41 27-31.
40.35-30 31x42. 41.38x47 26-31. enz.

Nizaam Muradin		-		Daniël van der Ham		2 - 0		8-2-2025		1.04/0.28				
1.	32-28	18-22	09.	36-31	5-10	16.	33-28	10-14	23.	42x31	4- 9	30.	39x30	25x34
2.	37-32	12-18	10.	41-36	19-23	17.	39-33	2- 8	24.	44-39	20-24	31.	37-31	18-23
3.	41-37	7-12	11.	28x19	14x23	18.	50-44	16-21	25.	29x20	15x24	32.	44-39	14-20
4.	46-41	1- 7	12.	33-28	9-14	19.	34-29	23x34	26.	47-42	18-23	33.39x30	20-25	
5.	31-26	20-25	13.	28x19	14x23	20.	40x29	21-27	27.	49-44	12-18	34.	28-22	25x34
6.	37-31	15-20	14.	39-33	13-19	21.	32x21	17x26	28.31-27	23-29	35.	22-17	11x22	
7.	31-27	22x31	15.	44-39	8-13	22.	37-32	26x37	29.	42-37	29-34	36.	27x40	
8.	26x37	10-15												

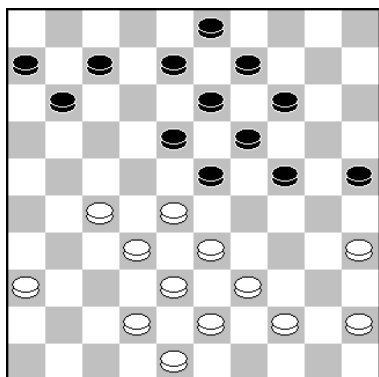

28. ..., 23-29?

Ook Daniël speelde een sterke partij. Tot hier, want dit is een positionele fout.

Goed is: 28...7-12! 29.42-37 12-17. 30.37-31 8-12.
31.44-40 3-8. 32.48-42 17-22. 33.28x17 11x22. 34.31-26
22x31. 35.36x27 24-29. 36.33x24 19x30. 37.35x24 23-28
38.32x23 18x20. en er is niets aan de hand.

33. ..., 20-25?? Overzag 28-22-17.

Zwart moet in schijfverlies berusten en proberen compensatie te krijgen met bijvoorbeeld: 33...7-12.

Er kan volgen: 34.27-21 13-18. 35.31-27 12-17. 36.21x12 18x7. 37.30-25 7-12. 38.25x14 9x20. 39.45-40 20-25. 40.40-34 11-16. en wit heeft nog lang niet gewonnen.

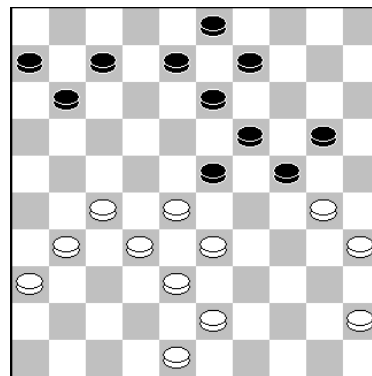

Kees Osté		- Frans van de Velde		0 – 2		8-2-2025		0.55/1.07	
1. 31-27	19-23	07.44-39	11-17	13.41-37	4- 9	19.42-37	23x32	25.46-41	11-16
2. 33-28	17-21	08.50-44	21-26	14.34-30	6-11	20.37x28	12-18	26.42-37	12-18
3. 28x19	14x23	09.27-21	16x27	15.30-25	20-24	21.36-31	26x37	27.38-33	18-22
4. 39-33	10-14	10.32x21	10-14	16.47-41	1- 6	22.41x32	7-12	28.40-34	24-29
5. 33-28	5-10	11.21-16	13-19	17.32-28	23x32	23.16x 7	2x11	<u>29.33x24</u>	22x33
6. 28x19	14x23	12.37-32	9-13	18.37x28	18-23	24.48-42	18-23	30.39x28	

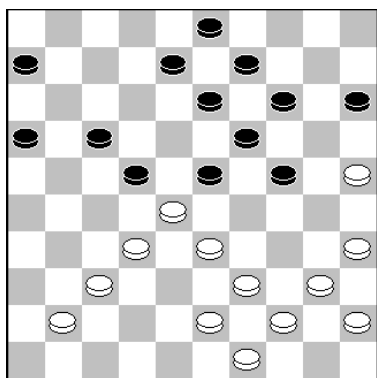

Stand na 27. ..., 18-22. Kees stond al zwaar onder druk.

28.40-34?? Een blunder, die Kees de partij kostte.

Na 28.41-36! heeft Frans wel groot voordeel, maar nog lang geen winst. 28...6-11. 29.37-31 8-12. 30.31-27 22x31 31.36x27 13-18. 32.35-30 24x35. 33.33-29 23x34. 34. 40x29. met lichte compensatie wit.

Gerard Peroti		- Bas Vink		2 – 0		8-2-2025		0.30/0.12	
1. 32-28	18-23	10.45-40	19-23	19.40-35	11-17	28.34-30	10-14	38.25x34	12-17
2. 34-29	23x32	11.28x19	14x23	20.33-28	17-22	29.38-33	12-18	39.35-30	17-22
3. 37x28	20-25	12.35-30	10-14	21.28x17	12x21	30.42-38	8-12	40.45-40	21-26
4. 41-37	14-20	13.30-25	4-10	22.39-33	7-12	31.50-45	2- 8	41.37-31	26x37
5. 37-32	20-24	14.33-28	17-21	23.33-29	23x34	32.49-44	6-11	42.42x31	16-21
6. 29x20	25x14	15.28x19	14x23	24.30x39	21-27	33.44-40	17-22	43.48-42	21-26
7. 46-41	12-18	16.39-33	10-14	25.31x22	18x27	34.47-42	11-17	44.42-37	14-20
8. 41-37	7-12	17.44-39	21-26	26.32x21	26x17	35.40-34	17-21	45.29-24	<u>20x29</u>
9. 40-34	1- 7	18.34-30	14-19	27.39-34	5-10	36.34-29	22-27	46.34x12	8x17
						37.30-24	19x30	47.33-28	

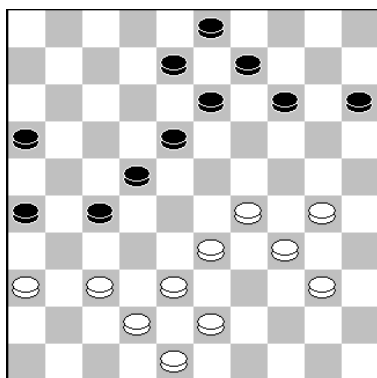

41.37-31(?)

Dit was een slechte keuze van Gerard. I.p.v. licht voordeel te pakken met: 41.29-23! 18x29. 42.34x23 13-18.

(42...13-19?? is verboden wegens: 43.33-28! 22x33. 44. 38x29 19x28. 45.37-31 26x37. 46.42x33). 43.23x12 8x17 44.30-24. enz. komt hij in de partij in het nadeel.

41...26x37. 42.42x31 16-21! 43.48-42.

Op 43.31-26?? wint 43...14-19. 44.26x28 19-23. 45.28x19 13x44. enz.

Hier speelde Bas de goede schijf de verkeerde kant uit en verloor. Groot voordeel geeft: 44...14-19! 45.40-35 15-20. en wit heeft maar één remisevariant 46.29-23! 19x48. 47.30-25 48x30. 48.35x15 9-14. 49.25-20 14x25. 50.15-10 en ondanks drie schijven meer kan zwart niet winnen.

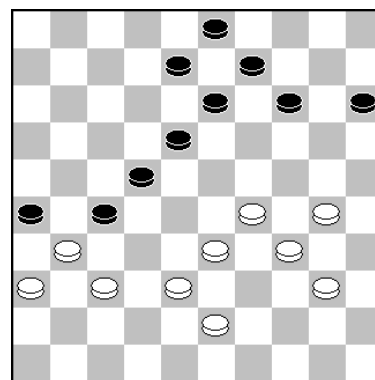

44. ..., 14-20??

Ook kan zwart de remisecombinatie niet toelaten en verder gaan met: 45...9-14. 46.43-39 19-23. 47.38-32 27x38. 48.33x42 23-28. 49.42-38 13-19. 50.30-24 19x30. 51. 34x25 8-12. 52.38-32 3-9. 53.32x23 9-13. 54.39-34 13-19. en het loopt remise.

Johan Stuij - Bonne Douma				0 - 2	8-2-2025	0.21/0.29			
1. 32-28	18-22	11. 31-27	21-26	21. 30-25	20-24	31. 49-44	16-21	41. 28-22	5-10
2. 37-32	12-18	12. 34-29	23x34	22. 39-34	24-29	32. 48-42	24-29	42. 38-33	10-14
3. 41-37	7-12	13. 39x30	19-23	23. 33x24	23-28	33. 42-37	12-18	43. 33-28	8-13
4. 31-26	18-23	14. 28x19	14x23	24. 32x23	21x41	34. 39-34	18-23	44. 40-34	24-30
5. 37-31	13-18	15. 44-39	11-16	25. 24-19	18x29	35. 44-39	2- 8	45. 45-40	30x39
6. 31-27	22x31	16. 50-44	17-21	26. 34x23	13x24	36. 39-33	28x30	46. 40-34	39x30
7. 26x37	9-13	17. 33-28	9-14	27. 36-31	26x37	37. 35x33	15-20	47. 25x34	14-20
8. 36-31	1- 7	18. 28x19	14x23	28. 47x36	8-13	38. 37-32	20-24	48. 27-21	26x17
9. 46-41	4- 9	19. 39-33	7-11	29. 42x31	13-19	39. 31-27	21-26	49. 36-31	20-24
10. 41-36	16-21	20. 44-39	10-14	30. 43-39	19x28	40. 33-28	14-19		

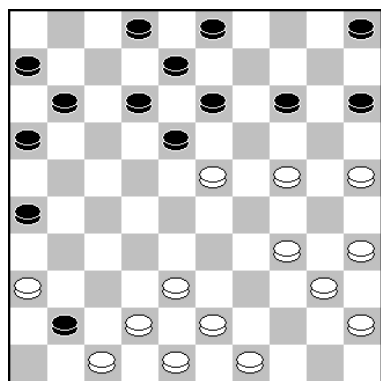

25.24-19??

Links: Een misrekening. Goed is: 25.24-20! 15x24. 26.34-30 18x29. 27.30x10, 5x14. 28.36-31 26x37. 29. 47x36 16-21. 30.42x31 21-26 31.35-30 26x37. 32.38-33, 29x38. 33.43x41. en er is niets aan de hand.

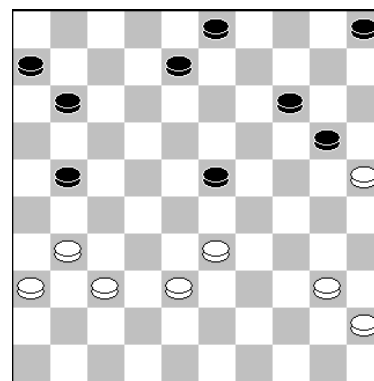

Stand na 37. ..., 15-20?

Rechts: Hier gaf Bonne de winst uit handen. Sterk is 37. ..., 21-26! enz.

38.37-32? Na deze zet heeft Johan niets meer en Bonne won soepel het afspel. Verplicht is: 38.33-29 23x34. 39.40x29. en wit heeft vermoedelijk voldoende compensatie voor remise. Er kan volgen: 39...8-13. 40.45-40 13-19. 41.38-32 21-26. 42.32-28 19-24. 43.29-23 14-19. 44.25x14 19x10. 45.31-27 10-14. 46.36-31 14-20. 47.27-22 20-25. 48.40-35 5-10. 49.31-27 10-15. 50.37-32. en zwart kan niet winnen.

Harold Jagram - Simon Rompa				2 - 0	8-2-2025	0.59/0.27			
1. 34-29	19-23	11. 30x19	14x34	21. 30-25	9-14	31. 35x24	23-29	41. 42-38	2- 8
2. 40-34	14-19	12. 39x30	10-14	22. 33-29	23x34	32. 34x23	14-20	42. 43-39	13-18
3. 45-40	19-24	13. 44-39	6-11	23. 40x29	13-19	33. 25x14	9x18	43. 48-43	15-20
4. 50-45	10-14	14. 41-37	11-17	24. 44-40	8-13	34. 47-41	13-19	44. 39-33	20-24
5. 32-28	23x32	15. 37-31	17-21	25. 39-33	4- 9	35. 41-37	19-23	45. 33-28	17-22
6. 37x28	17-22	16. 49-44	1- 7	26. 40-34	19-23	36. 40-34	3- 9	46. 28x30	21-27
7. 28x17	12x21	17. 31-26	12-17	27. 34-30	23x34	37. 34-29	23x34	47. 32x21	16x27
8. 31-26	5-10	18. 46-41	7-12	28. 30x39	20-24	38. 33-28	22x33	48. 30-24	18-23
9. 26x17	11x22	19. 41-37	14-19	29. 45-40	18-23	39. 38x40	18-23	49. 24-20	23-29
10. 34-30	7-12	20. 37-31	19-23	30. 39-34	24-30	40. 37-32	9-13	50. 43-39	12-18
								51. 20-15	18-23



Ook hier ging de partij lange tijd gelijk op.

Door het mindere 40. ..., 9-13. kwam Simon onder druk en

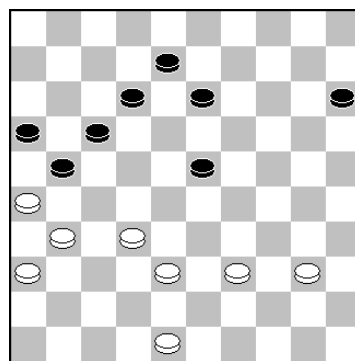

42. ..., 13-18??

na deze misser staat wit gewonnen. Remise geeft: 42..15-20!
(en ook 13-19 en 12-18). 43.38-33 12-18. 44.39-34 13-19. 45.48-43 20-24. 46.40-35 18-22.
47.43-39 8-13. 48.32-28 23x32. 49.31-27 22x31. 50.26x28 21-26. enz.

Barend Stravers - Bas Baksoellah

0 - 2

8-2-2025

0.23/0.24

1.32-28 17-22	11.46-41 14-19	21.28-22 17x28	31.37-32 3- 8	41.31-27 22x31
2.28x17 11x22	12.39-33 10-14	22.33x31 5-10	32.31-27 19-23	42.26x37 11-17
3.37-32 6-11	13.44-39 1- 6	23.41-37 14-19	33.34-29 23x34	43.33-28 17-21
4.41-37 11-17	14.32-28 23x32	24.34-30 20-25	34.39x19 14x23	44.37-31 7-12
5.33-28 22x33	15.37x28 19-24	25.49-44 25x34	35.27-21 10-14	45.40-35 23-29
6.39x28 17-21	16.41-37 7-11	26.40x20 15x24	36.21-16 14-19	46.31-27 21-26
7.31-26 12-17	17.47-41 12-17	27.38-33 9-14	37.16x 7 12x 1	47.28-22 29-33
8.44-39 17-22	18.37-32 2- 7	28.42-38 4- 9	38.35-30 6-11	48.38x29 26-31
9.28x17 21x12	19.32-27 7-12	29.45-40 12-17	39.44-40 1- 7	49.27x36 18x49
10.50-44 19-23	20.27-21 16x27	30.40-34 8-12	40.36-31 17-22	

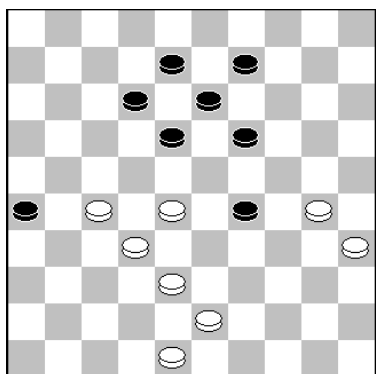

47.28-22??

Deze partij leek correct remise te lopen. Tot hier dan. Barend overzag een lichte damcombinatie en verloor.

En wit had juist licht voordeel. Goed is: 47.48-42! 18-23.
48.30-25 (Op 48.28-22 volgt 48...12-18. 49.30-25 8-12.
50.22-17 12x21. 51.27x16 18-22. 52.25-20 22-28. 53.32-27
29-33. 54.38x18 13x31. met remise.)

48...12-17. 49.27-21 8-12. 50.25-20 13-18. 51.42-37 18-22
52.37-31 22x42. 53.20-14 26x28. 54.14x3 17x26. 55.3x13.
met remise.

Jack Mondt - Omar Romano

1 - 1

8-2-2025

0.02/0.07

1.32-28 18-23	16.45-40 2- 7	30.35-30 15-20	44.36-31 7-11	58. 7x45 39-25
2.38-32 12-18	17.50-45 7-11	31.25x14 9x20	45.31-27 23-29	59.36-31 14-19
3.42-38 17-21	18.36-31 12-17	32.30-25 13-19	46.27x 7 29x40	60.45-40 19-24
4.31-26 7-12	19.46-41 24-29	33.25x14 19x10	47.48-43 40-45	61.40-35 24-29
5.26x17 12x21	20.33x24 20x29	34.49-44 8-13	48. 7- 1 19-24	62.35-44 25-30
6.36-31 21-26	21.40-34 29x40	35.43-39 13-19	49. 1- 6 24-30	63.44-40 29-33
7.31-27 1- 7	22.45x34 17-22	36.33-28 22x33	50.28-23 13-18	64.38x29 30-34
8.47-42 7-12	23.28x17 11x22	37.39x28 3- 8	51.23x12 45-50	65.31- 4 34x45
9.41-36 11-17	24.34-29 23x34	38.41-36 8-13	52.12- 8 50-45	66.29-24 45-34
10.34-30 17-21	25.39x30 19-23	39.44-40 6-11	53. 6-50 45-34	67.42-38 34-12
11.30-25 20-24	26.44-39 14-19	40.40-34 10-14	54.50-22 34x48	68. 4-22 5-10
12.40-34 14-20	27.39-33 15-20	41.27-22 18x27	55. 8- 2 30-34	69.22-36 10-14
13.25x14 9x20	28.25x14 19x10	42.31x22 11-17	56.22-36 48-39	70.32-28 12-21
14.34-30 10-14	29.30-25 10-15	43.22x11 16x 7	57. 2- 7 34-40	71.37-32 21- 8
15.30-25 4- 9				72.28-23 8x35

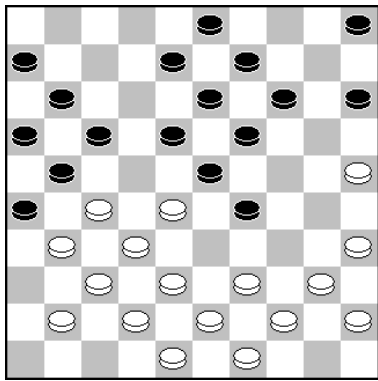

21.40-34?

Links: De opening was duidelijk voor Omar en na deze zwakke ruil van Jack lijkt zwart op winst te staan. Goed is: 21.41-36! 17-22. 22.28x17 11x22. 23.39-33, 14-20. 24.33x24 20x29. 25.44-39 15-20. 26.25x14, 19x10. met licht nadeel wit.

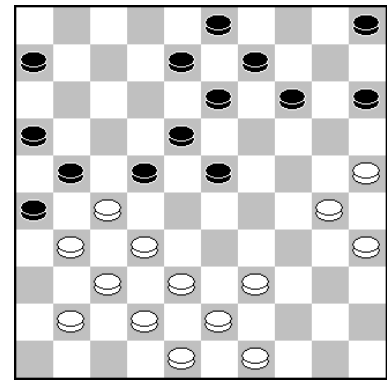

26. ..., 14-19.



Rechts boven: Nog sterker lijken 6-11 en 23-29.

27.39-33. Jack kan beter ruilen met: 27.30-24 19x30. 28.25x34.

Rechts onder: Nu staat wit op winst. Remise geeft: 45. 11-16. 46.27-22 5-10. 47.22-18 13x33. 48.38x18 21-27. 49. 32x21, 26x17. 50.37-32 16-21. 51. 32-28 21-27. enz.

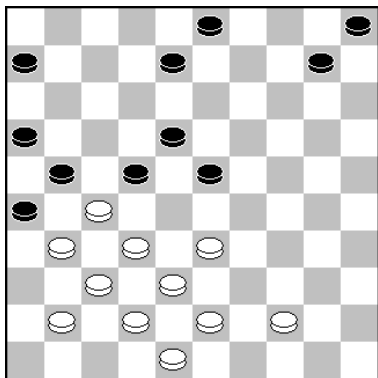

34. ..., 8-13(?)

Links: Na deze zet is de winst weg voor zwart. Na bijvoorbeeld 34...6-11! 35.41-36 11-17. 36.32-28 of ?? 36...23x41. 37.36x47 21x32. 38.38x27 26x37. 39.42x31. met schijf- en partijwinst.

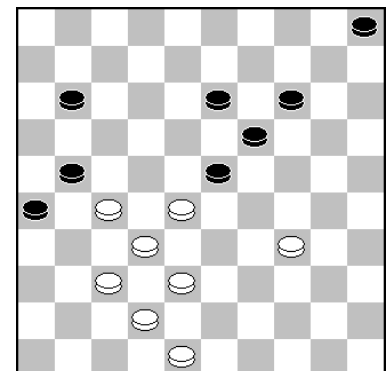

45. ..., 23-29??

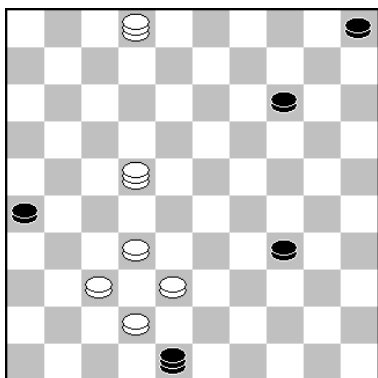

56.22-36?

Links: Geeft de winst uit handen, die er in zit met o.a. 2-35. 56...48-39? Maar Omar nam 56...14-19! 57. X, 48x34 niet, maar dat gaf wel remise in een zeer lastig eindspel.

Rechts: Hier gaf wit de winst definitief uit handen.

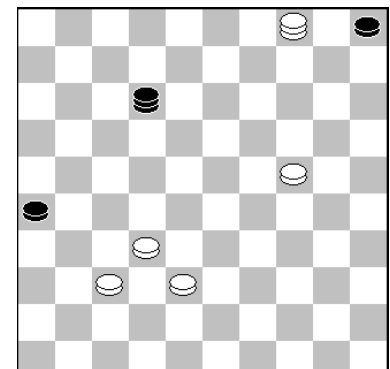

68.4-22?

Na 68.24-19! 12-34. 69.19-13 34-12. 70.32-28. wemelt het van de vangstellingen!!

<u>Hoofdklasse B:</u>			<u>Eerste Klasse C:</u>			<u>Tweede Klasse E:</u>		
	Ptn	Bp		Ptn	Bp		Ptn	Bp
1	IJmuiden	17		Samen Sterk	16		De Variant	16
2	De Waarddammers 1	12	82	Tilburg-Eindhoven	11	81	Damlust Gouda 2	15
3	SNA	12	78	Raes Maastricht	11	74	Hofstad 2	14
4	RDC Rijnsburg	10		PWG 's-Gravenp[older	11	74	DEZ Reeuwijk	13
5	CEMA/De Vaste Zet	9		Hofstad	11	73	NDV Nieuwland	11
6	O2O	8		DCPAR	8	72	Scheveningen	6
7	Schiedam 2	7		De Waarddammers 2	8	68	De Waarddammers 3	5
8	Damlust Gouda 2	6		Alblasserdam	8	63	DCPAR 2	4 51
9	Heijmans Excelsior	5		D'Amateurs	4		De Waarddammers 4	4 48
10	DIOS/Eureka	4		Zenderstad	2		Alblasserdam 2	2

<u>Waarddammers 2:</u>			<u>Waarddammers 3:</u>			<u>Waarddammers 4:</u>					
	Pt.	w		Pt.	w		Pt.	w			
1	Fred Roedolph	10	- 9	1	Simon Rompa	10	- 9	1	Thijs Schakel	10	- 8
2	Ernst de Heer	9	- 8	.	Barend Stravers	10	- 9	2	Rafaël Koers	8	- 7
3	Ad de Hek	8	- 9	3	Omar Romano	8	- 7	3	Thomas van Vugt	6	- 7
4	Piet Trapman sr.	7	- 6	4	Johan Stuij	7	- 6	4	Jurre Vonk	5	- 5
5	Wim Verschoor	7	- 7	5	Jorrit Roest	6	- 8	5	Sven Schakel	5	- 6
6	Martin Nederlof	7	- 8	6	Bas Vink	5	- 8	6	M. van Genderen	2	- 1
7	Joop Roedolph	6	- 7	7	Kees Osté	4	- 7	.	Arie v. Genderen	2	- 1
8	Niels Verboon	5	- 8	8	Bart van Soest	2	- 1	8	Marijke Koers	2	- 2
9	Job Arts	3	- 2	.	Arie v. Genderen	2	- 1	9	Pepijn v. Meerkerk	2	- 5
10	Kees Brandwijk	2	- 2	10	Sven Schakel	2	- 2	10	Bernice Hofman	2	- 6
11	Thijs Verboon	1	- 1	11	M. Hoogendoorn	2	- 3	11	Herman Meyer	1	- 1
.	Marijke Koers	1	- 1	12	Daniël v. der Ham	2	- 7	12	Jeroen Schakel	1	- 2
.	Herman Meyer	1	- 1	13	Rafaël Koers	0	- 1	13	Daniël van Vugt	1	- 4
14	M. van Genderen	1	- 2	.	Arjen Verboon	0	- 1	.	O.v. der Heiden	1	- 4
15	Thijs Schakel	0	- 1	.	Jaap v. der Linden	0	- 1	15	Noud den Besten	0	- 1
				.	M. van Genderen	0	- 1	16	Joas Struik	0	- 2

<u>Waarddammers 1:</u>							
	Pt.	w		Pt.	w		
1	Wim Kalis	11	- 9	7	Thijs Verboon	7	- 5
2	Anton Kosior	10	- 8	8	Shammie Kasnadi	7	- 6
3	Alex Poliakov	10	- 9	9	Job Arts	4	- 4
.	Peter Hartog	10	- 9	10	A. v.d. Weteringh	3	- 3
5	André Droog	9	- 7	11	Wim Verschoor	2	- 2
6	Peter de Hek	8	- 8	12	Herman Meyer	1	- 1
				13	Arie v. Genderen	0	- 1

1	Fred Roedolph	-	Peter Schunselaar	1	- 1	8
2	Job Arts	-	Rianka v. Ombergen	1	- 1	7
3	Joop Roedolph	-	Niels Roelofsen	1	- 1	1
4	Ernst de Heer	-	Fons Huijbreghts	1	- 1	6
5	Piet Trapman	-	Jaap Veerhoek	1	- 1	2
6	Wim Verschoor	-	Kees Romijn	1	- 1	3
7	Kees Brandwijk	-	Jos de Wild	1	- 1	4
8	Ad de Hek	-	Gerard Krijger	1	- 1	5

Eindstanden en scores.

Hiernaast de uitslag van ons tweede tegen PWG. Dan gaan we verder met een verslag van het tweede team door Fred Roedolph.

De Waarddammers 2 behaalt een broodnodig gelijkspel tegen 's-Gravenpolder

(Bord 1) Fred Roedolph - Peter Schunselaar

**1.31-26 18-23. 2.33-29 13-18. 3.39-33 20-25. 4.37-31 14-20. 5.44-39 9-13. 6.41-37 4-9.
7.46-41 10-14. 8.32-28.**

Een messcherpe opening, die ook heel snel beslissend kan zijn, zie daarvoor de partij tussen Evert Bronstring en Geert van Dijk gespeeld tijdens het kampioenschap van Nederland 1970: 8.32-27 5-10. 9.38-32 19-24.

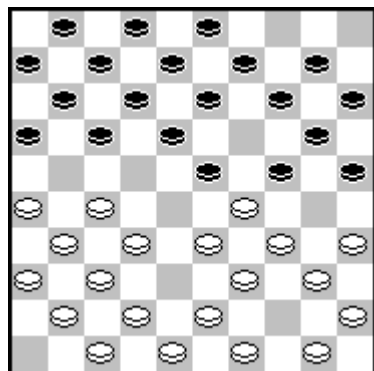

Hier gaat Evert Bronstring in de fout door 10.43-38?? te spelen. 10...23-28!! 11.32x23 (11.33x22 24x44. 12.50x39 17x28. 13.32x23 18x29. 14.34x23 25-30. 15.35x24 20x18. En zwart heeft een schijf winst.) 11...25-30. 12.34x25 17-21. 13.26x17 12x34. 14.23x12 34x23. 15.33-28 23x32. 16.37x28 7x18. Zwart heeft twee schijven gewonnen.

8.....23x32. 9.37x28 18-23.

Ondanks dat dit toch een zeer logische zet is. Is dit toch een nieuwtje. In de database is hier wel 9...19-24 en 9...5-10 gespeeld.

10.29x18 12x32. 11.38x27.

De opening is achter de rug, maar dit heeft voor beide spelers veel tijd gekost, zodat er toch ergens wat sneller gespeeld moet worden.

7-12. 12.42-38 5-10. 13.38-32 1-7. 14.43-38 20-24. 15.41-37.

De partij zat vol met kleine valstrikken, zo leek het aantrekkelijk om 19-23 te verhinderen met 15.49-43?? maar dan volgt het dammetje 15...24-29!! 16.33x24 19x30. 17.35x24 13-19. 18.24x4 12-18. 19.4x22 17x46.

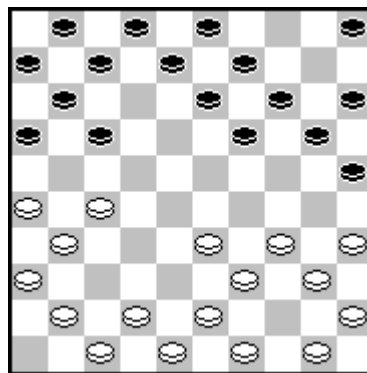

19-23. 16.47-42 14-20. 17.49-43 23-29. 18.34x23 24-30. 19.35x24 20x18. 20.50-44 10-14.

Een interessant idee van Kingsrow 1.63 die gaat vrijwillig in de hekstelling staan:

20...17-22. 21.40-34 13-19. 22.34-30 25x34. 23.39x30 19-23. 24.43-39. met boeiend spel.



Alle Foto's in dit verslag zijn gemaakt door Piet Trapman sr.

21.33-28 18-22. 22.27x18 13x33. 23.38x29 14-19. 24.40-35.



Ik overwoog hier eerst 24.29-24 19x30. 25.40-35. te spelen, wat ook prima speelbaar is. 25...9-14. 26.35x24 14-19. 27.24x13 08x19. zou op hetzelfde neerkomen als de partijvariant.

Een verrassende keuze komt van Scan 3.1 die in eerste instantie 24.39-34 speelt, een zet die naar mijn mening echt lelijk is en de verkeerde kant op gaat, maar Scan geeft wit na deze zet licht voordeel, wat toch opmerkelijk genoemd mag worden. Scan 3.1 komt dan nog met het volgende vervolg:

24...08-13. 25.44-39 17-22. 26.40-35 13-18. 27.32-27 09-14. 28.29-24 19x30. 29.35x24 03-08. 30.39-33 22-28. 31.33x13 08x39. 32.43x34 02-08. 33.42-38 08-13. 34.37-32 12-18. 35.48-43 07-12. 36.43-39 15-20. 37.38-33 20-24. 38.34-29 24-30. 39.32-28 14-20. 40.45-40 30-35. 41.40-34=

24.....09-14. 25.29-24 19x30. 26.35x24 14-19. 27.24x13 08x19. 28.32-27?!

Deze zet ben ik niet tevreden over, ondanks dat de waarde gelijk blijft, is het toch beter om eerst veld 38 te bezetten en zwart de keuze te laten maken.

28.....17-22. 29.27x18 12x23. 30.37-32 15-20. 31.42-38 20-24. 32.39-33 03-09. 33.43-39 09-13. 34.45-40 02-08. 35.40-34 24-29. 36.33x24 19x30.

Hier dacht ik dat de partij meer mijn richting opkwam. Scan en Flits vinden dit ook, Kingsrow is wat terughoudender.

37.38-33. Sterker is 37.31-27 waarmee wit eindelijk dat blokje van drie in het spel brengt.

37.....13-19. 38.48-43 19-24. 39.44-40 07-12. 40.40-35?? Een blunder van formaat!
Dit soort zetjes zie je normaal binnen een seconde. Maar nu liep ik er met open ogen in.



Foto: Anton Kosior

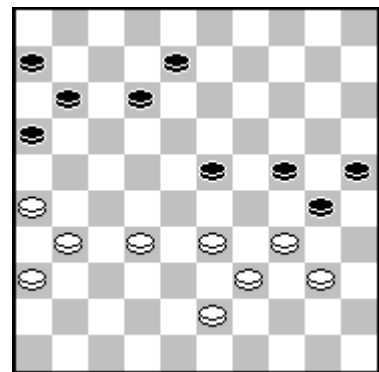

Nodig was iets als: 40.43-38 30-35. 41.26-21 16x27. 42. 31x22 35x44. 43.39x50, 12-17. 44.33-28 11-16.

Zoals Kingsrow bijvoorbeeld aangeeft.

40.....23-29! 41.34x23 12-18. 42.23x3 11-17. 43.3x21 16x49. Ok, even slikken, en dan maar kijken of er nog iets te redden valt. De engines zijn duidelijk over deze stand met 9.99 is het kansloos. Maar achter het bord had ik natuurlijk wel het gevoel dat het moeilijk zou worden, maar zag nog geen concrete winstplan voor zwart. En ook voor mijn tegenstander was dit gelukkig niet duidelijk, tevens ging zijn tijd richting de minuut.

44.33-28 49-16. 45.28-22 16-11.

Nu in alle rust is het allemaal veel duidelijker zwart heeft een logisch plan wat winnend is: 45...16-38! 46.22-18 38-42. Nu dreigt 24-29, dus moet wit nog een schijf geven. 47.39-34 30x39 48.18-13 39-44. 49.13-8 24-30. 50.35x24 42x15. 51.8-2.

De enige zet die winst brengt. Is ook het meest logisch want de drie witte schijven kunnen nu niet gespeeld worden. 51...44-49! 52.2-19 15-29. 53.19-28 25-30. 54.28-50 30-34. 55.50-22 34-40 56.22-28 40-45 57.28-19 45-50. 58.19-30 50-17. 59.30-48 49-21. 60.48-25 29-42. wit kan nu niet meer met zijn dam zetten, want op 61.25-48 volgt 61...21-43. 62.48x11 6x17. met winst.

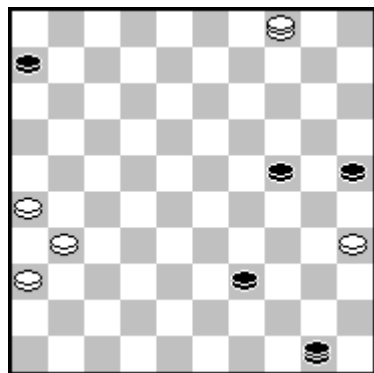
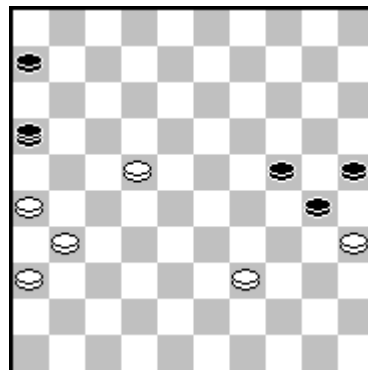

46.22-18 11x50. 47.18-13 30-34. 48.13-9 34-39. 49.9-4 39-43.

Kingsrow 1.63: 49...50-45. 50.26-21 39-44. 51.21-17 44-49. 52.4-15 45-29. 53.17-12 29x1. 54.15x33 49-21. 55.33-47 6-11. 56.47-42 11-17. 57.42-24 21-49. 58.24-8 1-12. 59.8-3 49-32. dreigt 32-14. 60.31-27 32x16. 61.3-14. Met goed tegenspel duurt de snelste winst nog 39 zetten, wat wel aangeeft dat het hele lange varianten zijn, maar analytisch absoluut gewonnen is voor zwart. Maar de klok de druk van de wedstrijd (Inmiddels stond het 7-7 met alles remise) dan valt het niet mee om alles rond te krijgen. Voor wit is het alleen maar hopen dat er nog een remisegaatje in zit.

50.4-15 43-49. 51.15x47 50-11. 52.47-15 49-16. 53.15-47 11-2. 54.47-29 2-19. 55.29-40 19-24. 56.40-23 24-8. 57.23-45 8-24. 58.45-23 25-30.

Kingsrow geeft hier nog geen uitsluitsel en geeft 0.53 voordeel op, daar kan ik niets mee, dan maar de stand uitspelen tegen Kingsrow: 58...16-49. 59.23-45 49-16. 60.45-23 16-49. 61.23-45 25-30. 62.45-01. en pas hier geeft Kingsrow aan dat de stand remise is.

59.23-45 16-32. 60.45-1 32-16. 61.1-45.

De stand is niet meer te winnen, en zo kwam ik en tevens De Waarddammers 2 goed weg, en ontsnapte aan promotie/degradatie wedstrijden. **1-1 (0.04/0.01)**

(Bord 2) Rianka van Ombergen-Rentmeester - Job Arts

1.32-28 16-21. 2.31-26 11-16. 3.37-32 7-11. 4.36-31.

De meest gespeelde variant in deze opening gaat als volgt: 4.41-37 19-23. 5.28x19 14x23. 6. 46-41 21-27. 7.32x21 16x27. 8.34-29 23x34. 9.40x29 1-7. 10.44-40 10-14. 11.50-44 5-10. enz. **4.....19-23. 5.28x19 14x23. 6.33-28 9-14. 7.28x19 14x23. 8.34-29.**

Wijkt af van de theorie die als volgt verder gaat: 8.31-27 10-14. 9.41-36 5-10. 10.36-31 4-9. Zoals in vele partijen gespeeld is.

8.....23x34. 9.39x30 20-25.

Beter is 9...21-27 zoals o.a. Wim Kalis speelde in zijn competitiewedstrijd tegen Pieter Wijn in 1993. Ook de engines spelen allen deze zet.

10.44-39 25x34. 11.39x30 10-14. 12.50-44 18-23. 13.44-39 13-19.

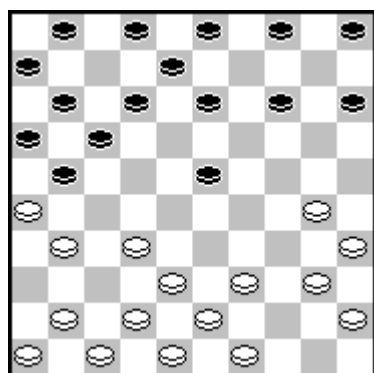

Scan 3.1 neemt genoeg met: 13...23-28. 14.32x23 21-27. 15.31x22 17x19 en vind het randschijf van wit op 26 een klein nadeeltje. Job is uit op meer complicaties dan dit.

14.41-37 8-13. 15.46-41 2-8. 16.32-28 23x32. 17.37x28 5-10. 18.30-24 19x30. 19.35x24 12-18. 20.38-33 18-22?!

Hier vinden de engines dat Job teveel risico neemt, na deze zet heeft wit voordeel.

Beter is hier: 20...14-20. Er kan dan bijvoorbeeld volgen 21.33-29

17-22. 22.28x17 21x12. 23.43-38 10-14. 24.41-37 4-9. 25.37-32 met een gelijkwaardige stand.

21.40-34 4-9. 22.42-38 14-20. 23.34-29.

Een serieuze optie is hier: 23.45-40 20x29. 24.34x23. Voor zwart is het nu lastig om zijn vleugel nog goed te kunnen ontwikkelen.

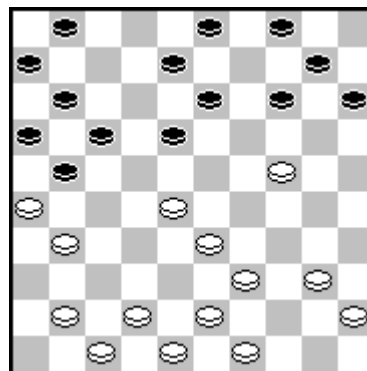

23.....9-14. 24.39-34 13-18. 25.45-40.

Natuurlijk is er sprake van rating verschil, maar dat wil nog niet zeggen dat je dan alles maar moet toelaten, hier moest wit haar voordeel behouden door: 25.38-32! 8-13. 26.45-40 1-7. 27.31-27 22x31. 28.26x37 7-12. 29.41-36 21-26. wit heeft voordeel.

25.....18-23.

Job erkent dat de zwarte opstelling geen kansen geeft, en ruilt met

26.29x27 21x23. 27.24-19 23-28. 28.33x22 14x23. 29.41-36 17x28. 30.26-21 16x27. 31.31x33

Nu zijn de spanningen verdwenen en blijft er een gelijkwaardige stand over.

31.....9-13. 32.38-32 10-14. 33.43-38 14-19. 34.47-42 1-7. 35.36-31 7-12. 36.31-27 3-9. 37.40-35 20-25. 38.48-43 15-20. 39.49-44 9-14. 40.43-39 13-18. 41.27-22 18x27. 42.32x21 23-28. 43.33x22 11-17. 44.22x11 6x26. 45.42-37 19-23. 46.38-32 12-18. 47.32-27 23-28. 48.34-29 14-19. 49.44-40 19-23. 50.39-33 23x45. 51.33x13 45-50. 52.13-9.

en hier kwamen de spelers remise overeen. **1-1 (0.03/0.01)**

(Bord 3) Joop Roedolph - Niels Roelofsen

1.32-28 17-22. 2.28x17 11x22. 3.37-32 6-11. 4.41-37 12-17. 5.46-41 7-12.

Vaker wordt hier gekozen voor: 5...8-12. 6.34-29 19-23. 7.40-34 14-19. 8.45-40 10-14. 9.32-28 23x32. 10.37x28 16-21. 11.41-37 11-16. 12.38-32. enz.

6.34-29 2-7.

Populairder is: 6...19-23. 7.40-34 14-19. 8.45-40 10-14. 9.32-28 23x32. 10.37x28 5-10. 11. 41-37 19-23. 12.28x19 14x23. 13.35-30 10-14. 14.30-24 16-21. 15.31-26 21-27. 16.37-31 23-28 deze opening is vaak gespeeld.

7.40-34 19-23. 8.45-40 14-19. 9.29-24.

De meest gespeelde variant gaat als volgt: 9.32-28 23x32. 10.37x28 20-24. 11.29x20 15x24. 12.41-37 16-21. 13.31-26 11-16. 14.37-31 7-11. 15.34-30 10-14. 16.40-34 5-10. 17.30-25 21-27. Naast vele grootmeesters die deze variant op deze manier spelen, speelde ook Niels Roelofsen eerder zo tegen Jan Kok (Die deze middag toevallig ook aanwezig was).

9.....20x29. 10.33x24 19x30. 11.34x25 15-20. 12.25x14 10x19. 13.35-30.



Foto: Anton Kosior

14.30-25 5-10.

Kingsrow speelde i.p.v. 14.30-25 liever 14.32-27 dat heeft te maken dat het programma liever 14...22-27 15.31x22 18x27. 16.32x21 16x27. uit de weg gaat Niet dat zwart dan direct voordeel heeft, maar krijgt op deze manier wel het initiatief, met een aanval en 6 tempi winst.

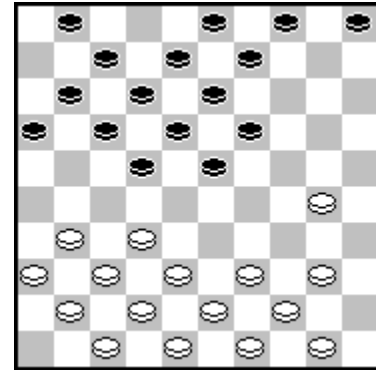

13.....9-14.

Vanaf hier zien we geen praktijkvoorbeelden meer.

15.40-35 1-6. 16.31-26. Maar Joop lokt zwart naar voren.

16.....22-27. 17.32x21 16x27. 18.37-32.

Kingsrow wil al een paar zetten met 35-30-34 terug ruilen, terwijl Scan meer heil ziet in de afruil met 38-32. Flits zou hetzelfde plan kiezen als in de partij.

18.....11-16. 19.32x21 16x27. 20.41-37 4-9. 21.35-30 10-15. 22.39-33 14-20. 23.25x14, 9x20. zwart wint opnieuw tempi en heeft inmiddels een voorsprong van 10 tempi.

24.30-25 6-11. 25.25x14 19x10. 26.37-31 10-14. 27.31x22 17x39. 28.44x33 11-17. 29.38-32 14-20. 30.42-38 23-29. 31.33x24 20x29. 32.43-39 15-20. 33.49-44.

Opvallend is dat Flits en Joop nagenoeg dezelfde zetten spelen in deze partij.

33.....3-9. 34.39-33. Wederom is het Flits die ook (als enige engine) deze zet speelt, en geeft nu wit voordeel.

34.....29-34. 35.44-39 34x43. 36.48x39. met deze voorwaartse ruil is in één keer de tempoverhouding weer nagenoeg gelijk.

36.....9-14. 37.36-31 20-24. 38.47-42 13-19. 39.31-27 18-22. 40.27x18 12x23. En na 40 zetten, kwamen de spelers remise overeen in een geheel gelijkwaardige stand. **1-1 (0.21/0.14)**

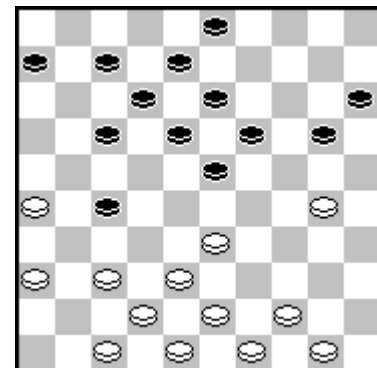

(Bord 4) Fons Huijbregts - Ernst de Heer

1.32-28 18-23. 2.38-32 12-18. 3.31-27 17-21.



De hoofdvariant (Zo mogen we deze wel noemen gezien dat de meest gespeelde variant volgen) gaat als volgt: 3...7-12. 4.43-38 20-24 5.37-31 14-20. 6.49-43 10-14. 7.41-37 5-10. 8.46-41 1-7. 9.34-29 23x34. 10.40x29 20-25. 11.29x20 15x24. 12.27-22 18x27. 13.31x22 16-21. 14.44-40 21-26. 15.40-34 17-21. 16.36-31 11-16. 17.31-27 12-18. Deze opening is al tal malen keren gespeeld.

4.42-38.

Vaker zie je de opbouw vanuit 4.43-38.

4.....21-26. 5.36-31.

Een opmerkelijke opbouw zet die je niet veel ziet in deze stand. Een normale opbouw zou zijn: 5.47-42.

5.....11-17. 6.41-36 17-21. 7.33-29 20-24.

In de partij Nijenhuis-Claassen 0-2 (Vriendenkring OC 1995) ging het als volgt verder: 7...7-11 8.39-33 20-24. 9.29x20 15x24. 10.44-39 10-15.

8.29x20 15x24. 9.34-30 7-12. 10.39-33 1-7. 11.47-42 10-15. 12.30-25 14-20. 13.25x14 9x20.

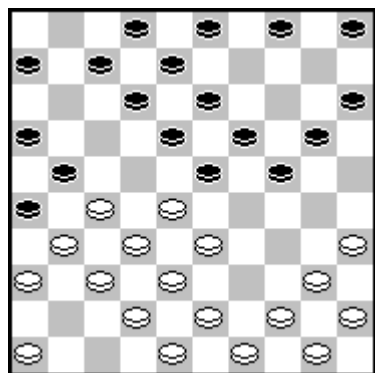

Ernst is beter uit de opening gekomen, en heeft licht voordeel opgebouwd.

14.44-39 4-9. 15.40-34 24-29. 16.33x24 20x40. 17.45x34 5-10. 18.39-33 10-14. 19.27-22. Vroeg of laat moet wit deze ruil wel plaatsen. **18x27. 20.31x22 14-20. 21.43-39 20-24. 22.49-43 12-18. 23.50-44 18x27. 24.37-31 26x37. 25.42x22 7-11. 26.34-29 23x34. 27.39x30 11-17. 28.22x11 6x17. 29.44-39 8-12. 30.46-41 12-18. 31.41-37 18-23. 32.37-31 21-26. 33.30-25 26x37 34.32x41 23x32. 35.38x27 9-14. 36.48-42 2-8. 37.42-38 17-21.**

De tekstzet is goed speelbaar, maar het lijkt in deze stand toch verstandiger om een zet als 37...19-23. te spelen, want in de partij lijkt het erop of de zwarte korte vleugel wel wat dun wordt. Verder is de enige zwakte die zwart heeft het achtergebleven schijf op 15. Die moet op één of andere manier nog in het spel worden gebracht.

38.36-31 21x32. 39.38x27 8-12. 40.41-36.

een logische zet, maar of die wat doet is nog maar de vraag, soms is het beter om op te bouwen met 40.41-37 op zo de controle te op de vleugel, immers als wit wat wil moet het voor hem op die vleugel gebeuren.

40.....12-17. 41.33-28 13-18. 42.28-22 17x28. 43.27-21, 16x27. 44.31x33 18-22. 45.36-31 19-23. 46.43-38?!

Nu komt zwart alsnog in de problemen! Hier moest Fons eigenlijk wel verder gaan met: 46.39-34 14-19. en nu pas 47. 43-38 23-28. 48.31-27 28x30. 49.27x18 30-34. 50.38-33, 34-39. 51.33x44 3-8. 52.44-39 (Want op 52.18-13?? volgt 52...15-20!! 53.25x23 8x28. met winst voor zwart.) 52...19-23. 53.18x20 15x24. met remise.

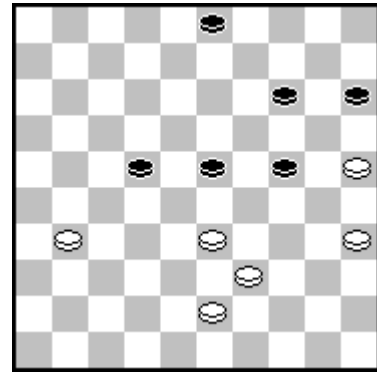

46.....23-28! 47.31-27 22x31. 48.33x22 31-36. 49.22-17 36-41 50.17-11 41-47. 51.38-32. 51.....47-29.

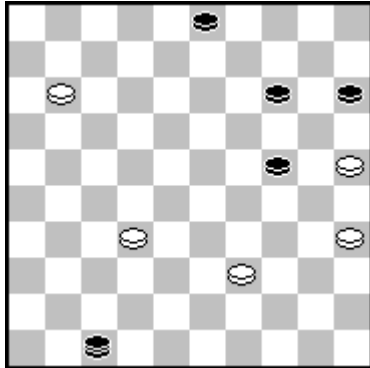

Scan 3.1 geloof nog zeker in winstkansen in dit eindspel, en ik denk dat dit terecht is, bij correct spel is het remise dat zien zowel Kingsrow als Flits in de eindspel database, maar Scan heeft die niet in Turbo Database en moet dus net als de spelers alles doorrekenen, en juist daar liggen de kansen: 51...47-41. 52.32-27 41-36. 53.27-21 36-9. 54.21-16 9-18. 55.11-6 18-1. 56.39-33, 3-8. 57.33-28 8-13. 58.16-11 13-19. 59.11-7 1x46. 60.6-1 46-28 61.1-34 28-17. 62.34-18 17-3. 63.18-34 3-9. 64.34-40 9-22. 65.40-34 (Als wit nu bijvoorbeeld 65.40-01?? speelt is het gewonnen voor zwart. Wat aangeeft dat het allemaal nog niet zo simpel is. 65...22-6. 66.1-12 6-1. 67.12-26 1-45. 68.26-48 45-23.

69.48-43 14-20. 70.25x14 19x10. En zwart heeft een winnend eindspel bereikt.) 65...22-50. 66.34-45 50-6. 67.45-1 6-33. 68.1-12. Zwart krijgt wit niet van de diagonaal 1/45 af omdat wit het los-los, vast-vast principe hanteert, en zo een standaard remise forceert.

52.11-6 29-1. 53.32-28 3-8. 54.28-22 8-12. 55.39-34 12-17. 56.22x11 1x45. 57.35-30 24x35. 58.6-1. 1-1 (0.19/)

(Bord 5) Piet Trapman Sr. - Jaap Veerhoek

1.32-28 18-22. 2.37-32 12-18. 3.41-37 7-12. 4.46-41 1-7. 5.31-26 19-23. 6.28x19 14x23. 7. 32-28 23x32. 8.37x28 10-14. 9.41-37 5-10. 10.37-32 18-23. 11.28x19 14x23. 12.34-29 23x34 13.40x29 22-27. 14.32x21 16x27. 15.44-40 10-14. 16.50-44 13-18. 17.42-37 9-13. 18.40-34, 3-9. 19.44-40 17-22. 20.37-31 18-23. 21.29x18 12x23. 22.48-42 13-18. 23.35-30 9-13. 24.30-25 14-19. 25.25x14 19x10. 26.34-29 23x34. 27.40x29 10-14. 28.38-32 27x38. 29.43x32 14-19. 30.45-40 7-12. 31.40-34 15-20. 32.31-27 22x31. 33.36x27 2-7. 34.42-38 4-9.

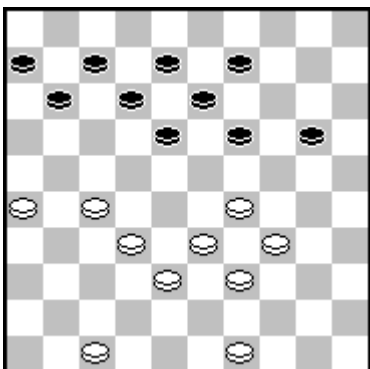

35.47-41.

Iets beter is: 35.47-42 19-23. 36.49-44 20-25. 37.33-28 13-19. 38.39-33 12-17. 39.34-30 23x34. met een gelijkwaardige stand. Ook de variant die Scan 3.1 aangeeft blijft gelijkwaardig: 35.27-22 18x27. 36.32x21 19-23. 37.29x18 12x23. 38.21-16 11-17. 39.47-42 9-14. 40.42-37 8-12. 41.38-32 12-18. 42.37-31 7-12. 43.49-44 6-11. 44.16x7 12x1. 45.31-27 13-19. 46.27-21 18-22. 47.21x12 1-7. 48.12x1 22-27. 49.1x15 27x49. en alles is in evenwicht.

35.....20-25. 36.49-44?!

Sterker is de variant die Kingsrow 1.63 aangeeft: 36.27-22 18x27. 37.32x21 12-18. 38.38-32 (Scan 3.1 komt met de volgende variant: 38.21-16 11-17. 39.38-32 6-11. 40.49-44 7-12. 41.16x7 12x1. 42.44-40 1-6. 43.40-35 6-11. 44.32-28 9-14. 45.35-30 14-20. 46.28-23 19x28. 47.33x22 17x28. 48.30-24 18-23. 49.29x9 20x40. 50.9-3 40-45. 51.3x6 45-50. 52.6x33. met remise.).



**Jaap Veerhoek*

38...9-14. (Flits 3.1 zou hier terug ruilen: 38...19-24. 39.29x20 25x14. en vervolgens: 40.49-44 14-20. 41.21-16 13-19. 42. 41-37. met een gelijkwaardige stand.). 39.41-37 14-20. 40.32-28 7-12. 41.21-17, 11x22. 42.28x17 12x21. 43.26x17 8-12. 44.17x8 13x2. 45.33-28 6-11. en de stand is in evenwicht.



36.....25-30?!

Sterker is: 36...19-23. 37.27-22 18x27. 38.29x18 13x22. 39.32x21 11-16. 40.21-17 22x11. 41.34-29 11-17. maar dit geeft ook niet echt winstkansen.

37.34x25 18-22. 38.27x18 12x43. 39.38x49 9-14. 40.33-29 8-12. 41.44-39 13-18. 42.29-24 19x30. 43.25x34. 1-1 (0.16/0.02)

(Bord 6) Kees Romijn - Wim Verschoor



Ook in deze partij werd het evenwicht nauwelijks verbroken, een paar opmerkingen van Scan, die laten we dan maar zien. Maar dat is meer op basis van een alternatief dan dat het beter zou zijn dan de partijvariant.

1.34-29 19-24. 2.39-34 14-19. 3.44-39 20-25. 4.29x20 25x14. 5.50-44 15-20. 6.33-29 10-15. 7.38-33 17-21. 8.42-38 21-26. 9.47-42 11-17. 10.34-30 20-24. 11.29x20 14x34. 12.39x30, 5-10. 13.44-39 10-14. 14.40-34 6-11. 15.32-28 1-6. 16.37-32 26x37. 17.42x31 17-21. 18.45-40 21-26. 19.32-27 26x37. 20.41x32 11-17. 21.46-

41 17-21. 22.41-37 21-26. 23.30-24 19x30. 24.35x24.

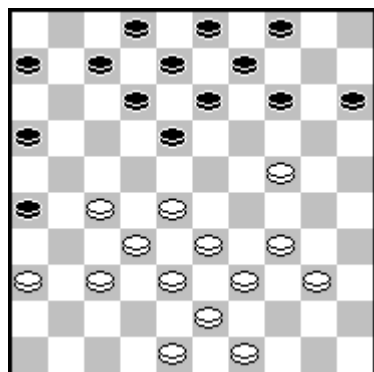

24.....14-20.

De engines zijn het met elkaar eens en spelen de volgende variant: 24...6-11. 25.49-44 11-17. 26.27-21 16x27. 27.32x21 14-20. 28.48-42 20x29. 29.33x24 9-14. 30.38-33 18-22. 31.43-38 4-9. 32.33-29 22x33. 33.39x28 13-18. 34.34-30 8-13. 35.44-39 18-22. 36.28-23 7-11. 37.39-33 13-18. 38.21-16 9-13. 39.16x7 2x11. 40.30-25 22-27. 41.33-28 11-16. 42.37-32 3-9. 43.32x21 16x27. 44.42-37 18-22. 45.36-31 22x42. 46.31x11 42x31. 47.11-6 31-36. 48.40-34 15-20. 49.24x15. met een gelijkwaardige remise.

25.49-44 20x29. 26.33x24 18-22. 27.28x17 12x21. 28.38-33 7-12. 29.33-28 12-18. 30.39-33 18-22. 31.27x18 13x22. 32.28x17 21x12. 33.43-38 16-21.

34.36-31.

Scan 3.1 stelt de volgende variant voor: 34.44-39 21-27. 35.32x21 26x17. 36.34-29 9-14. 37.37-32 6-11. 38.48-42 11-16. 39.42-37 4-9. 40.33-28 08-13. 41.36-31 12-18. 42.39-33 18-22. 43.28-23 14-19. 44.23x14 9x20. 45.32-28 16-21. 46.31-26 2-8. 47.40-34 8-12. 48.37-32 3-9. 49.34-30 20-25. 50.28-23 25x34. 51.29x40 maar ook hier is alles in balans.

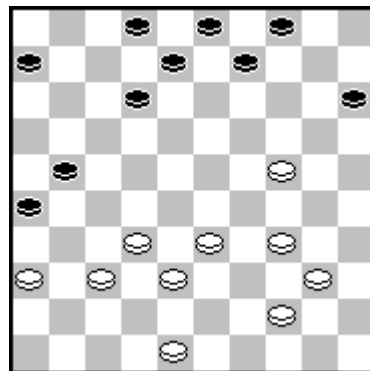

34.....12-18. 35.24-20 15x24. 36.31-27 9-14. 37.27x16 8-13. 38.44-39.

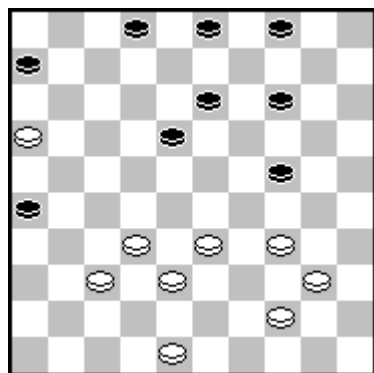

Als laatste opmerking geeft Scan 3.1: 38.34-29 4-9. 39.29x20, 14x25. 40.32-28 3-8. 41.40-34 6-11. 42.16x7 2x11. 43.38-32, 11-17. 44.34-29 13-19. 45.44-39 18-2.2 46.48-42 19-24. 47.29x20 25x14. 48.28-23 8-12. 49.42-38 9-13. 50.39-34 17-2.1 51.34-30 12-18. 52.23x12 21-27. 53.32x21 26x8. 54.38-32 13-19. 55.37-31 19-23. 56.31-26 8-12. Maar ook hier is remise het resultaat.

38.....6-11. 39.16x7 2x11. 40.33-28 4-9. 41.48-43 14-19. 42. 28-23 18x29. 43.34x14 9x20. 44.38-33 20-25. 45.40-35 3-8. 46.39-34 13-18. 47.32-27 18-23. 1-1 (0.23/0.08)

(Bord 7) Kees Brandwijk - Jos de Wild

1.34-29 19-23. 2.40-34 14-19. 3.45-40 10-14. 4.50-45 5-10. 5.32-28 23x32. 6.37x28 18-23. 7.29x18 12x32. 8.38x27 7-12. 9.41-37 19-23. 10.46-41 14-19. 11. 34-30 10-14. 12.37-32,20-24. 13.41-37 17-21. 14.33-28 21-26. 15.42-38 1-7. 16. 47-42 11-17. 17.27-21 16x27. 18.31x11 7x16. 19.39-33 12-17. 20.44-39 17-21. 21.37-31 26x37. 22.32x41 23x32. 23.38x27 21x32. 24.42-38 13-18. 25.38x27 18-23. 26.43-38 9-13. 27. 49-43 4-9. 28.41-37 2-7. 29.30-25 8-12. 30.40-34 23-28. 31.33x22 24-29. 32.34x23 19x17. 33.45-40 17-22. 34.27x18 12x23. 35.37-32 14-19. 36.48-42.

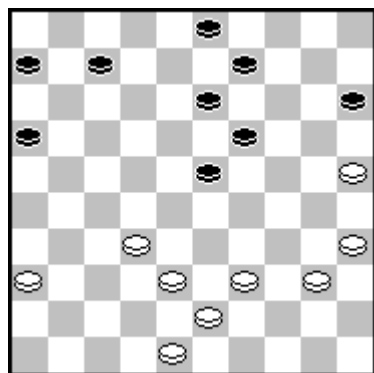

Slechts één enkele opmerking van Scan 3.1 die hier de volgende variant aangeeft: 36.40-34 9-14. 37.38-33 6-11. 38.34-29 23x34. 39.39x30 19-23. 40.43-38 11-17. 41.32-27 7-12. 42.38-32 15-20. 43.33-28 13-19. 44.36-31 20-24. 45.27-22 24-29. 46.22x11 16x7. 47.48-42 12-17. 48.31-27 7-11. 49.42-37 11-16. 50.37-31 17-21. 51.30-24 (Ook mogelijk is direct 51.31-26 29-33. 52.28x39 23-28. 53.26x17 28x37). 51...29x20. 52.31-26 20-24. 53.26x17. Net als de partijvariant

is ook hier de stelling in evenwicht.

36.....15-20. 37.25x14 9x20. 38.36-31 6-11. 39.31-27 11-17. 40.39-33 7-12. 41.33-28 20-24. 42.40-34 17-21. 43.34-30 3-9. 44.43-39 9-14. 45.42-37 12-17.

Het evenwicht is in deze partij niet verstoord geweest, daarom een terechte uitslag. **1-1**
(0.12/0.07).

(Bord 8) Gerard Krijger - Ad de Hek

1.32-28 17-21. 2.31-26 19-23. 3.28x19 14x23. 4.26x17 11x22. 5.37-31 9-14. 6.41-37 4-9. 7.46-41 14-19. 8.34-30 20-25. 9.31-27 25x34. 10.39x30 22x31. 11. 36x27 6-11. 12.41-36 11-17. 13.37-31 10-14. 14.44-39 7-11. 15.40-34 17-21. 16.45-40 21x32. 17.38x27 11-17 18.30-24 19x30. 19.34x25 14-19. 20.40-34 2-7. 21. 34-30 15-20. 22.25x14 19x10. 23.43-38 10-14. 24.50-44 5-10. 25.49-43 14-19. 26.44-40 9-14. 27.40-34 3-9. 28.47-41.



Iets beter was: 28.30-24 19x30. 29.34x25. tenminste dat vind Scan.

28.....17-21.

Scan 3.1 dacht hier aan: 28...14-20. 29.30-25 20-24. 30.34-29 23x34. 31.39x30 17-21. 32.31-26 21x32. 33.38x27 7-11. 34.36-31 11-17. 35.41-36 17-21. 36.26x17 12x32. 37.42-38 1-7. 38.38x27 7-12. 39.27-22 18x27. 40.31x22 12-18. 41.22-17 8-12. 42.17x8 13x2. 43.36-31 2-7. 44.43-38 7-12. 45.48-42 18-23. 46.38-32 12-17. 47.33-28 10-14. 48.31-27 9-13. 49.42-38. Maar ook hier is alles in balans.

29.30-25 21x32. 30.38x27 19-24. 31.34-29 23x34. 32.39x19 14x23. 33.43-39 12-17. 34. 48-43 7-12. 35.42-38 9-14. 36.39-34.

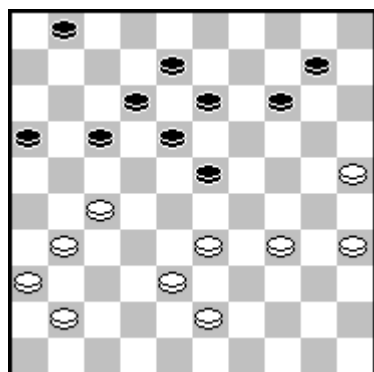

36.....17-21.

Kingsrow 1.63 is het toch niet eens met de tekstzet en vind het sterker om verder te gaan met: 36...17-22 en nu bijvoorbeeld: 37.31-26 22x31. 38.36x27 1-7. 39.34-30 10-15. 40.41-37 12-17. 41.37-32 17-22. 42.32-28 23x21. 43.26x28 16-21. 44.28-23 18x29 45.33x24 14-19. 46.38-32. En alles is in evenwicht.

Ook mogelijk is wat Scan 3.1 voorstelt:

36...1-7. 37.33-29 17-22. 38.38-33 7-11. Scan 3.1 gaat dan verder met: 39.31-26, 22x31. 40.36x27 23-28. 41.33x22 12-17.

42.41-36 17x28. 43.29-24 8-12. 44.34-29 12-17. 45.36-31 17-22. 46.35-30 10-15. 47.29-23 18x20. 48.27x9 14x3. 49.25x14 3-9. 50.14x3 11-17. 51.3x21 16x36. met remise.

37.33-29.

De reden dat Kingsrow 1.63 36...17-21. niet zou spelen is dat het programma klein voordeel voor wit vindt na: 37.27-22 18x27. 38.31x22 21-26. 39.41-37 1-7. 40.43-39 10-15. 41.35-30 13-19. 42.37-32 16-21. 43.22-17 8-13.



44.17x8 13x2. 45.33-29 23-28. 46.32x23 19x28. maar hier ziet ook Kingsrow geen voordeel meer voor één van de spelers.

37.....21x32. 38.38x27 12-17. 39.31-26 17-22. 40.43-38 22x31. 1-1 (0.01/0.03)

<u>DCPAR</u> - <u>Zenderstad</u> 10 : 6			<u>Alblasserdam</u> - <u>Tilburg-Eindh.</u> 3 : 13					
1	M.Mangroe	- L.Fijn v.Draat	1 - 1	8	M.Verkaik	- Yuriy Lagoda	0 - 2	2
2	R.Ganeshie	- H.Ruesink	0 - 2	3	Rien Visser	- Gert-J. Hoeve	0 - 2	7
3	Eddy Fuzzally	- Ed Kok	1 - 1	4	Y.v.der Most	- Kees v. Bakel	0 - 2	4
4	Ashok Bhajan	- K.v.der Horst	2 - 0	5	R.Groenendijk	- H.Verdoolaeye	1 - 1	1
5	Jurgen Tholel	- Piet Schep	2 - 0	6	Teus Stam	- T.v.den Hoek	0 - 2	3
6	K.Krishnadath	- Arie Koster	0 - 2	7	D.Jongeneel	- J.v.den Hooff	1 - 1	6
7	A. Keijzer	- G.Bakker	2 - 0	2	T.v.Bokhoven	- T.-M.Cnossen	0 - 2	5
8	Eduard Autar	- P. v.der Tol	2 - 0	1	R.Korteland	- T. Marczuk	1 - 1	8

<u>D'Amateurs</u> - <u>Hofstad</u> 7 : 9			<u>Samen Sterk</u> - <u>Raes Maastricht</u> 11 : 5					
1	L.v.Vlerken	- Bé Eggens	0 - 2	4	Maurits Meijer	- Andy Damen	1 - 1	6
2	W.v.den Braak	- G. de Groot	1 - 1	8	Micha v. Tol	- G.Schoenmakers	1 - 1	7
3	A.v.Zandvoort	- Roy Bidesi	2 - 0	6	W. Morssink	- Dick Huitink	2 - 0	1
4	John Wilsens	- H.v.Woerkom	1 - 1	2	J. Postma	- Eric Conrad	2 - 0	8
5	Jacq. Brouns	- P. Malahé	1 - 1	3	S.den Hollander	- Dennis Joosten	1 - 1	4
6	R.Pijnenburg	- H.Zandvliet	1 - 1	7	Arjen de Mooij	- Luc Jennes	2 - 0	2
7	M. van Erp	- N.Leemberg	1 - 1	5	B. de Gunst	- Julien Kumbi	1 - 1	3
8	L.v.Vught	- H. Vroom	0 - 2	1	Martin de Jong	- Janes de Vries	1 - 1	5



DAMES- & HERENKAPSALON

Krommedijk 51
3312 CD Dordrecht
www.harryskapsalon.nl

 **Heren** T 078 - 614 26 88

 **Dames** T 078 - 647 27 37

DE WAARDDAMMERS 1 EN WSDV 2 GEHEEL IN EVENWICHT

door Anton Kosior

<u>De Waarddammers</u>		:	<u>WSDV 2</u>	<u>10</u>	:	<u>10</u>		<u>9</u>	:	<u>11</u>	
1	Arie v.d. Weteringh	-	Fred Ivens	1	-	1	1	2	-	0	Zaterdag 22
2	Anton Kosior	-	Jesse van Beek	1	-	1	3	0	-	2	februari vond
3	Ad de Hek	-	Arie Janssen v.Doorn	0	-	2	5	2	-	0	de promotie-
4	Peter de Hek	-	Wouter van Beek	1	-	1	4	1	-	1	wedstrijd
5	Alex Poliakov	-	Luise Gabbert	2	-	0	0	1	-	1	tussen de
6	Shammie Kasnadi	-	Ákosh Kardos	2	-	0	2	2	-	0	nummers 2
7	Fred Roedolph	-	Alexei Ovsyanko	0	-	2	7	0	-	2	van de hoofd-
8	Wim Verschoor	-	Cor Langeveld	1	-	1	9	0	-	2	klassen plaats
9	Peter Hartog	-	Ester van Muijen	1	-	1	8	1	-	1	in Brandwijk.
10	Wim Kalis	-	Moussa Coulibaly	1	-	1	6	0	-	2	Het werd een
											gelijkspel.

Nadat Shammie ons op voorsprong had gezet, zag het er lange tijd prima uit voor ons. Alex en Wim Kalis leken prima winstkansen te hebben en niemand van ons had echt nadeel. Maar de wedstrijd keerde en Ad en Fred verloren. Wim Verschoor miste de winst, maar Alex won wel! Vervolgens moesten sneldampartijen de beslissing brengen en trok WSDV 2 aan het langste eind. Zij mogen het nu opnemen tegen DIOS Achterhoek voor een plaats in de Ereklasse. Voor de Waarddammers zit het seizoen er op en kunnen wij ons gaan concentreren op de nationale damcompetitie 2025/2026. De speeldata staan helaas nog niet op de kalender.

Hier volgen de tien partijen, foto's (van mijn hand, indien niets vermeld) en opmerkingen.

<u>Arie van de Weteringh - Fred Ivens</u>				<u>1 - 1</u>	<u>22-2-2025</u>	<u>0.59/0.47</u>
1. 32-28	17-21	09.41x32	11-17	17.35-30	25x34	25.30x19 13x24 33.31x22 7-12
2. 33-29	21-26	10.47-42	17-21	18.40x29	5-10	26.45-40 8-13 34.36-31 13-18
3. 39-33	11-17	11.46-41	21-26	19.44-40	10-14	27.40-34 13-19 35.22x13 9x18
4. 44-39	17-21	12.41-37	20-25	20.40-34	20-25	28.49-44 2- 8 36.31-27 3- 9
5. 50-44	6-11	13.37-31	26x37	21.48-42	14-20	29.32-28 8-13 37.27-22 18x27
6. 37-32	26x37	14.42x31	14-20	22.42-37	19-24	30.37-32 12-18 38.28-23 19x28
7. 42x31	21-26	15.29-23	18x29	23.34-30	25x23	31.27-22 18x27 39.33x31 9-13
8. 32-27	26x37	16.34x14	10x19	24.28x30	20-24	32.32x21 16x27 40.38-33 13-19
						41.31-27 4- 9

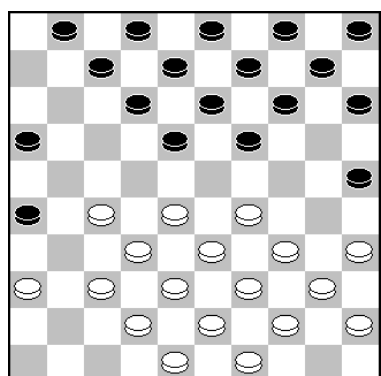

13.37-31.

Links: Aantrekkelijk zijn hier:
13.29-24 19x30. 14.35x24,
en 13.29-23 18x29. 14.33x24
, 19x30. 15.35x24. enz.

Rechts: **22. ..., 19-24.**
is aantrekkelijk,
maar iets sterker is toch:
22...20-24. 23.29x20 15x24.

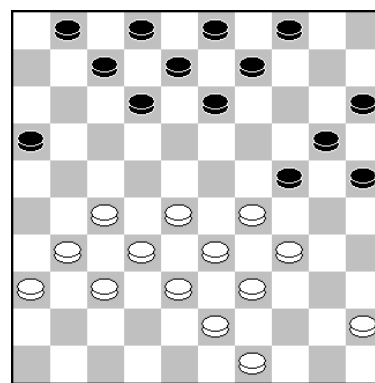

Stand na 22. ..., 19-24.

23.34-30.

Aangezien wit geen schijf op 35 heeft, gaan de Engines voor: 23.45-40. Er kan volgen: 23...24-30. 24.29-23 30-35. 25.27-22 35x44. 26.49x40. en zwart moet zich gaan verdedigen.

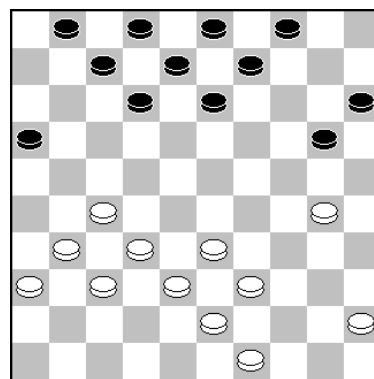

24. ... 20-24.

Iets sterker lijkt: 24...12-18. 25.30-25 7-12. 26.25x14 9x20. 27.33-28 4-9. en de stand is geheel in evenwicht.

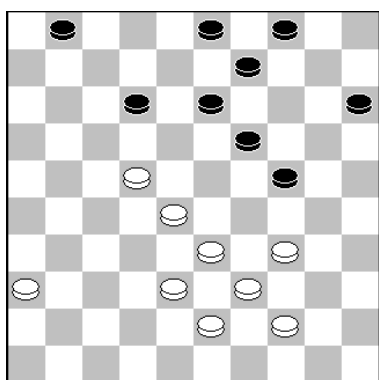

34.36-31.

Een logische voortzetting. De engines geven wit licht voordeel na:

34.44-40. Maar na: 34...13-18. 35.22x13 9x18. 36. 28-23 18x29. 37.34x14 4-9. 38.39-34 9x20. 39.36-31, 20-25. 40.43-39 3-9. loopt het remise.

Jesse van Beek - Anton Kosior				1 - 1	22-2-2025	0.09/0.27			
1. 32-28	18-23	10. 47-42	26x37	19. 30-24	19x30	28. 40-34	13-19	36. 21-16	14-20
2. 33-29	23x32	11. 42x31	1- 7	20. 34x14	10x19	29. 39-33	8-13	37. 16x 7	12x 1
3. 37x28	17-21	12. 46-41	11-17	21. 49-44	23x34	30. 44-39	15-20	38. 37-32	20-25
4. 39-33	12-18	13. 41-37	19-23	22. 40x29	5-10	31. 31-26	20-24	39. 39-34	9-14
5. 44-39	7-12	14. 28x19	14x23	23. 35-30	10-14	32. 32-27	14-20	40. 33-29	3- 9
6. 50-44	21-26	15. 35-30	10-14	24. 30-24	19x30	33. 27-21	20-25	41. 38-33	1- 7
7. 41-37	16-21	16. 48-42	4-10	25. 29-23	18x29	34. 34-29	2- 8	42. 36-31	14-20
8. 37-32	26x37	17. 40-35	14-19	26. 33x35	12-18	35. 29x20	25x14	43. 31-27	18-23
9. 42x31	21-26	18. 44-40	6-11	27. 45-40	7-12				

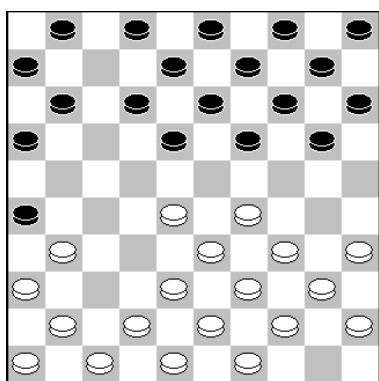

7.41-37.

Links:

De Engines trekken hier ten strijde met: 7.29-24 20x29. 8.33x24 19x30. 9.35x24, 26x37. 10.41x32 18-22. 11.28x17 11x22. 12.34-29. en zwart kan nu bepalen hoe we verder gaan. Met 14-20 of met 13-19.

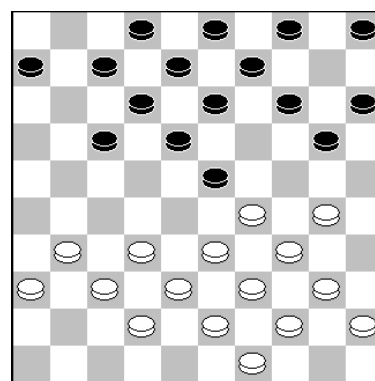

16. ..., 4-10.

Rechts: Het andere plan is hier: 16...20-25. 17.30-24 5-10. 18.24-20 15x24. 19.29x20 6-11. 20.20-15 17-21. met licht voordeel zwart.

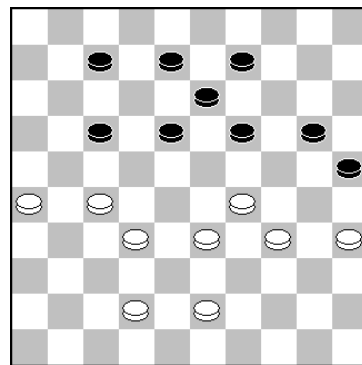

43. ..., 18-23.

En na deze zet remise overeengekomen.
De ruil is zo goed als gedwongen, want na 9-14? (dreigt 25-30 en 14-20), volgt sterk 44.35-30! en kon wit m.i. gewonnen te staan. Het remisepad is ook niet breed:
<= Foto: Bas Piepers.

44...19-23!! 45.30-24 17-22. 46.24x15 22x31. 47.26x37 25-30. 48.34x25 23x34. 49.33-29 34x23. 50.32-27 23-29. 51.25-20 14x25. 52.15-10 25-30. 53.10-5. (Op 53.10-4 18-23! 54.4x1 8-12. 55.1x18 23x12. met remise.), 53...30-34. en het loopt remise.

Ad de Hek - Arie Janssen van Doorn				0 - 2	22-2-2025	0.39/0.01			
1.34-30	17-21	13.30-25	11-17	24.37-31	21-26	35.38-32	17-21	46.48-42	16-21
2.30-25	21-26	14.40-34	10-15	25.33-28	26x37	36.30-24	20x29	47.43-39	21-27
3.40-34	11-17	15.50-45	7-11	26.32x41	17-22	37.28-23	19x28	48.42-38	32x43
4.34-30	6-11	16.34-30	17-21	27.28x17	12x21	38.32x34	8-12	49.39x48	27-32
5.30-24	20x29	17.32-27	21x32	28.39-33	6-11	39.44-39	18-22	50.48-42	13-18
6.33x24	19x30	18.37x17	12x21	29.44-39	11-17	40.39-33	12-18	51.33-29	18-22
7.25x34	15-20	19.30-24	26x37	30.41-37	14-19	41.35-30	22-27	52.40-35	22-27
8.45-40	1- 6	20.41x32	19x30	31.34-30	20-24	42.37-31	26x37	53.29-23	27-31
9.38-33	14-19	21.25x34	11-17	32.49-44	21-26	43.42x22	18x27	54.30-25	3- 8
10.42-38	17-22	22.46-41	8-12	33.33-29	24x33	44.45-40	27-31	55.34-29	32-37
11.47-42	10-14	23.41-37	2- 8	34.39x28	15-20	45.36x27	21x32	56.42-38	37-41
12.34-30	5-10							57.23-19	

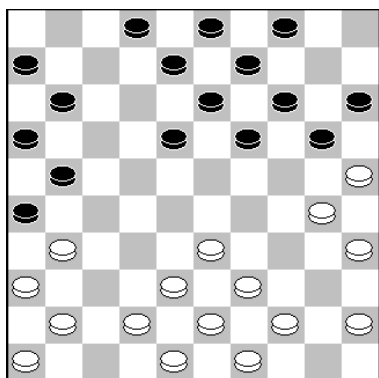

19.30-24.

Links:

Kingsrow en Scan kiezen voor: 19.33-28 26x37. 20. 41x32 11-17. 21.39-33 21-26 22.44-39 20-24. 23.42-37, 16-21. 24.46-41 17-22. 25.28x17 21x12. 26.32-28. en de stand is nagenoeg in evenwicht.

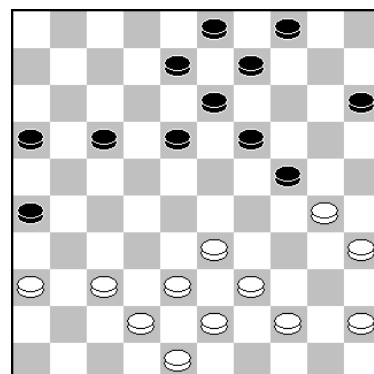

33.33-29.

Rechts: Na deze zet heeft zwart licht voordeel.

Beter zijn: 37-31x31 en 33.30-25! Op deze laatste zet kan volgen: 33...9-14. 34.33-28 4-9. 35.38-32 8-12. 36.43-38 17-21. 37.37-31 26x37. 38.42x31 18-23. 39.31-27. en de stand is volkomen in evenwicht.

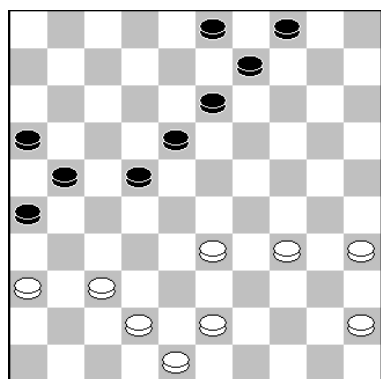

41.35-30??

Hier ging Ad de mist in. Zeker gezien zijn geringe bedenktijd, had hij zijn verdediging op orde moeten houden. Dat kan hier prima met:

41.43-38! 13-19. A. 42.33-28 22x33. 43.38x29 19-23. 44. 35-30 23-28. 45.30-25 9-14. 46.29-24 28-32. 47.37x28, 26-31. 48.36x27 21x23. 49.24-19 23-28. 50.19x10 4x15. 51.34-29. met remise.

Of op: A.41. ..., 22-27. 42.37-32! 18-23. 43.35-30 9-14. 44. 30-25 23-28. 45.33x31 26x28. 46.45-40 13-18. 47.40-35, 21-27. 48.35-30. met snel remise.

En op: A.41. ..., 21-27. 42.33-28 22x33. 43.38x29 27-31. 44.36x27 18-23. 45.29x18 13x31. 46.34-29 31-36. 47.35-30. met remise.

41...22-27! Na deze krachtzet van Arie, was Ad verder kansloos.

Wouter van Beek - Peter de Hek				1 – 1	22-2-2025	0.18/0.09			
1. 32-28	20-25	10. 29x18	12x23	19. 40-34	7-12	28. 28x17	12x21	36. 45-40	6-11
2. 37-32	14-20	11. 44-40	7-12	20. 44-39	15-20	29. 16x27	23-29	37. 33-29	24x33
3. 41-37	10-14	12. 49-44	2- 7	21. 45-40	18-23	30. 34x23	19x26	38. 38x29	18-23
4. 46-41	5-10	13. 31-27	4-10	22. 34-30	20-24	31. 47-42	1- 7	39. 29x18	12x23
5. 31-26	20-24	14. 37-31	17-21	23. 30-25	21-26	32. 36-31	26x37	40. 42-37	15-20
6. 36-31	15-20	15. 26x17	12x21	24. 50-45	26x37	33. 42x31	13-18	41. 34-30	14-19
7. 41-36	10-15	16. 39-34	23-29	25. 42x31	11-17	34. 48-42	8-12	42. 25x14	9x20
8. 34-30	25x34	17. 34x23	24-30	26. 39-34	16-21	35. 40-34	10-15	43. 30-25	20-24
9. 40x29	18-23	18. 35x24	20x18	27. 27x16	17-22				



Foto: Shammie Kasnadi

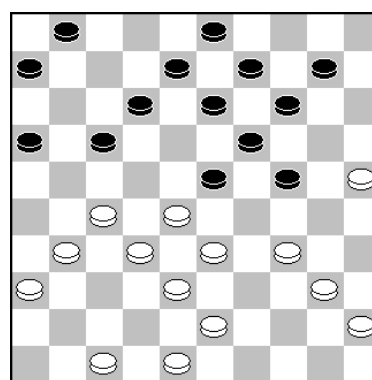

Stand na 26.39-34(?)

Sterker is: 26.47-42! 17-21. 27.31-26 1-7. 28.26x17 12x21 29.27-22 21-26. 30.42-37 7-12 31.37-31 26x37. 32.32x41, 23x32. 33.38x27 19-23.

34.36-31 12-17. 35.22x11 16x7 en wit loopt geen enkel gevaar, al oogt de zwarte stand mooier!

26...16-21.

Deze ruil levert zwart niets op en de partij liep daarna ook geruisloos remise. De Engines gaan voor het zeer kansrijke:

26...24-29!! 27.33x24 19x39. 28.43x34 17-21. 29.28x19 14x23. 30.25-20.A.
(zie analysediagram), 23-28. 31.32x23 21x43. 32.48x39 10-14. 33.20-15 13-19.
en wit moet maar remise zien te maken met een schijf minder.
Dat lijkt er wel in te zitten volgens de engines.

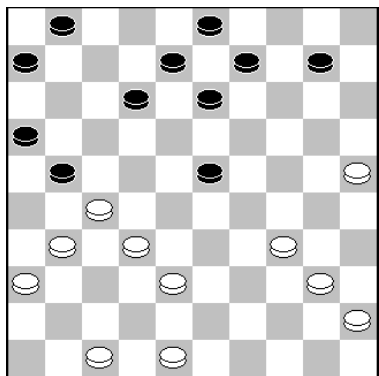

Analysediagram

Of 30.31-26 23-28. 31.26x17 28x37. 32.27-21 16x27.
33.47-42 12x21. 34.42x22 6-11. 35.34-30 1-7. 36.38-32,
21-26. 37.40-34 10-15. 38.45-40 7-12. 39.40-35 12-17.
40.32-28 17-21. 41.34-29 21-27. 42.22x31 26x37.
en zwart staat kansrijk, maar analytisch niet gewonnen.

Of 30.47-42 23-28. 31.32x23 21x43. 32.48x39 9-14. 33.
34-30 13-19. 34.25-20 14x43. 35.23x5 43-49. 36.40-35 8-13
met een zeer kansrijk eindspel voor zwart.

Alex Poliakov - Louise Gabbert		2 - 0	22-2-2025	0.03/0.03		
1. 32-28	16-21	14. 38x29	10-14	27. 37-31 12-18	40. 43-38 13-18	53. 40-35 25-30
2. 31-26	11-16	15. 42-38	5-10	28. 31x22 18x27	41. 28-23 8-13	54. 34x25 24-29
3. 38-32	18-22	16. 46-41	3- 9	29. 42-37 8-12	42. 40-34 21-27	55. 18-12 29-33
4. 43-38	13-18	17. 47-42	13-18	30. 44-39 10-14	43. 32x21 17x26	56. 12- 7 33-39
5. 49-43	9-13	18. 38-33	14-20	31. 39-33 16-21	44. 45-40 14-19	57. 7- 1 39-44
6. 37-31	7-11	19. 32-27	21x32	32. 50-44 6-11	45. 23x14 20x 9	58. 1- 6 44-49
7. 41-37	1- 7	20. 37x28	17-21	33. 38-32 27x38	46. 38-32 9-14	59. 27-22 49-16
8. 34-30	20-25	21. 26x17	11x22	34. 33x42 11-17	47. 36-31 14-20	60. 22-17 16- 2
9. 30-24	19x30	22. 28x17	12x21	35. 37-32 13-18	48. 32-27 22-28	61. 17-12 2-19
10. 35x24	14-20	23. 33-28	7-12	36. 44-39 18-22	49. 33x22 13-19	62. 12- 7 19x41
11. 39-34	20x29	24. 41-37	9-13	37. 39-33 4- 9	50. 24x13 18x 9	63. 31-27 41-36
12. 34x23	18x29	25. 43-38	21-27	38. 42-37 2- 8	51. 22-18 12x23	64. 27-21 26x17
13. 33x24	22x33	26. 31x22	18x27	39. 48-43 9-13	52. 29x18 20-24	65. 6x 4 36-41
						66. 4-36

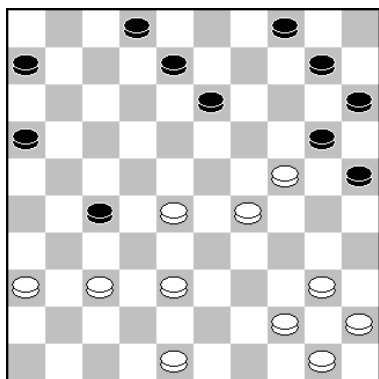

29. ..., 8-12.

Alex had al licht voordeel verkregen, maar na deze zet komt Louise echt in gevaar. Sterker is:
29...10-14. 30.44-39 (Op 30.37-31 14-19. 31.31x22 19x30
32.40-35 20-24. 33.29x20 25x14. 34.35x24 13-18. 35.22x13
8x30. en zwart staat slechts licht in het nadeel.)

30...16-21. 31.39-33 21-26. 32.37-31 26x37. 33.38-32,
27x38. 34.33x31 13-19. 35.24x13 8x19. 36.31-27 4-9. 37.
29-23 9-13. 38.27-21 6-11. 39.36-31 25-30. 40.21-16 20-24
41.16x7 2x11. 42.31-27 15-20. 43.40-35 30-34. 44.27-21,
11-16. 45.21-17 24-29. 46.45-40 29x18. 47.40x29 18-22.
met remise.

38. ..., 2-8. Inmiddels breekt de tijdnoodfase aan en had Louise het nadeeltje weer weggepoetst. De engines vinden hier nog een sterkere zet voor zwart, namelijk:

38...12-18. 39.37-31 21-26. 40.31-27 22x31. 41.36x27 2-8. 42.40-34 8-13. 43.34-30 25x23. 44.28x8 20x38. 45.32x43 9-13. 46.8x10 15x4. 47.27-21 17-22. 48.21-16. en remise.



Foto: Shammie Kasnadi

Hier greep zwart mis. De enige zet die remise geeft is: 48...12-17! 49.33-28, 22x33. 50.29x38 20x29. 51.34x21. 26x17. en met een vol schijf meer kan wit bij goed tegenspel analytisch niet winnen.

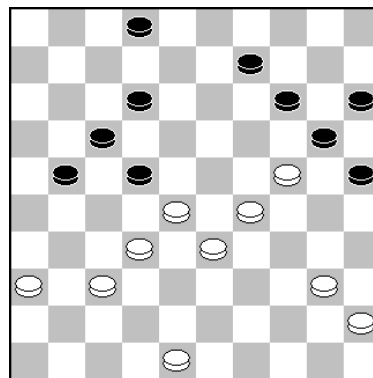
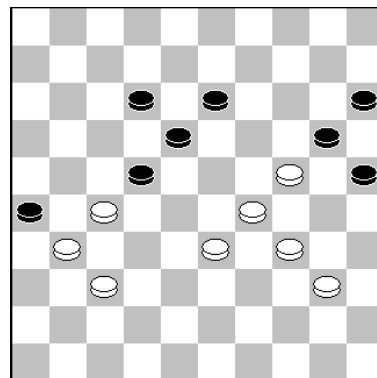

48. 22-28??

Zie: 52.40-35 13-18. 53. 31-26 17-22. 54.27-21 18-23 55.21-16 23-29. 56.16-11, 22-27. 57.11-7 27-31. 58. 37-32 31-36. 59.7-1 36-41. 60.1x34 41-47. enz.

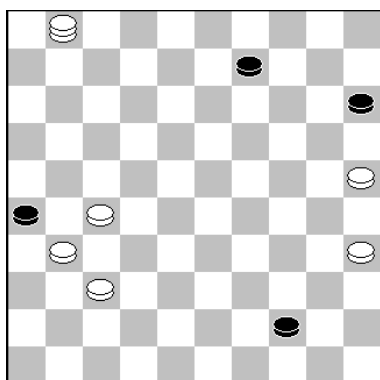

58.1-6.

Na de partij gaf ik aan dat:

58.27-21!! 26x17. 59.1-6 44-50. 60.6x4 50-28. 61.35-30 28x41. 62.30-24. direct uit is.

Akosh Kardos - Shammie Kasnadi		0 - 2	22-2-2025	0.05/0.01
1. 32-28 16-21	10. 37-31 20-24	19. 50-44 11-16	28. 29x20 15x24	37. 42-37 18-23
2. 37-32 11-16	11. 29x20 15x24	20. 34-29 23x34	29. 45-40 18-23	38. 37-31 12-17
3. 41-37 7-11	12. 31-27 22x31	21. 40x20 15x24	30. 40-34 13-18	39. 27-22 8-12
4. 31-26 18-22	13. 26x37 18-23	22. 37-31 21-26	31. 37-31 26x37	40. 31-27 29-34
5. 34-29 1-7	14. 42-38 8-13	23. 41-37 9-13	32. 42x31 9-13	41. 30x39 24-30
6. 40-34 21-27	15. 49-43 13-18	24. 44-40 4-9	33. 48-42 14-20	42. 35x24 19x30
7. 32x21 16x27	16. 44-40 10-15	25. 40-34 7-11	34. 31-26 20-25	43. 28x 8 17x37
8. 38-32 27x38	17. 47-42 5-10	26. 31-27 10-15	35. 34-30 25x34	44. 8x17 11x31
9. 43x32 13-18	18. 46-41 17-21	27. 34-29 2-8	36. 39x30 23-29	45. 36x27 37-41
				46. 33-28 30-35

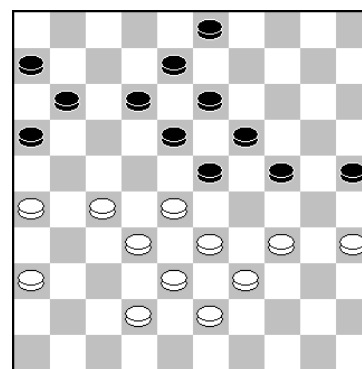

35.34-30.

Tot hier ging de strijd gelijk op, maar na deze ruil heeft Shammie voordeel.

35.42-37! 24-30. 36.35x24 19x30. 37.28x19 13x24. 38. 34-29 30-35. 39.29x20 25x14. 40. 39-34 11-17. 41.37-31, 8-13. 42.27-21 16x2., 43.31x11 6x17. 44.36-31. met snel remise.

Hier gaf wit de remise uit handen.

De enige juiste variant is: 39.30-25! 29-34. 40.27-21 16x27.

41.32x12 8x17. 42.25-20!! 24x15. 43.33-29 23x32.

44.29x40 15-20. 45.38x27 13-18. 46.40-34. met remise.

39...8-12. 40.31-27. Na deze zet maakte Shammie het combinatief uit. Maar er was al geen redding meer voor wit.

Het beste lijkt: 40.43-39 29-34. (ook 12-18 wint probleemloos).

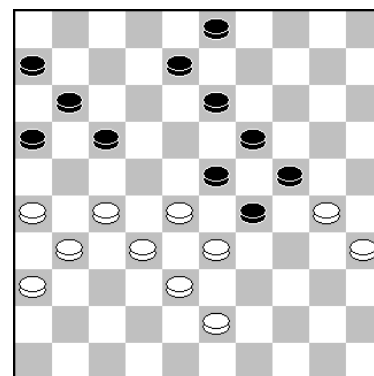

39.27-22??

41.30-25 34x43. 42.38x49 3-9. 43.31-27 9-14 44.22-18 13x31. 45.26x37 16-21. 46.37-31, 11-16. 47.49-43 6-11. 48.31-27 21-26. 49.43-38, 17-21. 50.28-22 12-17. 51.36-31 26x39. 52.22-18 21x43. 53.18x9 39-44. 54.9-4 44-50. 55.4-10 43-49. 56.10x46. met overmacht.

Fred Roedolph - Alexei Ovsyanko		0 - 2	22-2-2025	0.05/0.07
1. 31-26 17-21	14. 25x14 9x20	26. 45-40 9-14	38. 38-32 21-27	50. 30x19 23x14
2. 26x17 11x22	15. 30-25 4- 9	27. 40-35 7-11	39. 32x21 26x17	51. 35-30 14-19
3. 34-30 6-11	16. 25x14 9x20	28. 42-38 8-13	40. 30-25 17-21	52. 39-34 28x39
4. 30-25 12-17	17. 32-28 23x32	29. 39-34 22-28	41. 43-38 12-17	53. 34x43 15-20
5. 40-34 8-12	18. 37x28 20-24	30. 33x22 17x28	42. 48-43 17-22	54. 38-33 18-23
6. 45-40 16-21	19. 29x20 15x24	31. 47-42 1- 7	43. 38-33 13-18	55. 43-39 20-24
7. 50-45 2- 8	20. 34-29 10-15	32. 43-39 12-17	44. 43-38 21-27	56. 30-25 23-28
8. 34-29 11-16	21. 29x20 15x24	33. 49-43 10-15	45. 37-31 19-24	57. 31-26 11-17
9. 40-34 19-23	22. 33-29 24x33	34. 41-37 7-12	46. 46-41 15-20	58. 37-31 27-32
10. 44-40 13-19	23. 28x39 3- 9	35. 38-33 21-26	47. 41-37 14-19	59. 33-29 24x44
11. 34-30 23x34	24. 35-30 5-10	36. 33x22 17x28	48. 25x14 19x10	60. 25-20 19-24
12. 40x29 19-23	25. 38-33 18-23	37. 42-38 16-21	49. 34-30 10-15	61. 20x29 32-37
13. 39-34 14-19				

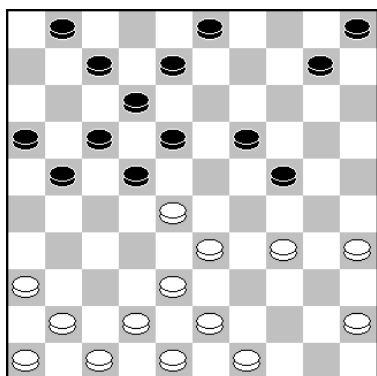

20.34-29.

Een zeer spannende partij, waarin Fred prima uit de opening kwam. Hier draaide het minieme voordeel om in miniem nadeel. De engines gaan hier voor:

20.41-37 18-23. 21.46-41 23x32. 22.38x18 12x23. 23.36-31 8-13. 24.34-30 7-11. 25.31-26 21-27. 26.43-38 10-14. 27.45-40 23-29. 28.30-25 19-23. 29.49-43 1-6. 30.37-32, 24-30 of ? 31.32x12 30-34. 32.33x24 34x45. 33.24-20, 14-19. 34.20-15 45-50. 35.42-37 50-45. 36.43-39 23-29. 37.35-30 29-34. 38.38-33 34x43. 39.48x39 45x7. 40.33-29 7x31. 41.26x37. en het loopt remise.

20...10-15. Zwart miste hier de sterkste zet, namelijk:

20...18-23. 21.29x27 21x23. 22.41-37. en zwart staat iets mooier.

21.29x20 15x24. 22.33-29. Na 22.41-37! 8-13. 23.36-31. gaat wit nog steeds aan de leiding.

22...24x33. 23.28x39 3-9. 24.35-30. Logischer en iets sterker zijn: 24.36-31 en 24.45-40.

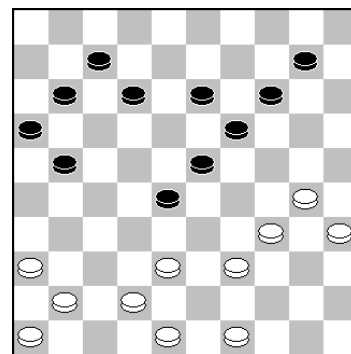

32...12-17.

De engines gaan voor 36-31

33.49-43 10-15. 34.41-37. Nu wit weer 36-31 na laat, begint hij licht nadeel te krijgen.

34...7-12. 35.38-33. Het nadeel loopt verder op. Sterker is:

35.46-41 21-26. 36.36-31 17-22. 37.41-36 11-17. 38.38-32 17-21. 39.43-38 13-18.

(Op 39...21-27. 40.32x21 16x27. 41.38-33 12-17. 42.30-24 19x30. 43.34x25 14-19. 44.35-30 15-20. 45.25x14 19x10. 46.42-38. met remise.)

40.38-33 14-20. 41.31-27 22x31. 42.33x24 20x40. 43.35x44 23-28. 44.32x23 15-20.

45.36x27 21x41. 46.42-37 41x32. 47.23-19 32-37. 48.19-13. met remise.

35...21-26. 36.33x22 17x28. 37.42-38.

Sterker lijkt 37.30-25 en zwart kan op zijn lange vleugel alleen 14-20 spelen.

37...11-17. 38.43-38 17-22. 39.38-33 16-21. 40.33-29 13-18.

(Zonder angst voor 40...26-31. 41.36x20 15x44. 42.25-20 44-50. 43.37-32 28x37. 44.42x31 21-26. 45.31-27 50-45. 46.34-30. met remise.)

41.29-24 19x30. 42.35x24 21-27. 43.34-30 27-31. 44.36x27 22x31. 45.46-41! 31-36. 46.24-20 15x35. 47.25-20 36x38. 48.20x9. met remise.

37...16-21. Sterker lijkt: 37...12-18. 38.36-31 11-17. 39.37-32 28x37. 40.31x42 26-31.

41.38-33 31-36. 42.30-24 19x30. 43.35x24 16-21. 44.24-19 13x24. 45.34-29

, 23x34. 46.39x10 15x4. 47.33-29. met remise.

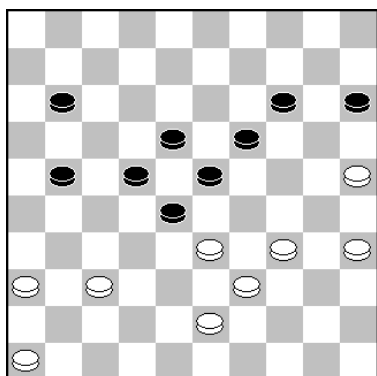

44.43-38(?)

De stand komt in een kritieke fase terecht voor wit. Goed lijkt alleen nog:

44.33-29! 21-27. 45.46-41 11-17. 46.37-31 27-32. 47.41-37 32x41. 48.36x47 28-32. 49.29-24 19x30. 50.35x24. en wit heeft alles onder controle!

44...21-27. 45.37-31 19-24(?)

Na deze zet heeft zwart geen winstkansen meer.

Op 45...28-32. 46.35-30 32x43. 47.39x48 15-20. 48.48-42 20-24. 49.46-41 24x35. 50.34-29 23x34. 51.33-28 22x33. 52.31x24. met remise.

Kansrijker is: 45...15-20. 46.33-29 27-32. 47.38x27 19-24. en wit moet de enige variant die naar remise leidt maar zien te vinden in de partij. Dat is: 48.35-30! 24x44. 49.34-29 23x34. 50.30x50 28-33. 51.27-21 33-38. 52.21-16! Weer de enige juiste zet. 52...11-17. 53.31-27 22x31. 54.36x27 38-42. 55.27-21 17x26. 56.16-11 18-23. 57.11-7 42-47. 58.50-44. Dam halen verliest. 58...23-28. 59.7-1. en bij goed spel loopt het remise.



Foto: Shammie Kasnadi

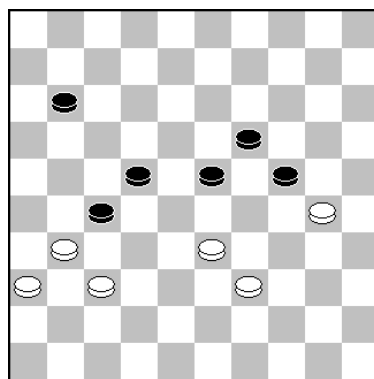

56.30-25??

Hier overzag Fred de enige remise-variant die er is zit:

56.39-34!! 24x35. 57.33-29, 35-40. 58.29x18 40x29. 59.18-12. enz.

Cor Langeveld		- Wim Verschoor		1 - 1		22-2-2025		0.08/0.01	
1.32-28	18-22	14.37-32	13-19	27.47-42	13-19	40.40-34	19-23	53.24-19	40-45
2.37-32	12-18	15.34-29	23x34	28.24x13	9x18	41.28x19	17-22	54.39-33	45-50
3.41-37	7-12	16.39x30	20-25	29.33-28	22x33	42.27x18	12x14	55.33-29	50-45
4.46-41	1- 7	17.30-24	19x30	30.39x28	14-19	43.42-37	14-19	56.29-24	45-18
5.31-26	19-23	18.35x24	12-18	31.36-31	15-20	44.49-43	4- 9	57.19-14	18x36
6.28x19	14x23	19.44-39	7-12	32.31-27	2- 7	45.38-32	9-13	58.14-10	12-18
7.32-28	23x32	20.50-44	8-13	33.37-32	19-23	46.32-27	13-18	59.10- 5	36-47
8.37x28	10-14	21.32-28	3- 8	34.28x19	18-22	47.45-40	20-24	60.24-19	47-15
9.41-37	5-10	22.42-37	16-21	35.27x18	12x14	48.40-35	19-23	61. 5-14	15- 4
10.37-32	18-23	23.38-32	21-27	36.32-27	6-11	49.37-32	7-12	62.14- 3	18-22
11.28x19	14x23	24.32x21	17x26	37.44-39	11-17	50.43-39	24-30	63. 3-12	22-27
12.32-27	22x31	25.43-38	18-22	38.39-33	8-12	51.35x24	23-28	64.12-29	25-30
13.26x37	10-14	26.28x17	11x22	39.33-28	14-19	52.32x23	18x40	65.29-15	30-35
								66.19-14	



Foto: Shammie Kasnadi

Deze partij leek regelrecht remise te lopen. Tijdens het langs lopen zag ik dat Cor hier al naar remise kon afwickelen met: =>

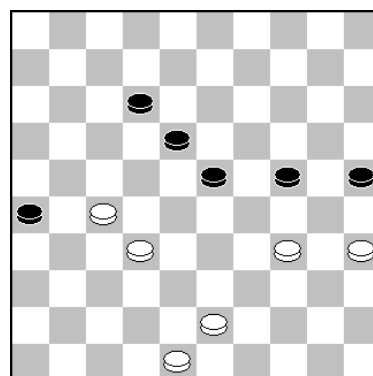

50.43-39.

50.27-21 26x17. 51.34-30, 25x34. 52.32-28 23x32. 53. 43-38 32x43. 54.48x19. enz.

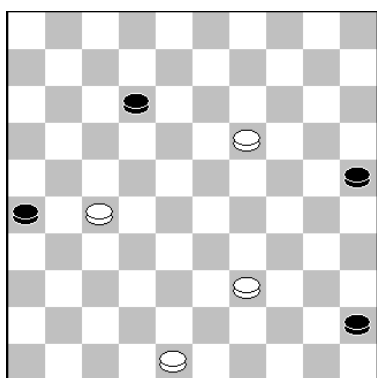

54.39-33??

Links:

Maar hier greep Cor mis. Remise geeft: 54.19-14 (en ook 39-34), 54...45-50. 55.39-34 50-45. 56.34-30, 25x34. 57.14-10 34-39. 58. 10-5 12-18. 59.48-42 39-44. 60.42-37. enz.

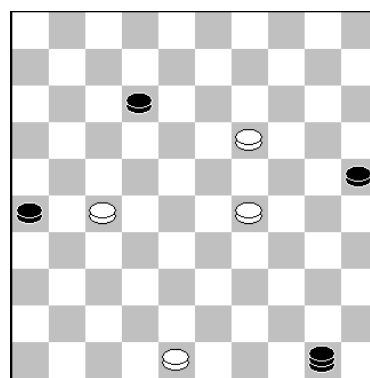

55. ..., 50-45??

Rechts:

Hier overzag Wim de winst en liep de partij remise, waarna een barrage onvermijdelijk was. Er zitten zelfs twee winstvarianten in (de tweede ontdekte ik pas thuis).

55...50-28! 56.29-23 (Op 56.19-13 26-31! 57.27x36 28-22. enz.), 56...28-41. 57.27-22, 41-36. 58.22-17 12x21. 59.19-14 36-41. 60.23-19 26-31. 61.19-13 41x10. 62.13-8 31-37. 63.8-2 37-41. enz.

De tweede is: 55...25-30! 56.27-22 50x11. 57.19-14 11-28. 58.14-9 30-35. 59.9-4 35-40. 60.29-24 40-44. 61.24-20 44-50. 62.48-43 12-17. 63.20-15 17-21. 64.4-18 28-46. 65.43-38 50-39. 66.18-13 46-14. 67.13-18 39-25. 68.18-12 21-27. met overmacht.

Peter Hartog - Ester van Muijen				1 - 1	22-2-2025	0.09/0.07	
1. 32-28	17-22	09.33-28	22x33	17.37-31	24-29	25.39-34 20-25	34.32-28 23x32
2. 28x17	11x22	10.39x28	10-14	18.33x24	20x29	26.43-39 3- 9	35.37x28 6-11
3. 37-32	12-17	11.44-39	20-24	19.40-34	29x40	27.48-43 17-22	36.50-44 11-17
4. 41-37	6-11	12.31-27	8-12	20.35x44	1- 6	28.28x17 11x22	37.28-23 18x40
5. 34-30	19-23	13.39-33	5-10	21.44-39	15-20	29.31-26 22x31	38.44x24 12-18
6. 30-25	14-19	14.34-30	15-20	22.38-33	20-24	30.26x37 16-21	39.41-37 9-14
7. 25x14	9x20	15.30-25	10-15	23.42-38	14-20	31.46-41 21-26	40.24-20 25-30
8. 40-34	4- 9	16.45-40	2- 8	24.25x14	9x20	32.47-42 24-29	41.20x 9 13x 4
						33.33x24 19x30	42.38-33

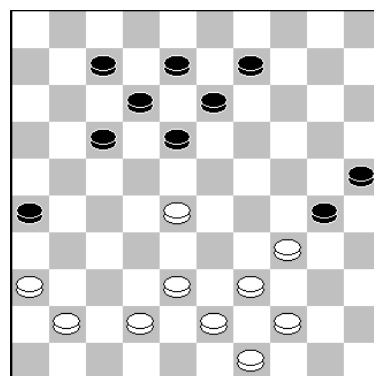

37.28-23.

In deze partij werd het evenwicht nooit verbroken, waardoor er een logische remise uit de bus kwam. Ook het alternatief loopt regelrecht remise. Zie:

37.41-37 17-22. 38.28x17 12x21. 39.38-33 13-19. 40.43-38 8-13. 41.37-32 7-11. 42.42-37, 11-16. 43.44-40 9-14. 44.40-35 21-27. 45.35x24 19x30. 46.32x21 26x17. 47.37-32. enz.

Moussa Coulibaly - Wim Kalis				1 - 1		22-2-2025		0.25/0.33	
1.32-28	17-22	14.38-32	7-11	26.43-39	6-11	39.33-29	23x34	51.26-21	47-36
2.28x17	11x22	15.43-38	10-14	27.39-33	28x39	40.30x39	13-19	52.16-11	20-24
3.37-32	6-11	16.37-31	5-10	28.34x43	13-18	41.39-33	19-23	53.21-17	12x21
4.41-37	12-17	17.49-43	3- 8	29.37-32	18-23	42.33-28	22x42	54.11- 7	4-10
5.46-41	1- 6	18.34-30	21-27	30.32x21	16x27	43.31x11	42-47	55. 6- 1	10-15
6.34-29	19-23	19.32x21	16x27	31.44-39	2- 7	44.11- 6	14-19	56.45-40	23-28
7.40-34	14-19	20.30-25	11-16	32.41-37	8-13	45.26-21	9-14	57.40-35	36- 9
8.45-40	8-12	21.40-34	18-23	33.37-32	11-16	46.43-39	47-24	58.39-34	29x40
9.32-28	23x32	22.47-41	23x32	34.32x21	16x27	47.50-45	24-47	59.35x44	9- 3
10.37x28	20-24	23.33-29	24x33	35.42-37	7-11	48.21-16	19-24	60. 7- 2	28-33
11.29x20	15x24	24.39x37	19-23	36.37-32	11-16	49.36-31	24-29	61. 2x35	33-39
12.41-37	16-21	25.35-30	23-28	37.32x21	16x27	50.31-26	15-20	62.44x33	14-20
13.31-26	11-16			38.39-33	10-15			63.25x14	



Foto: Anton Kosior

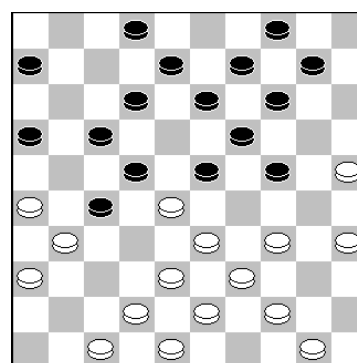

22.47-41.

Een zeer spannend duel aan bord 10. Verboden is hier:

22.34-30 23x32. 23.33-29?? 24x33. 24.39x37. wegens: 24...17-21! 25.26x28 27-32. 26. 38x27 19-24. 27.30x19, 14x41. 28.44-39 41-46. 29.43-38 46-23. 30.38-32 23x26. 31.42-37 26x42. 32.48x37. met schijf- en partijwinst.

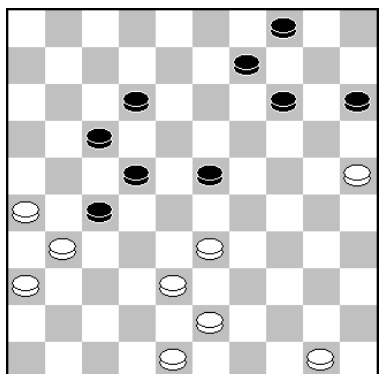

42.33-28.

Links: Het leek er op dat wit zo snel mogelijk remise probeerde te bereiken en dat lukt ook met deze afruil. Het sterkste lijkt: 42.33-29! 23x34. 43.38-33 34-39. 44.43x34 27-32. 45.48-42, 12-18. 46.42-37 32x41. 47. 36x47 14-19. met remise.

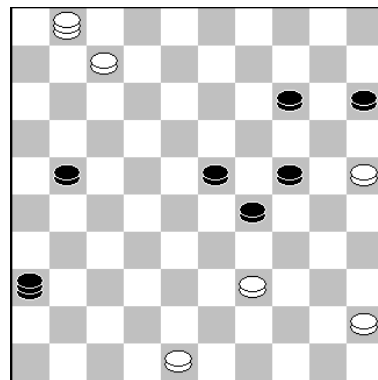

56.45-40.

Rechts: Geen 56.7-2?? 21-27! 57.2x35 29-34. 58.1x40 14-19. 59.35x31 36x35. en wit wint.

Vervolgens liep de partij correct remise:

56...23-28. 57.40-35 36-9. 58.39-34 29x40. 59.35x44 9-3. 60.7-2 28-33. 61.2x35 33-39. 62.44x33 14-20. 63.25x14.



Nu nóg betere service!

Batterijservice

Bij aankoop van een horloge wordt de batterij levenslang vervangen!

U kunt bij ons óók terecht voor reparaties van sieraden, horloges en klokken.
Hét adres voor nóg betere service en kwaliteit!

Openingstijden: maandag van 13.00 - 17.30 uur, dinsdag tot en met vrijdag van 9.30 - 17.30 uur
en zaterdag van 9.30 - 17.00 uur.

Van Oldenbarneveltplein 7 • Dordrecht • Tel. 078 - 617 55 07

SIMULTAANDAMMEN AANTREKKELIJK EVENEMENT.

Vorig jaar werd er een start gemaakt met een nieuw evenement op onze clubavond, namelijk Simultaan dammen. In het verleden werd er in de rustige vakantieperiode al enkele sessies gehouden, maar deze keer in toernooivorm met een knock-out systeem.

Op dinsdagavond 2 april 2024 speelde Simon Rompa voor de eerste keer in zijn leven zo een simultaan op acht borden en verloor de match met 16-0 van Anton Kosior.

In de andere halve finale, die op 23 april werd gespeeld nam Bas brutaal met 2-0 de leiding tegen Joop Roedolph. Maar Joop herstelde zich snel en won uiteindelijk nog royaal met 13-3.



Foto Anton, 18 juni Finale Simultaandammen DCD

In de Finale, die op 18 juni werd gehouden kwam Joop op een 2-0 voorsprong en na 5 partijen stond het 5-5 en leek er voor mij maximaal 8-8 in te zitten. Maar het venijn zat in de staart en het werd zelfs 11-5. Zie onder!

	<u>Anton</u>	-	<u>Joop</u>	
1	2	-	0	7
2	0	-	2	1
3	2	-	0	6
4	1	-	1	3
5	2	-	0	8
6	2	-	0	2
7	1	-	1	4
8	<u>1</u>	-	<u>1</u>	5
	11	-	5	

ANTON KOSIOR WINT RAPIDDAMMENDAMCLUB DORDRECHT 2025.

Een andere vorm van dammen die zeer aantrekkelijk is naast Snel-en Simultaandammen, is Rapid Dammen. Ook dit jaar begonnen we in januari weer op drie avonden in januari met dit "kampioenschap". Helaas wisten maar weinig leden de weg naar De Prinsemarij te vinden.

	<u>1</u>	<u>2</u>	<u>3</u>	<u>Ptn</u>
1 Joop Roedolph	X	2	1	3
2 Anton Kosior	0	X	2	2
3 Bas Piepers	1	0	X	1

	<u>1</u>	<u>2</u>	<u>3</u>	<u>Ptn</u>
1 Anton Kosior	X	2	2	4
2 Jaap van der Linden	0	X	1	1
. Bas Piepers	0	1	X	1

	<u>1</u>	<u>2</u>	<u>Ptn</u>
1 Anton Kosior	2	2	4
2 Bas Piepers	0	0	0

	<u>Eindstand Rapid:</u>	<u>Ptn</u>
1 Anton Kosior		10
2 Joop Roedolph		3
3 Bas Piepers		2
4 Jaap van der Linden		1

Helaas werd Joop na de eerste ronde geveld door de griep, anders had de eindstand wel eens anders kunnen zijn.

Anton Kosior

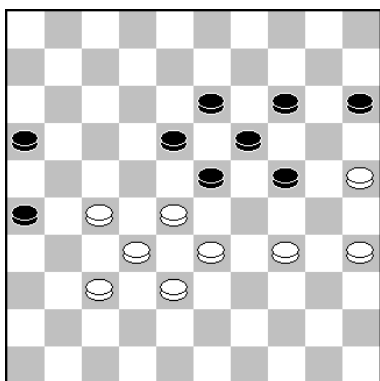

Bas Piepers

Op 14 januari speelde ik in de derde ronde tegen Bas, die één punt op mij voor stond en kwam deze stand op het bord. Deze stand staat 4x in Turbo Dabase en 3x werd het remise en 1x won wit. In alle vier de partijen volgde 34-30.

Bas dacht in de partij naar remise te kunnen afwikkelen:

1.34-29? 23x34. 2.28-23 19x39. 3.38-33 39x28. 4.32x12 13-18. 5.12x23 34-39. 6.23-18 39-43. 7.18-12 43-49. 8.12-7 49x21. 9.7-1 21-3. 10.1-23 14-20. 11.25x14 3x20. 12.37-31 26x37. 13.23x46. en zwart won.

Sterk is: 1.34-30! 23-29. (Op 1...15-20(?) 2.28-22 16-21. 3.27x16 18x27. 4.32x21 26x17. 5.37-31 13-18. 6.31-26 23-29. 7.33-28 18-22. 8.38-33 29x38. 9.28-23 19x28. 10.30x10. en zwart moet nog flink knokken voor remise.). 2.28-22 (ook 28-23 is goed). 2...16-21. 3.27x16 18x27. 4.32x21 26x17. 5.37-31 13-18. 6.31-27 18-23. 7.38-32 29x38. 8.32x43 24-29. 9.27-22 17x28. 10.16-11. en het loopt remise.

Geen remise geeft in de diagramstand: 1.27-22?? 18x27. 2.32x21 23x43. 3.34-29 26x17. 4.29x18 43-48. 5.37-32 48-31. en zwart wint.



Van de tweede Rapidavond op 21 januari deze foto van mij waarop Jaap van der Linden en Bas Piepers keurig remise speelden.

Anton Kosior: 3,13,15-19,21,24 en 25.



Bas Piepers: 27,29,32,34-18,42 en 43.

Op 28 januari maakte Bas een foto van dit fragment uit onze partij.

1...20-24? Direct winst geeft: 1...3-9! 2.43-39 19-24. 3.29-23 18x40. 4.35x44. met schijf- en partijwinst.
2.29x20 15x24. 3.43-39. Ook goed is: 3.34-29 24x33. 4.38x29 19-23. 5.29-24 3-8. 6.35-30 25x34. 7.24-20 8-12. 8. 20-15 34-39. 9.43x34 23-28. 10.32x23 21x41. 11.36x47 18x40. 12.15-10 40-44 13.10-5 44-50. 14.42-38 12-18. 15.5-37 17-21. 16.38-32! 18-23. 17.37-48 21-26 18.32-27. en het loopt remise.

3...18-23. 4.35-30??

Goed is: 4.38-33 24-30. 5.35x24 19x30. 6.36-31!! 30-35. 7.31-26 13-19. 8.33-28 35-40. 9.34x45 19-24. 10.28x30 25x43. 11.27-22 17x28. 12.26x17 28-33. 13.17-12 43-49. 14. 32-28 33x22. 15.12-7. met remise.

4...24x35. 5.27-22 17x28. 6.34-29 23x43. 7.32x14 43x41. 8.36x47 13-19. 9.14x23 35-40. en zwart won.

Op 21 januari 2025 speelden Bas Piepers en ik op zes borden simultaan tegen elkaar. Bas behaalde twee remises en verloren vier partijen. Eindstand: 10-2.

JOOP ROEDOLPH BEHAALDE EEN 60% SCORE IN DE SIMULTAANSEANCE



Simultaan 11.2.2025:

1	Joop Roedolph	- Anton Kosior	= 0 - 2
2	Anton Kosior	- Joop Roedolph	= 2 - 0
3	Joop Roedolph	- Bas Piepers	= 2 - 0
4	Bas Piepers	- Joop Roedolph	= 0 - 2
5	Joop Roedolph	- Jaap van der Linden	= 2 - 0

Totaal: 6 punten = 60 %

Omdat Fred Roedolph, kampioen van Dordrecht 2023 zich nog niet in staat voelde om de traditionele kloksimultaan te geven, nam Joop Roedolph (de gedeelde nummer 2 in 2023) het stokje over.

Volgens mij had Joop dit nog nooit gedaan, maar hij speelde in hoog tempo zijn partijen. Misschien een iets te hoog tempo, want op het rechter bord hiernaast verloor hij te simpel een schijf en later de partij.

Jaap van der Linden speelde aan het einde van zijn partij te snel en wikkeld in een "7 om 7" stand niet naar remise af en verloor de partij. Hierdoor kwam Joop op 60% uit!



Foto's: Anton d.d. 11.2.2025.

DAMCLUB DORDRECHT STOOT DENK EN ZET UIT DE ZHZ-BEKER.

door AK.

DENK EN ZET - DC DORDRECHT 4.2.2025

1. Peter Hartog – Shammie Kasnadi = 1 – 1 (1)
 2. Wim Kalis – Job Arts = 1 – 1 (3)
 3. Wim Verschoor – Anton Kosior = 0 – 2 (4)
 4. Peter de Hek – Joop Roedolph = 1 – 1 (2)
- T O T A A L : **3 – 5.**

Eindelijk wonnen we weer eens van Denk en Zet. Iedere keer kwamen net iets te kort en nu hadden we zelfs aan 4-4 genoeg om de bekerhouder uit te schakelen. Hier de partijen.

Peter Hartog - Shammie Kasnadi				1 – 1		4-2-2025		0.05/0.58	
1. 32-28	16-21	13.37x28	10-14	24.40-34	21-27	36.38x29	30-35	48.39x50	13-18
2. 31-26	18-22	14.44-39	5-10	25.32x21	16x27	37.29-23	18x29	49.36-31	17-21
3. 38-32	11-16	15.41-37	14-20	26.45-40	10-14	38.34x23	2- 8	50.31-26	21x32
4. 43-38	7-11	16.37-32	20-24	27.37-31	14-20	39.40-34	4- 9	51.38x27	6-11
5. 49-43	1- 7	17.29x20	25x14	28.28-23	9-14	40.37-32	15-20	52.43-38	11-17
6. 34-29	20-25	18.34-29	18-22	29.42-37	14-19	41.32-27	9-14	53.50-44	17-22
7. 37-31	12-18	19.46-41	13-18	30.23x14	20x 9	42.42-38	8-13	54.26-21	22x31
8. 39-34	19-23	20.41-37	9-13	31.47-42	13-19	43.34-29	25-30	55.23-19	16x27
9. 28x19	14x23	21.50-44	14-20	32.24x13	8x19	44.38-33	20-25	56.29-23	18x29
10. 31-27	22x31	22.35-30	20-25	33.29-24	19x30	45.43-38	14-20	57.33x15	31-36
11. 26x37	7-12	23.30-24	3- 9	34.33-28	22x33	46.48-43	11-16	58.19-14	36-41
12. 32-28	23x32			35.31x13	9x18	47.44-40	35x44	59.14- 9	



De engines kiezen voor: 11.36x27.

Er kan volgen: 11...10-14 12.44-39, 5-10.

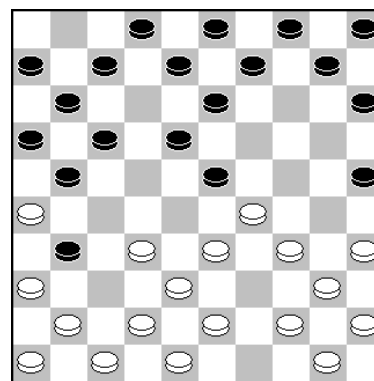

11.26x37.

13.29-24 14-19. 14.33-28 19x30. 15.35x24 7-12. 16.28x19 2-7. 17.38-33 18-22. 18.27x18, 12x14. 19.34-29 7-12. 20.32-28 21-27. en er kan een spannende partij ontstaan.

Na deze slagkeuze staat wit iets gemakkelijker.

De engines gaan voor:

25...17x26. 26.28x17 11x22. 27.37-32 22-27. 28.32x21, 16x27. 29.33-28 18-22. 30.28x17 12x21. 31.38-33. en zwart moet een lastige keuze maken. Op 31...6-11. kan 32.29-23 11-16. 33.45-40 10-14. 34.24-19 13x24. 35.34-30 25x45. 36.44-40 45x34. 37.39x10 9-14. 38.10x19 4-9. met snel remise

En op 31...10-14. kan 32.34-30 25x23. 33.24-19 13x24. 34. 33-29 23x34. 35.39x10 9-14. 36.10x19 4-9. met remise.

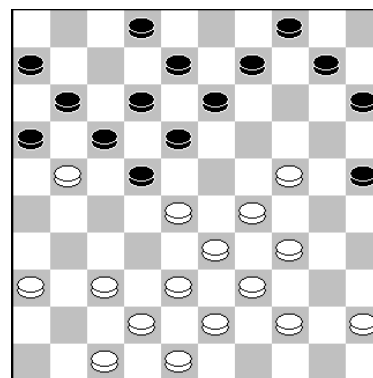

25. ..., 16x27.

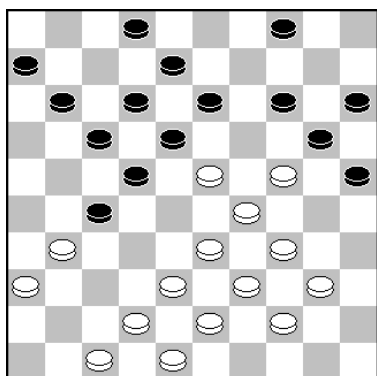

29.42-37.

Shammie hoopte hier op: 29.24-19 13x24. 30.34-30? (40-35! is veel sterker), 30...25x45. 31.44-40 45x34. 32. 39x10 27-32. 33.38x27 20-24. 34.29x20 18x49. 35.27x16 15x24. 36.10-5 17-21. 37.16x27 49x16. 38.5-23. en ondanks het feit dat de stand materieel in evenwicht is, heeft zwart wel degelijk goede winstkansen.

De engines spelen: 29.33-28 22x33. 30.39x28 17-22. 31. 28x17 11x22. 32.43-39 14-19. 33.23x14 20x9. 34.42-37, 13-19. 35.24x13 8x19. 36.40-35 15-20. 37.48-42 20-24. 38. X, 25x14. 39.39-33 9-13. 40.33-29 19-23. 41.37-32 13-19.

42.32x21 22-28. 43.31-26 28-33. 44.42-37 33x31. 45.36x27. en de stand is geheel in evenwicht.

Iets beter is het om hier 45. ..., 13-18. te spelen.

46.48-43. Peter, die hier niet veel bedenktijd had, kon naar remise afwickelen met: 46.23-19! 13x24. 47.29-23! enz.

46...11-16. 47.44-40.

Nu is het gambiet zelfs de sterkste zet voor wit.

47.23-19! 13x24. 48.29-23 17-21. 49.36-31 21x32. 50. 38x27 6-11. 51.43-38 11-17. 52.38-32 30-34. 53.39x19. 20-24. 54.19x30 25x34. 55.23-19 12-18. met remise.

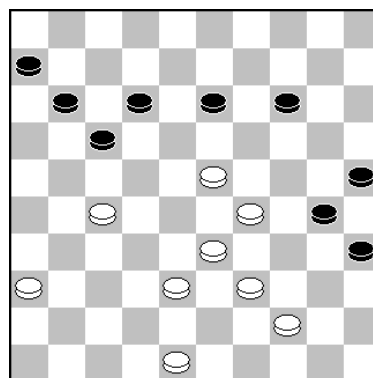

45. ..., 14-20.

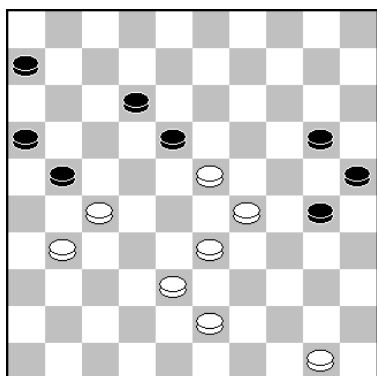

50.31-26! De enige juiste zet voor wit, want na:

50.33-28?? 21x32. 51.28x37 (ook op 38x27 volgt 20-24!!) 51...20-24. 52.29x20 25x14. met schijf- en partijwinst.

50...21x32. 51.38x27. en de stand liep correct remise.

6-11. 52.43-38 11-17. 53.50-44 17-22. 54.26-21 22x31.

55.23-19 16x27. 56.29-23 18x29. 57.33x15 31-36.

58.19-14 36-41. 59.14-9.

Job Arts	-	Wim Kalis	1-1	4-2-2025	0.01/0.01
1.33-29 17-22		12.29x20 22-27	23.41-37 10-14	34.37-32 22-28	44.34x43 23-28
2.39-33 11-17		13.31x22 17x28	24.39-34 9-13	35.33x31 26x28	45.43-39 19-23
3.44-39 6-11		14.26x17 12x21	25.44-39 8-12	36.49-43 7-12	46.30-24 16-21
4.50-44 1-6		15.33x22 18x27	26.38-33 21-26	37.43-39 12-17	47.48-43 21-27
5.31-26 16-21		16.41-37 8-12	27.45-40 3-9	38.39-34 17-22	48.36-31 27x36
6.32-28 19-23		17.20-15 12-18	28.34-30 11-16	39.30-24 21-26	49.47-41 36x47
7.28x19 14x23		18.37-31 2-8	29.39-34 6-11	40.42-37 14-19	50.15-10 14x 5
8.35-30 10-14		19.31x22 18x27	30.30-25 19-23	41.35-30 9-14	51.20-15 47x20
9.30-24 5-10		20.34-30 25x34	31.40-35 16-21	42.24-20 4-9	52.25x 3 22-27
10.37-31 20-25		21.40x18 13x22	32.34-30 11-16	43.38-33 28x39	53.39-34 27-32
11.24-20 15x24		22.46-41 14-19	33.43-38 12-18		

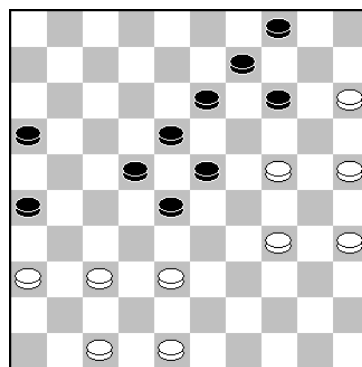

40...14-19?

Tot hier ging de partij zeer gelijk op. Job kwam iets soepeler uit de opening en

Wim leek miniem voordeel te hebben tussen de 30e en 40e zet. Maar de partijzet hier is slecht en geeft Job winstkansen. Min of meer verplicht was:

40...16-21! 41.34-30 21-27. 42.37-32, (Of 42.24-19 13x24. 43.30x10 27-31. 44.36x27 22x33. 45.25-20 33-39. 46.10-5 39-44. 47.20-14 9x20. 48.15x24 44-50. 49.24-19 23x14. met remise.)

42...28x37. 43.24-19 13x24. 44.30x17 18-22. 45.17x28 37-41. 46.28-22 27x18. 47.36-31, 26x37. 48.47x36 18-22. 49.38-33 22-27. 50.33-29 9-13. met remise.

41.35-30? Met deze zet gaf Job de winst uit handen. Winnend is: 41.34-30! En nu op:

A.28-33. 42.38x29 23x34. 43.30x39 19x30. 44.35x24 9-14. 45.39-34 18-23. 46.47-42 16-21. 47.24-20 14-19. 48.37-32 21-27. (op 22-28 wint 34-29!). 49.32x21 26x17. 50.34-30 22-27. 51.42-38 17-22. 52.30-24 19x30. 53.25x34 13-19. 54.38-33 23-28. 55.33-29 28-32. 56.34-30 32-37. 57.29-24 19-23. 58.20-14 23-28. enz.

Op 41...23-29. 42.24x33 28x39. 43.30-24 19x30. 44.25x43 18-23. 45.35-30 16-21. 46.43-39, 9-14. 47.47-42 21-27. 48.37-31 26x37. 49.42x31 14-19. 50.39-34 23-28. 51.30-25 19-24. 52.25-20 28-32. 53.20x29 32x43. 54.48x39 27-32. 55.39-33 22-28. 56.33x22 32-38. 57. 22-17 38-43. 58.17-11 43-48. 59.31-26 48x30. 60.11-7. met winst door overmacht.

Op 41...16-21. 42.38-33 28x39. 43.48-43 39x48. 44.24-20 48x31. 45.36x16 23-28. 46.16-11 28-33. 47.11-6 19-23. 48.15-10 4x24. 49.30x39. en wit wint.

Op 41...9-14. 42.24-20 4-9. 43.30-24 19x30. 44.25x34 14x25. 45.15-10. en wit wint.

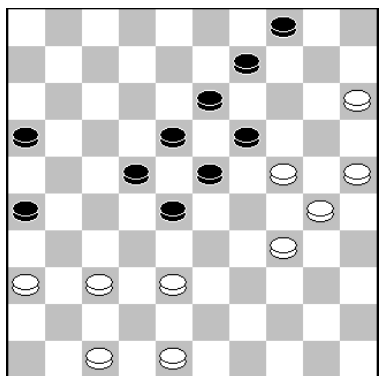

41...9-14(?) Zeker remise geeft:

41...28-33!! 42.38x29 22-27. 43.37-31 26x37. 44.47-42, 27-31. 45.36x27 37-41. 46.15-10 4x15. 47.27-22 18x27. 48.29x18 13x22. 49.24x4 41-46. 50.30-24 46-23. enz.

42.24-20 4-9. 43.38-33.

Iets sterker lijkt: 43.36-31 16-21. 44.38-33 28x39. 45.34x43 21-27. 46.43-38 27x36. 47.38-32 22-28. 48.32-27 28-33. 49.37-32 26-31. 50.27-21 18-22. en het loopt remise.

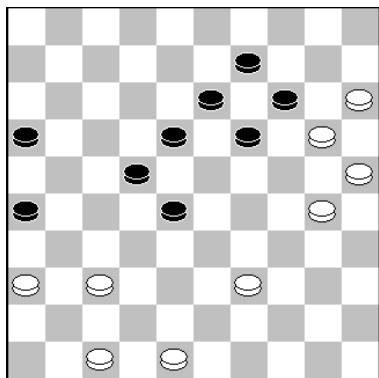

45. ..., 19-23?

Verliest. Alleen remise geeft: 45...18-23!! 46.30-24 19x30. 47.25x34 14x25. 48.15-10 13-18. 49.37-32 28x37. 50.10-5 22-28. 51.39-33 28x30. 52.5x46 26-31. 53.36x27 30-35. enz.

46.30-24 16-21. 47.48-43? En met slechts enkele seconden nog op de klok overzag Job het winnende:

47.39-34!! 14-19. 48.15-10! 19x39. 49.48-43 39x48. 50.10-4 48x31. 51.36x16 23-29. 52.16-11 29-34. 53.11-7 34-40. 54.7-1 40-45. 55.1x37 13-18. 56.4x13 18x9. 57.20-15 45-50 58.15-10. met overmacht.

Wim Verschoor - Anton Kosior				0 - 2	4-2-2025	0.01/0.12			
1. 33-29	17-21	16.44-40	19-24	31.28x17	11x31	46.41-37 12-17	61.27-22	33-38	
2. 39-33	21-26	17.29x20	15x24	32.32-28	23x32	47.45-40	17-22	62.22-17	38-42
3. 44-39	11-17	18.40-34	10-15	33.38x36	24-30	48.34-29	25-30	63.17-11	42-48
4. 50-44	6-11	19.34-29	14-20	34.41-37	6-11	49.26-21	27x16	64.11-7	13-18
5. 29-24	20x29	20.25x14	9x20	35.46-41	11-17	50.40-35	30-34	65.35-30	48x25
6. 33x24	19x30	21.32-28	20-25	36.37-32	8-12	51.29x40	19-23	66. 7-2	9-13
7. 34x25	14-20	22.29x20	15x24	37.43-38	19-23	52.38-33	16-21	67. 2-7	18-22
8. 25x14	10x19	23.39-34	13-19	38.44-40	30-35	53.40-34	21-27	68. 7-11	22-27
9. 35-30	5-10	24.37-32	26x37	39.36-31	35x44	54.33-29	3-9	69.11-17	19-23
10.38-33	10-14	25.42x31	18-23	40.39x50	17-22	55.29x18	22x13	70.17-12	13-18
11.42-38	17-22	26.31-27	22x31	41.31-26	22-28	56.34-29	27-32	71.12-17	27-31
12.30-25	1-6	27.36x27	8-13	42.33x22	18x27	57.37-31	32-38	72.17-21	23-28
13.47-42	11-17	28.43-39	12-18	43.32x21	16x27	58.29-23	28x19	73.21-17	28-32
14.40-34	7-11	29.48-43	2-8	44.50-44	23-28	59.39-33	38x29	74.17-11	31-36
15.34-29	4-10	30.49-44	17-22	45.44-39	13-19	60.31-27	29-33		



Foto: Shammie Kasnadi

26.31-27
Ook goed speelbaar is: 48-42, 12-18. 27.33-29, 22x33. 28.29x20 25x14. 29.38x29. met gelijk spel.

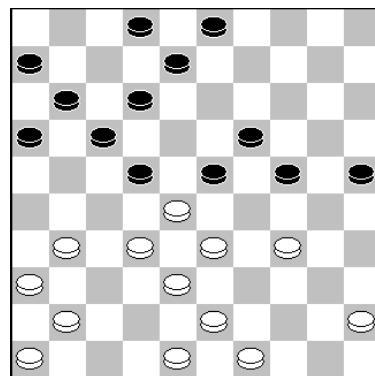

Stand na 25. ..., 18-23.

Ik dacht Wim mogelijk op schijfwinst zou spelen met: 26.33-29 22x42! (26...24x42? 27.48x37 22x33. 28.34-30 25x34. 29.43-39 33x44. 30.49x7 8-12. 31.7x18. en wit gaat voor de winst.) 27.29x7 8-12. 28.48x37 12x1. met een iets mooiere stand voor zwart.

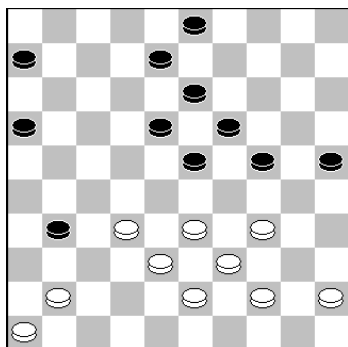

26...22x31. 27.36x27 8-13. 28.43-39 12-18. 29.48-43 2-8. 30.49-44 17-22. 31.28x17 11x31. Zie diagramstand.

32.32-28. Verloren is: 32.41-36?? 8-12! 33.36x27 23-28. 34.32x14 13-19. 35.14x23 18x49. enz.

Na de tergruil oogt de witte stand minder, maar de schade valt reuze mee.

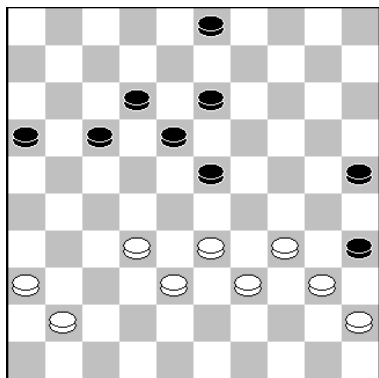

39.36-31(?)

Links:

Met deze zet bracht Wim zichzelf in de problemen. Na

39.41-37! 35x44. 40.39x50, 17-22. 41.45-40 16-21. 42. 50-45 21-26. 43.34-29 23x34 44.40x29. is de stand geheel in evenwicht.

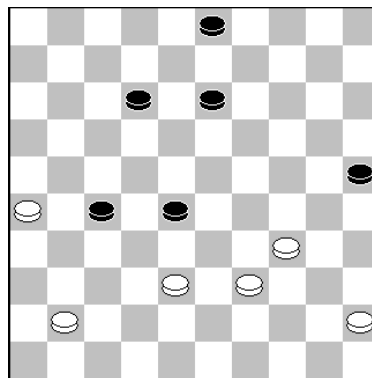

45...13-19.

Rechts: Zwart heeft een aantal kansrijke zetten, maar winst vond ik niet. Kingsrow gaat voor:

45...13-18. 46.45-40. en berust in remise. Er kan volgen: 46...18-22. 47.40-35 12-18. 48.34-29! 18-23. 49.29x18 22x13. 50.38-33 28-32. 51.33-29! De enige weg naar remise! 51...32-38. 52.41-37 3-8. 53.37-32 38-42. 54.32x21 42-47. 55.29-23 8-12. 56.39-34 47-33. 57.21-16 33-50. 58.26-21 50-17. 59.35-30 17x26. 60.16-11. met remise.

Scan gaat voor: 45...12-17. 46.45-40 28-32. 47.38-33 17-22. 48.34-29 13-19. 49.40-35 19-23. 50.29x18 22x13. met remise(zie KR-variant).

46.41-37? Na deze zet staat zwart op winst.

Remise geeft: 46.34-29! 12-18. 47.41-37 19-24. 48.29x20 25x14. 49.45-40 3-8. 50.39-33 28x39. 51.37-32 39-43. 52.32x21 43x32. 53.21-17. enz.

46...12-17? Hier wint alleen: 19-24!! 47.26-21 27x16. 48.38-32 24-29. 49.34x23 28x19. enz.

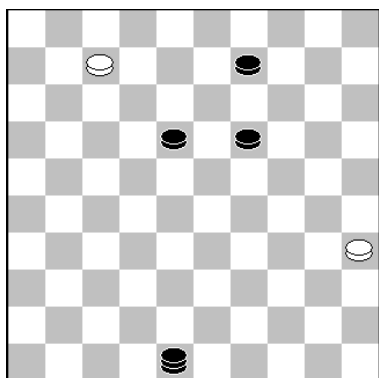

65.35-30??

Hier hoopte ik op, want de stand is bij goed spel niet te winnen.

Remise geeft: 65.7-1!! 19-23. 66.1-6 9-14. 67.6-33 14-19. 68.33-44 19-24. (Dreigt 23-28!) 69.44-49 23-28. 70.49-40, 18-22. 71.40-44 48-43. 72.44-49!! De enige juiste zet. 72... 43-16. 73.49-40 16-49. 74.40-34 28-32. 75.34-39 22-27. 76.39-30 24-29. 77.30-13. met remise.

Je moet het achter het bord maar zien te vinden.

Joop Roedolph - Peter de Hek		1 - 1		4-2-2025		0.12/0.08			
1. 32-28	20-25	11. 33-28	8-13	21. 33x24	19x39	30. 29x20	15x24	39. 45-40	6-11
2. 37-32	14-20	12. 36-31	17-21	22. 44x33	7-12	31. 42-38	18-23	40. 48-42	23-28
3. 41-37	10-14	13. 41-36	21-26	23. 47-42	12-18	32. 31-27	9-14	41. 32x23	19x28
4. 46-41	5-10	14. 39-33	4- 9	24. 32-27	14-19	33. 36-31	12-17	42. 40-34	3- 9
5. 31-27	19-23	15. 49-44	2- 8	25. 35-30	25x34	34. 31-26	7-12	43. 38-32	13-19
6. 28x19	14x23	16. 27-22	18x27	26. 40x29	8-12	35. 50-44	12-18	44. 32x23	19x28
7. 33-28	9-14	17. 31x22	12-18	27. 27-21	16x27	36. 43-39	17-22	45. 42-38	9-13
8. 28x19	14x23	18. 37-31	26x37	28. 22x31	1- 7	37. 28x17	11x31	46. 38-32	13-19
9. 39-33	10-14	19. 42x31	18x27	29. 38-32	20-24	38. 26x37	18-22	47. 32x23	19x28
10. 44-39	13-19	20. 31x22	23-29					48. 37-32	

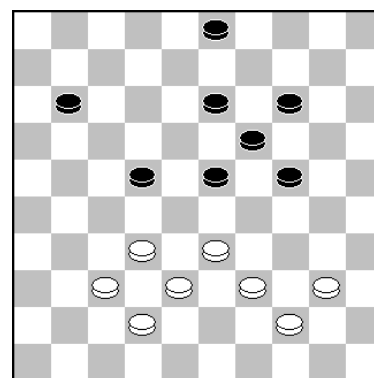

Stand na 40.48-42??

Na 40.37-31 3-9 41.48-42 13-18 42.33-28 22x33 43.38x20 14x25 44.40-34 19-24 45.42-38 24-29 46.44-40 18-22 47.32-27 22-28 48.31-26 11-16 49.40-35 29x40 50.35x44 23-29 51.44-40 25-30 52.26-21 30-35 53.38-32 35x33 54.32x34 is het remise.

40...23-28? Beiden overzagen dat zwart hier verrassend kon winnen met: 40...22-27!!
41.32x21 11-17. 42.21x12 3-8. 43.12x3 13-18. 44.3x29 23x41. 45.33-29 41-46. enz.

<u>NS Rotterdam</u>		-	<u>NDV 3</u>		7 - 1
1	Radjinder Jharap	-	Sipke Veenstra	2 - 0	
2	Jimmy Boedhoe	-	Pelle Sterk	1 - 1	
3	Radjan Gobardhan	-	Cees de Jong	2 - 0	
4	Nirandjan Mohabier	-	Aart de Gans	2 - 0	

Hiernaast de overige
uitslagen van de
kwartfinale.

Wederom een royale zege
voor NS Rotterdam.

<u>Alblasserdam 2</u>		-	<u>Rivieren Dam.</u>		3 - 5
1	Marcel v.der Most	-	M. v. Genderen	1 - 1	
2	Corwin Vlot	-	Thijs Verboon	0 - 2	
3	Luc de Kruijf	-	Theo Voorspuij	0 - 2	
4	David Vlot	-	Kees Blokland	2 - 0	

Ook Alblasserdam onder
aanvoering van Ton van
Bokhoven hadden geen
enkel probleem met De
Kroonschijf uit Brandwijk

<u>Alblasserdam</u>		-	<u>Brandwijk</u>		7 - 1
1	Ton van Bokhoven	-	Arie v.Genderen	1 - 1	
2	Ruben Groenendijk	-	Marijke Koers	2 - 0	
3	Teus Stam	-	Wim Bakker	2 - 0	
4	Dylan Jongeneel	-	Piet van Essen	2 - 0	

Terwijl Rivieren Dammers
maar nipt won van
Alblasserdam 2.

11 maart de ½ finales.

DAMCLUB DORDRECHT IN FINALE ZHZ-BEKER

DC DORDRECHT - ALBLASSERDAM 11.3.2025

1.	Arie v.d. Weteringh	-	Ton van Bokhoven	=	1 - 1	(2)
2.	Anton Kosior	-	Yoshua van der Most	=	2 - 0	(3)
3.	Joop Roedolph	-	Ruben Groenendijk	=	1 - 1	(4)
4.	Fred Roedolph	-	Dylan Jongeneel	=	<u>2 - 0</u>	(1)
T O T A A L :					6 - 2	

Hiernaast de persoonlijke
uitslagen van de halve
finale, die ons naar de finale
tegen de Rivieren dammers
leidde. Een fraaie prestatie!

Arie van de Weteringh - Ton van Bokhoven				1 - 1	11-3-2025	0.05/0.10			
1.34-29	19-23	09.32-28	23x32	17.24-20	15x24	25.37-32	11-16	34.45-40	18-23
2.40-34	14-19	10.37x28	19-23	18.29x20	18-23	26.32x21	16x27	35.29x18	12x23
3.45-40	10-14	11.28x19	14x23	19.20-15	14-19	27.41-37	6-11	36.40-34	23-28
4.50-45	5-10	12.35-30	10-14	20.47-41	12-18	28.37-32	11-16	37.48-43	9-14
5.31-26	17-22	13.30-24	23-28	21.34-30	25x34	29.32x21	16x27	38.43-39	7-12
6.37-31	11-17	14.40-35	16-21	22.40x29	23x34	30.42-37	7-11	39.39-33	28x39
7.41-37	6-11	15.44-40	21-27	23.39x30	28x39	31.37-32	11-16	40.34x43	19-23
8.46-41	1- 6	16.41-37	20-25	24.43x34	8-12	32.32x21	16x27	41.38-32	27x38
						33.34-29	2- 7	42.43x32	13-18

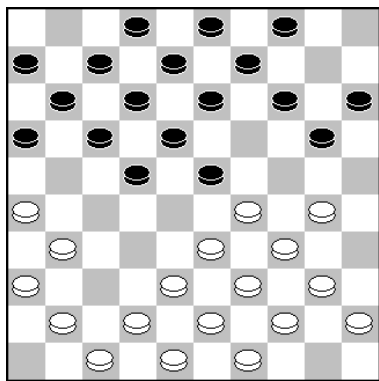

13.30-24.

De Engines gaan na uren rekenen en meer dan 36 zetten diep allemaal voor: 13.31-27 22x31. 14.26x37 17-21. 15.38-32, 21-27. 16.32x21 16x27. 17.30-25. met als waardes: 0.00 (Kingsrow) en -0.11 (Scan).

13...23-28! 14.40-35 16-21.

Via een zetverwisseling hebben we nu de legendarische stand op het bord tussen Anatoli Gantwarg en Ton van Bokhoven, Salou: 25 mei 2009. Waarin Ton zijn huisvlijtvariant speelde en de GMI's onder leiding van Gantwarg 's avonds concludeerden dat deze opening van wit op Grootmeesterniveau niet mee speelbaar is.

Arie wijkt hier van die partij af. Daar ging het verder met: 15.42-37 20-25. 16.24-20 15x24. 17.29x20 14-19. 18. 20-15 9-14. 19.44-40 21-27. 20.34-29.

Ton had nagenoeg de gehele partij voordeel, maar na 44 zetten wist Anatoli de stand geheel in evenwicht te brengen en zelfs een paar zetten later zelfs nog te winnen.

15...21-27. De engines komen via zetverwisseling in de partijstand met: 15...20-25. 16.24-20 15x24. 17.29x20 21-27. 18.41-37 18-23. enz.

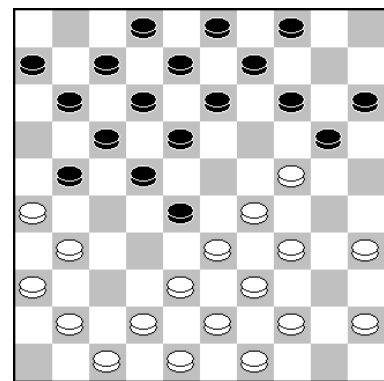

15.44-40.

16.41-37. Hier had Arie kunnen kiezen voor:

16.35-30 20-25 (Een alternatief is: 16...18-23. 17.29x18 12x23. 18.41-37 20x29. 19.33x24, 7-12. 20.40-35 14-20. 21.26-21 20x40. 22.21x32 15-20. 23.45x34 20-24. 24.30x19 23x14. 25.32x23 22-27. 26.31x22 17x19. met gelijk spel.).

17.29-23 18x20. 18.30-24 20x29. 19.34x21. en de stand is geheel in evenwicht.

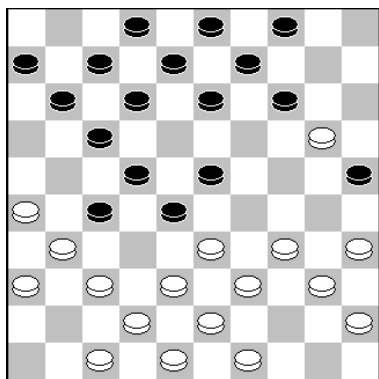

Stand na **18. ..., 18-23!!**

19.33-29?? is verhinderd door: 19...28-32! 20.37x10 4x44.

Op 19.34-29? 23x34. 20.40x29 25-30! 21.35x24 14x25. Dan verliezen de zetten 22.38-32?? en 22.45-40?? simpel. En 22.49-44 geeft een geforceerd de variant 22...4-10. 23.44-40 10-15. 24.40-34 11-16! 25.47-41 (want 25.45-40? verliest nu door 25...13-19. 26.24x4 25-30. 27.34x25 8-13. 28.4x18 12x45). 25...6-11! 26.45-40 en nu weer de combinatie met: 26...13-19! 27.24x4 25-30. 28.34x25 8-13. 29.4x18 12x45.

De stand na 18 zetten staat pas één keer in Turbo Dabase en wel tussen Nico Knoops en André Nijmeijer. Gespeeld op 24 juli 1995 in Nijmegen. Nico won de partij na 19.20-15 enz.

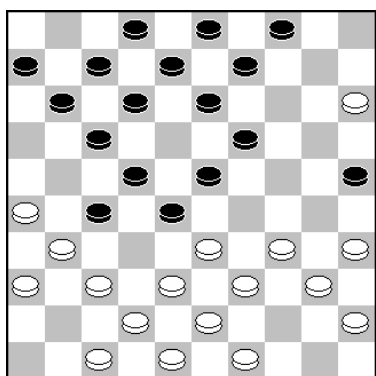

20.47-41.

Scan gaat voor: 20.34-30 25x34. 21.40x18 12x23. 22.33-29 23x34. 23.39x30 9-14 (of 28-33) met licht voordeel zwart.

Kingsrow+Flits kiezen hier voor: 20.33-29 28-32. 21.37x28 22x44. 22.31x22 17x28. 23.29x18 12x23. 24.34-30 25x34. 25.40x18 13x22. 26.49x40 11-17. en zwart staat mooier.

20...12-18. De engines gaan voor: 11-16. 21.33-29 12-18. 22.38-33 9-14. 23.42-38 7-12. 24.29-24 19x30. 25.35x24, 13-19. 26.24x13 8x19. 27.34-30 25x34. 28.40x29 23x34. 29.39x30 28x39. 30.43x34 18-23. met voordeel zwart.

De ruil 20.34-29? 23x34. 21.40x29. verliest door de verrassende wending 21...4-10! 22.15x4 9-14. 23.4x18 12x34. 24.39x30 25x34. en wit ziet zijn schijf niet meer terug, bijv.: 25.47-41, 28x39. 26.37-32 8-12. 27.32x21 11-16. 28.41-37. (Op 28.31-27 22x31. 29.36x27. volgt 29...19-24! 30.41-37 14-20 ! en door de dreiging 39-44 heeft wit geen goede zet meer, want na bijv.: 31.37-32 volgt de damzet 31...39-44. 32.49x29 24x33. 33.38x29 17-22. 34.27x18. enz.)

28...16x27. 29.37-32 6-11. 30.32x21 11-16. 31.42-37 (Want op 31.31-27 22x31. 32.36x27. volgt weer 32...19-24 en 14-20 met winst). 31...16x27. 32.37-32 7-11. 33.32x21 11-16. 34.31-27 22x31. 35.36x27 2-7! 36.35-30 of ?? 36...34x25. 37.43x34 17-22. 38.27x18, 16x27. 39.38-33 12x23. 40.33-29 3-8. 41.29x18 8-12. met schijf- en partijwinst.

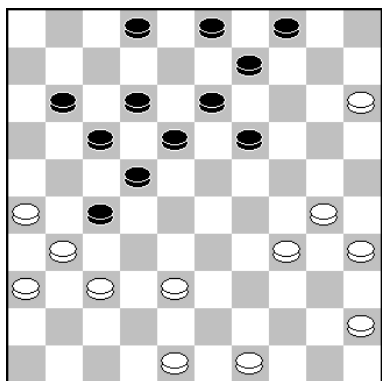

31.37-32.

Hier kan ook direct: 31.34-29 9-14. 32.30-24 19x30. 33. 35x24 2-7. 34.48-43. en de stand is geheel in evenwicht.

31...11-16. 32.32x21 16x27. 33.34-29 2-7 34.45-40.

Een logische zet, maar iets beter lijkt: 34.30-25 18-23. 35.29x18 12x23. 36.25-20 13-18. 37.35-30 23-28. 38. 49-44 18-23. 39.44-39 7-12. 40.45-40 12-18. 41.39-34! en de zwarte stand oogt mooi, maar heeft geen voordeel.

37.48-43.

Na deze zet loopt zwart voordeel op.

De Engines spelen: 37.30-25 9-14. 38.35-30 3-9. en het loopt remise. Een bijzonder fraaie remise is hier:

39.34-29 19-23. 40.29x18 28-33. 41.38x29 17-21. 42.26x28 13x35. 43.31x22 35-40. 44.22-18 40-45. 45.49-44 14-19. 46.48-43 9-14. 47.36-31 45-50. 48.15-10 50x26. 49.10-5, 4-9. 50.18-13 9x18. 51.25-20, enz.

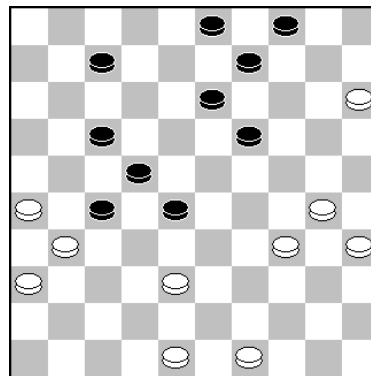

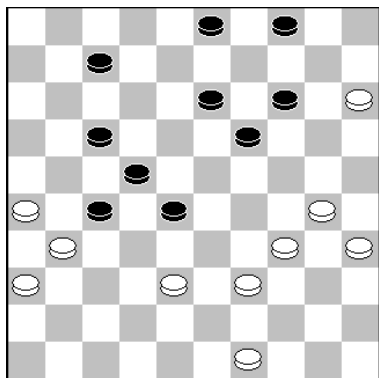

38. ..., 7-12.

Na deze zet wikkelde Arie naar remise af. Ook na:

38...19-23! loopt het remise, maar moet wit zeer secuur verdedigen. Zie bijv.: 39.30-25 7-12. 40.35-30 12-18. 41. 38-33 27-32. 42.49-43 17-21. 43.26x17 22x11. 44. 33x22 18x27. 45.31x22 32-37. 46.43-38 3-9. 47.15-10!! 14x5. 48.25-20 5-10. 49.20-15 13-18. 50.22x13 9x18. 51.30-24 11-17. 52.34-30 18-22. 53.30-25 22-27. 54.39-34 23-28. 55.24-19 28-32. 56.25-20 32x43. 57.20-14 43-48. 58.14x5 48x2. 59.5x41. met remise.

Yoshua van der Most - Anton Kosior				0 - 2	11-3-2025	0.02/0.15	
1. 31-27	19-23	12.44-39	15-20	23.33x31	14-19	34.34-30 6-11	45.43-38 15-20
2. 37-31	14-19	13.39-33	7-11	24.34-30	25x34	35.42-38 14-20	46.45-40 20-25
3. 41-37	10-14	14.43-39	2- 7	25.39x30	7-12	36.38-32 20-25	47.40-34 13-19
4. 46-41	5-10	15.49-43	10-15	26.43-39	18-23	37.39-34 17-22	48.27-21 3- 9
5. 31-26	20-25	16.50-44	12-17	27.30-25	12-18	38.37-31 22-28	49.21x12 18x 7
6. 36-31	15-20	17.27-22	18x27	28.25x14	19x10	39.33x22 12-17	50.35-30 24x35
7. 41-36	10-15	18.32x12	7x18	29.39-34	10-14	40.31-26 17x37	51.33-29 25-30
8. 47-41	4-10	19.31-26	23x32	30.44-39	14-19	41.34-29 24x33	52.29x18 30x39
9. 33-28	17-21	20.37x28	1- 7	31.31-27	11-17	42.48-43 25x34	53.26-21 39-44
10. 26x17	11x33	21.26-21	16x27	32.41-37	8-12	43.40x38 19-24	54.21-17 19-23
11. 39x28	20-24	22.28-23	19x28	33.38-33	9-14	44.38-33 11-17	55.18x29 44-50

De opening kostte mij veel bedenktijd en dan met name deze voortzetting. Lang en diep berekende ik serieus de volgende variant:

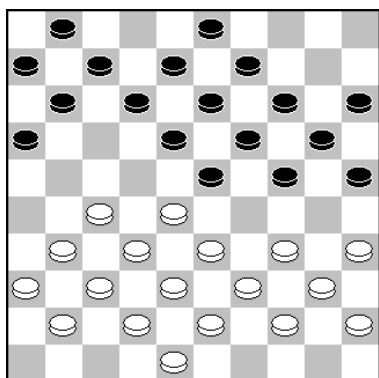

16. ..., 12-17.

16...23-29. 17.34x23 18x29 18.31-26 25-30. 19.36-31 20-25 20.41-36 14-20. 21.26-21 30-34. 22.39x30 25x34. 23.44-39 20-25. 24.39x30 25x34. 25.43-39 34x43. 26.48x39 15-20. En hier stopte ik, vanwege de beperkte bedenktijd op een doordeweekse avond. Mijn conclusie was dat het voor mij onduidelijk was, wie er nu de beste kansen had. Kingsrow en Scan geven de voorkeur aan zwart en Flits juist aan wit. Er kan volgen: 27.39-34 9-14. 28.34x23 12-17. 29.21x12, 7x29. 30.40-34 29x40. 31.35x44 24-30. 32.33-29 3-9. 33.38-33 20-24. 34.29x20 14x25. 35.42-38. en de stand is geheel in evenwicht.

Yoshua speelde de opening behoorlijk snel en verklaarde na afloop dat sinds vorig jaar Brunssum hij graag deze opening speelt. De eerste zetten waren ook favoriet bij Frans Keizer en Bert Kain. Maar in deze fase van de strijd kwam hij in de "moderne" tijdnoodfase terecht en besloot ik niet altijd de meest voor de hand liggende zet te kiezen (hier: 17-22).

36.38-32? En dat had onmiddellijk succes, want dit was een misgreep van Yoshua. Goed is: 36.37-32! 20-25. 37.48-43 25x34. 38.40x20 15x24. 39. 45-40 of 33-28 en er is geen vuiltje aan de lucht.

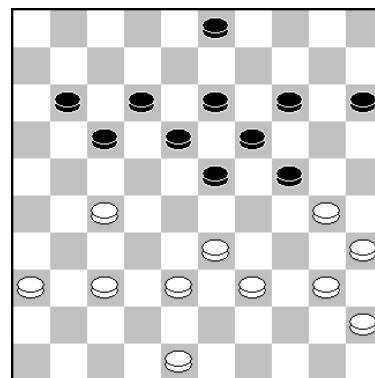

35. ..., 14-20.

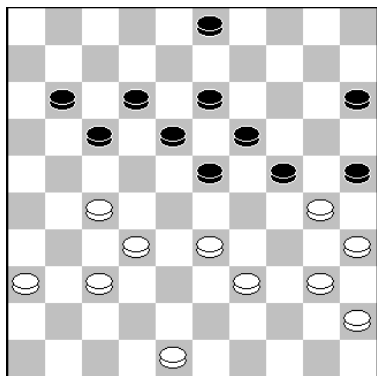

Stand na 36...20-25?

Hier had ik de partij moeten beslissen met: 36...17-22!! en wit heeft geen goede verdediging meer. Zie: 37.36-31 3-9! 38.30-25 9-14. 39.48-43 11-16! 40.43-38 12-17. met winst.

37.39-34? Simpel remise geeft het logische: 37.48-43!! 25x34. 38.40x20 15x24. 39.33-28! enz. **37...17-22.** Na 37...11-16! 38.33-28 3-9. de stand lijkt nu gewonnen, maar wit beschikt over: 39.27-22!! 18x38. 40. 37-32 38x27. 41.34-29 24x22. 42.48-42 25x34. 43.40x7. en met drie schijven meer, blijkt de stand toch remise te zijn.

Dit was een blunder, waarna Yoshua kansloos verloor.
Verplicht is: 38.36-31!! en zwart kan net niet winnen.
Natuurlijk analytisch, want achter het bord is dat anders.

38...24-29. **A.** 39.33x24 12-17. 40.48-43 11-16. 41.43-38, 17-21. 42.38-33 21-26. 43.34-29 25x34. 44.24-20 15x24. 45.29x20 22-28. 46.33x22 3-9. 47.40x29 23x34. 48.32-28! 34-39. 49.20-15 9-14. 50.35-30 39-44.
(Op 50...39-43. 51. 30-25 43-48. 52.37-32 26x37. 53. 32x41 48-26. 54.25-20 14x25. 55.15-10. met remise.).
51.45-40 44x24. 52.22-17 24-30. 53.37-32 26x37. 54. 32x41 30-35. 55.27-21 16x27. 56.17-11. met remise.

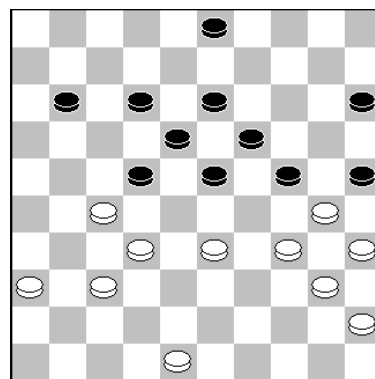

38.37-31??

Op **A.**38...11-17. 39.33-28 22x33. 40.34-29 25x34. 41.29x20 15x24. 42.40x20 3-9. 43.48-43 33-38. 44.43-39 17-21. 45.27x16 38x36. 46.35-30. met remise.
Op **A.**38...15-20. 39.33-29 24x33. 40.30-24 19x39. 41.40-34 39x30. 42.35x15 33-39. 43. 45-40 25-30. 44.15-10 12-17. 45.40-34 39-44. 46.34x25 44-50. 47.10-4. met remise.

Joop Roedolph - Ruben Groenendijk				1-1	11-3-2025	0.04/0.04	
1.32-28	18-23	14.35-30	4-9	26.28x19	14x23	38.42x31 12-17	50.36x27 17x26
2.33-29	23x32	15.30-25	17-21	27.44-39	6-11	39.32-27 18-22	51.40-35 15-20
3.37x28	13-18	16.41-37	5-10	28.39-33	11-17	40.27x18 8-12	52.34-29 12-17
4.28-23	19x28	17.38-32	21-26	29.34-29	23x34	41.18-13 9x18	53.27-21 7-12
5.29-24	20x29	18.50-44	11-17	30.40x29	17-22	42.43-38 16-21	54.38-32 26-31
6.34x32	14-19	19.42-38	17-21	31.32-28	2-7	43.38-32 21-26	55.29-23 17x26
7.41-37	10-14	20.44-40	7-11	32.28x17	21x12	44.31-27 3-9	56.23x25 31-36
8.40-34	18-23	21.47-42	12-17	33.38-32	10-14	45.45-40 19-24	57.28-22 26-31
9.46-41	12-18	22.49-44	17-22	34.32-28	14-19	46.48-42 9-14	58.35-30 24x35
10.32-28	23x32	23.28x17	11x22	35.29-24	19x30	47.42-38 14-19	59.25-20 36-41
11.37x28	7-12	24.33-28	22x33	36.25x34	13-19	48.27-22 18x27	60.20-15 41-46
12.39-33	9-13	25.39x28	19-23	37.37-32	26x37	49.32x21 26-31	61.22-18
13.44-39	1-7						

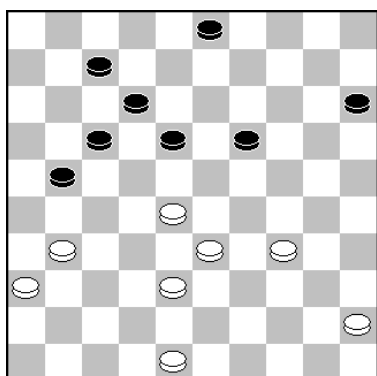

43.38-32. Dit was een zeer gelijk opgaande partij, die regelrecht remise leek te lopen. "Kingsrow" maakte dan ook niet één opmerking. Pas toen Joop de remise van Ruben afwees, kreeg zwart de beste papieren.
De Engines gaan hier voor: 43.45-40 18-22. (dan is 21-26?? verboden, wegens 44.34-29! 26x37. 45.29-23 18x29. 46. 33x13. en wit wint.). 44.48-42 3-8 (Geen 21-27?? wegens 33-29!). 45.34-29 (wit mag niet sluiten en ook niet ruilen) 21-26. 46.29-24 26x48. 47.24x11 17x6. 48.28x8 48-30 49.8-3 30-35. 50.40-34 35-49. met remise.

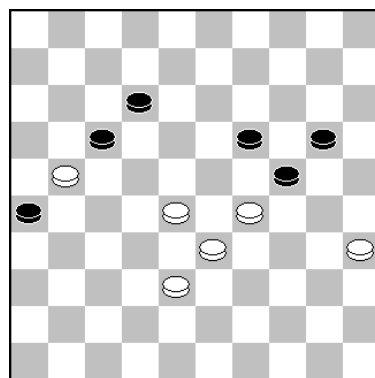

54.38-32.

Foto: Anton Kosior

Hier leek het nog even spannend te worden, want na 26-31 heeft Joop geen tempo voor het zetje naar veld 8. Beter is: 54.29-23 26-31. 55.23x25 17x26. 56.35-30 24x35. 57.25-20. met remise.

54...26-31. 55.29-23. (Geen 55.32-27?? 17x26. 56.27x36 12-18! en wit kan opgeven.)
55...17x26. 56.23x25. met snel remise.

Dylan Jongeneel - Fred Roedolph				0 - 2	11-3-2025	0.10/0.10			
1.32-28	20-25	10.39-33	17-22	19.40-34	8-13	28.44-39	20-24	36.43-38	7-11
2.37-32	14-20	11.44-39	22-28	20.34-30	11-17	29.38-33	7-11	37.21-16	18-23
3.41-37	10-14	12.33x22	16-21	21.45-40	6-11	30.16x7	12x1	38.16x20	14x21
4.46-41	5-10	13.27x16	18x36	22.40-35	1-6	31.42-38	8-12	39.33-29	6-11
5.31-27	19-23	14.50-44	23-29	23.32-28	2-8	32.37-32	1-7	40.29-24	19x30
6.28x19	14x23	15.34x23	25-30	24.49-44	17-22	33.32-27	18-23	41.35x24	9-14
7.36-31	10-14	16.35x24	20x18	25.28x17	11x22	34.27-21	23x32	42.41-37	11-17
8.33-28	4-10	17.39-33	10-14	26.33-28	22x33	35.38x27	13-18	43.37-32	17-22
9.28x19	14x23	18.44-39	13-19	27.39x28	15-20			44.48-43	14-19

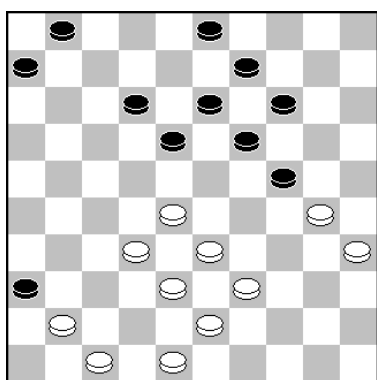

32. ..., 1-7.

Tot hier waren de keuzes niet echt moeilijk en ging de partij min of meer gelijk op. Maar nu komen we in een fase waarin belangrijke beslissingen moeten worden genomen.

Op 32...18-23. kan Dylan kiezen voor: 33.28-22 23-29. (ook 12-17x17 komt sterk in aanmerking). 34.41-37 29-34. 35.30-25 24-30. 36.35x24 19x30. 37.33-29 34x23. 38.25x34 6-11. 39.34-29 23x34. 40.39x30 14-20. 41.43-39 13-19. 42.30-25 19-24. 43.25x14 9x20. 44.32-28 24-30. 45.38-33 30-35. 46.39-34. met remise.

Op 32...14-20. heeft wit legio keuzes, o.a. 33.28-22 18x27. 34.32x21 6-11. 35.41-37 13-18. 36.37-32 1-7. 37.30-25 18-23. 38.25x14 9x20. met gelijk spel.

37.21-16?

Hier overzag Dylan de simpele schijfwinst voor zwart.

Goed is bijv.: 37.33-28 14-20. 38.38-33 19-23. 39.30x19 23x14. 40.41-37 14-19. en nu kan 41.21-16 altijd nog, waarna de stand in evenwicht is.



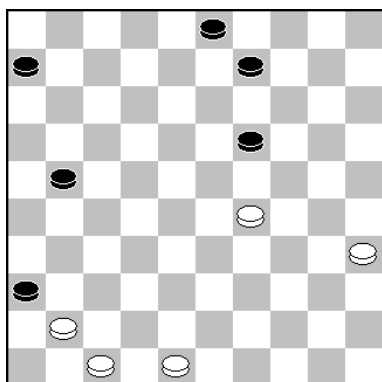

39. ..., 6-11.

37...18-23! 38.16x20 14x21. 39.33-29! 6-11.

Vermoedelijk zag Fred op de meest voor de hand liggende zet goede remisekansen voor wit. En dat klopt inderdaad, al is ook deze remise niet gemakkelijk. Zie:

39...9-14. 40.35-30 3-8. 41.41-37 8-13. 42.37-32 21-26. 43.29-24 6-11. 44.48-43 11-17. 45.43-39! De enige zet voor remise, (want 45.32-28? verliest door: 45...26-31. 46.28-23 19x28. 47.30-25 31-37. 48.43-38 (op 24-20 volgt 37-42-48!). 48...37-41. 49.24-20 28-33. 50.20x18 33x42. 51.47x38 41-47. 52.38-32 17-22. 53.18x27 36-41. 54. 27-21 41-46. 55.32-27 47-36. enz.).

45...17-22. 46.39-33 19-23. 47.30-25 23-29. 48.24-19 29x27. 49.19x10 27-32. 50.10-4! enz.

En dat had prompt het juiste effect, want na deze ruil staat zwart wel gewonnen, zoals Fred ook in de partij liet zien.

Remise geeft: 40.35-30! (Ook 41-37 is goed) 40...21-27. 41.41-37 11-17. 42.29-24 19-23. 43.30-25 A) 43...23-28. 44.24-19 27-32. 45.37-31 36x27. 46.19-14 9x20. 47.25x14 17-22. 48.14-10 3-9. 49.47-42 32-38. 50.42x33 28x39. 51. 10-5 39-44. 52.48-43 44-50. 53.43-39 50x33. 54.5-28. enz.

B) Op 43...17-22. 44.25-20 22-28. 45.20-15 9-14. 46.24-20 14x25. 47.15-10 3-9. 48.37-32!! De enige zet voor remise. (Op 48.37-31?? 9-14! 49.31x33 14x5. met winst.), 48...27x38. 49.10-4 9-14. 50.4-13 23-29. 51.13-18 29-33. 52.18-27. met remise.

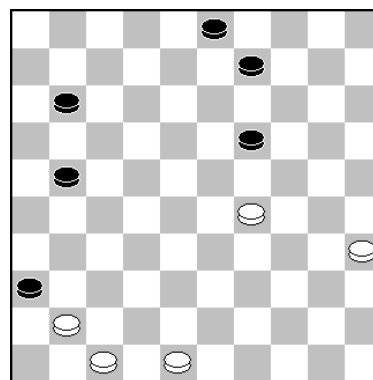

40.29-24??

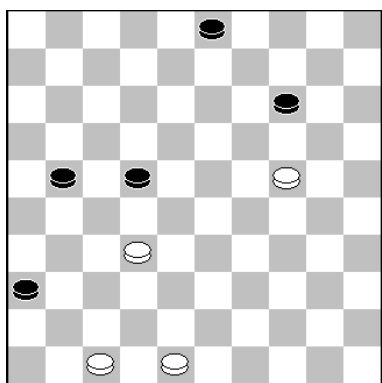

44.48-43?

Ook na het gedwongen 44.48-42 wint zwart. o.a. 22-27. 45.32-28 14-19. 46.24x13 3-9. 47.13x4 21-26. 48.4x31, 26x48. 49.28-22 48-34. 50.22-17 34-7. 51.47-42 36-41. enz.

44...14-19! en wit gaf op, omdat 45.24x13 3-9. 46.13x4 , 22-27. 47.4x31 36x49. zou volgen.

NS Rotterdam	= Rivieren Dammers	2 = 6	
1 Radjinder Jharap	- Rik Verboon	0 - 2	Hiernaast de uitslagen van de andere ½ Finale, die ook in Nieuwland werd gespeeld. Finale dus: DCD – Rivieren Dammers
2 Radjan Gobardhan	- Theo Voorspuij	0 - 2	
3 Nirandjan Mohabier	- Marienes van Genderen	1 - 1	
4 Jimmy Boedhoe	- Gerrit de Jong	1 - 1	

DAMCLUB DORDRECHT EN NS ROTTERDAM IN EVENWICHT

door AK.

In de vierde ronde van de ZHZ-competitie werden de punten in Rotterdam gedeeld: 4-4 dus. Beide ploegen hadden de wedstrijd kunnen winnen. De NS, omdat een remisevoorstel van Ton werd afgewezen en wij omdat Joop en Simon de remise misten.

NS ROTTERDAM		-	DC DORDRECHT		30.01.2025	
1.	Jimmy Boedhoe	-	Ton van Bokhoven	=	0 - 2	(4)
2.	Nirandjan Mohabier	-	Anton Kosior	=	0 - 2	1)
3.	Radjinder Jharap	-	Joop Roedolph	=	2 - 0	(2)
4.	Radjan Gobardhan	-	Simon Rompa	=	2 - 0	(3)
T O T A A L :					4 - 4 .	

Denk En Zet		:	Rivieren Dam.		4 : 4	Denk en ZDV		:	Amicitia		3 : 5
1	Wim Kalis	-	Thijs Verboon	1 - 1		Patrick Adriaans	-	Ernst de Heer	1 - 1	4	
2	Peter Hartog	-	Rik Verboon	1 - 1		Hemant Bhagwanie	-	C.v.Zuijdam	0 - 2	1	
3	Ad de Hek	-	M.v.Genderen	1 - 1		Wim IJsselstein	-	B.v.Maaren	1 - 1	3	
4	Peter de Hek	-	Theo Voorspuij	1 - 1		Gerard Noordhoek	-	Jan v.Krieken	1 - 1	2	

Over naar de partijen, foto's en fragmenten uit deze spannende wedstrijd:

Jimmy Boedhoe	-	Ton van Bokhoven	0 - 2	30-1-2025	?? / ??
1.32-28 20-25		11.41-37 19-23	22.44-40 20-24	33.45-40 17-21	43.33-29 12-17
2.37-32 15-20		12.28x19 14x23	23.39-33 24-29	34.26x17 11x22	44.47-41 23-28
3.41-37 10-15		13.34-30 25x34	24.33x24 23-28	35.40-35 19-23	45.42-37 8-12
4.46-41 5-10		14.29x40 9-14	25.32x23 18x20	36.31-27 23x34	46.29-24 17-21
5.34-29 17-22		15.33-28 22x33	26.49-44 19-23	37.30x39 22x31	47.24-20 21x43
6.28x17 11x22		16.39x19 14x23	27.44-39 14-19	38.36x27 18-23	48.20x 9 43-49
7.40-34 7-11		17.44-39 10-14	28.39-33 12-18	39.38-33 14-19	49. 9- 3 28-32
8.31-26 11-17		18.40-34 13-19	29.30-25 9-14	40.25x14 19x10	50. 3x43 49x21
9.32-28 6-11		19.34-30 8-13	30.33-29 23x34	41.39-34 10-14	51.35-30 21- 8
10.37-32 1- 6		20.37-31 2- 8	31.40x29 8-12	42.43-38 13-18	52.30-25 8- 3
		21.50-44 4- 9	32.35-30 3- 8		



Met deze zet bracht Jimmy zichzelf in de problemen. Tot hier ging de partij nagenoeg gelijk op.

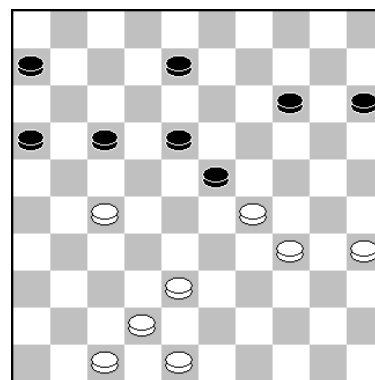

44.47-41(?)

Wit kan het beste kiezen uit: 44.42-37, 38-32 of 38-33.

Laten we de voorkeur van Kingsrow eens bekijken: 44.38-33 8-13.

(Op 44...17-22. 45.29-24! 22x31. 46.24-19. met licht voordeel wit.)

45.42-37 17-22. 46.37-31 6-11. 47.31-26 22x31. 48.26x37 11-17. 49.35-30 17-22. 50.37-32 16-21. 51.48-42 21-26. 52.42-37. met remise.

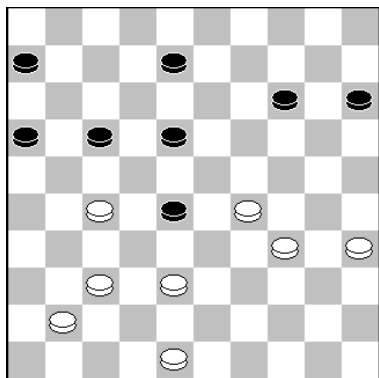

Stand na **45.42-37!**

44...23-28! 45.42-37! 8-12. Jimmy speelde het sterkste antwoord, want Ton kon hier wel schijfwinst nemen, de engines doen dat ook) met:

45...18-22. 46.27x18 8-13. 47.18x20 15x31. 48.41-36!! en de stand is niet te winnen. Zie: 48...31-37. 49.35-30 28-32 50.30-24 32-38. 51.24-19 38-42. 52.36-31 37x26. 53.48x37 17-21. 54.19-14 21-27. 55.14-10 27-31. en iedere zet van wit geeft nu remise.

De definitieve fout in deze partij. Wit overzag de dubbele vangstelling van zwart. De enige zet die remise geeft is: 47.48-43! 21x32. 48.38x27 6-11. 49.43-39 11-17. 50.35-30. en zwart kan niet winnen.

Op: 50...17-22. 51.37-31 12-17. 52.31-26 22x31. 53.26x37 16-21. 54.39-33 28x39. 55.34x43 17-22. met snel remise.

Op: 50...17-21. 51.39-33! 28x39. 52.34x43 21x32. 53.37x28 14-20. 54.24-19 20-24. 55.19-13 of 19-14. met remise.

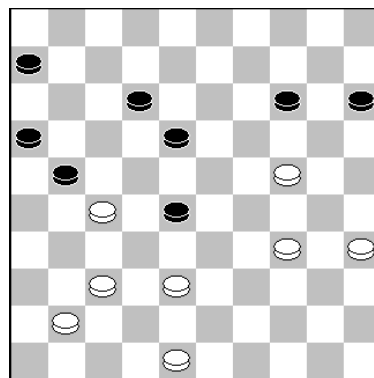

47.24-20??

Op: 50...14-20. 51.24-19! 17-22. 52.37-31 12-17. 53.19-13 18x9. 54.27x18 16-21. 55.31-26 21-27. 56.39-33 28x39. 57.34x43 27-32. 58.41-36 32-37. 59.43-38 20-25. 60.30-24 17-22. 61.18x27 9-14. 62.27-22 14-20. met remise.

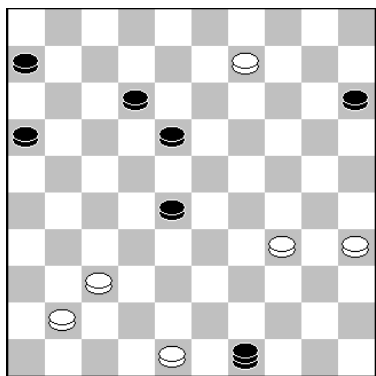

49.9-3?

Nu maakte Ton een einde aan de partij met **49. ..., 28-32!!** Maar er zit analytisch al geen redding meer in, wel nog een heel (lastig)eindspel met:

49.34-29 12-17. 50.29-24 28-33. 51.24-19 33-39. Nu op: 52.19-14 49-21. 53.35-30 39-44. 54.30-24 44-50. 55.24-20 15x24. 56.14-10 21-43. 57.48x39 50x5. met overmacht.

Op: 52.9-4 49-44. 53.4x11 16x7. 54.19-13 44-50. 55.48-42 39-43. 56.13-9 43-49. met overmacht.

Op: 52.19-13 6-11. 53.13x22 17x28. 54.9-4 39-44. 55.4-18 44-50. met overmacht.

Anton Kosior - Niranjan Mohabier				2 - 0	30-1-2025	0.41/0.44	
1. 31-26	17-21	14. 43-38	7-11	26. 28x17	11x31	39. 39x30 4- 9	51. 40x49 24-29
2. 26x17	12x21	15. 37-32	19-23	27. 37x26	10-15	40. 33-28 7-12	52. 30-24 19x30
3. 33-28	7-12	16. 49-43	14-19	28. 32-27	12-17	41. 42-37 18-23	53. 25x23 20-25
4. 39-33	1- 7	17. 46-41	10-14	29. 38-32	17-22	42. 28-22 12-17	54. 23-18 15-20
5. 44-39	21-26	18. 41-37	5-10	30. 43-38	22x31	43. 22x11 16x 7	55. 18x 9 14x 3
6. 50-44	16-21	19. 47-41	20-24	31. 36x27	8-12	44. 37-31 13-18	56. 21-16 20-24
7. 36-31	21-27	20. 31-27	22x31	32. 39-33	12-17	45. 32-28 23x32	57. 22-17 7-12
8. 32x21	26x17	21. 36x27	12-17	33. 44-39	6-11	46. 38x27 9-13	58. 17x 8 3x12
9. 38-32	17-22	22. 34-30	8-12	34. 27-21	11-16	47. 26-21 18-23	59. 16-11 12-17
10. 28x17	11x22	23. 30-25	3- 8	35. 21x12	18x 7	48. 27-22 23-29	60. 11x22 25-30
11. 32-28	7-11	24. 41-36	15-20	36. 48-43	13-18	49. 45-40 29-33	61. 22-17 30-34
12. 28x17	11x22	25. 33-28	17-22	37. 40-34	9-13	50. 43-39 33x44	62. 17-12 34-39
13. 41-36	2- 7			38. 34-29	23x34		63. 12- 7

Ik ben op de hoogte van Nirandjan zijn speelwijze. Je zou zeggen vroeg of laat moet hij met schijf 23 of 24 naar voren komen en dat hier zeker goed mogelijk. Maar hij blijft op zijn korte vleugel spelen en dat zal hem uiteindelijk tot verlies leiden.

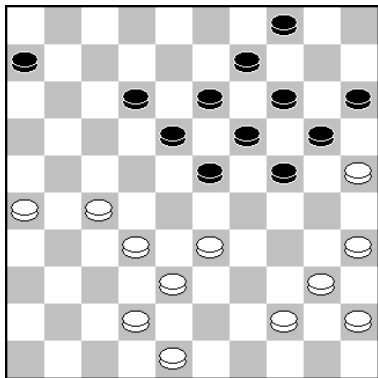

32. ..., 12-17(?)

33.44-39 6-11? Na deze zet staat zwart slecht. Het beste lijkt

33...17-22. 34.48-43 22x31. 35.26x37 6-11. 36.33-28 11-17
37.37-31 4-10. 38.31-26 24-29 (Geen 38...23-29? 39.39-33!
17-22. 40.28x17 24-30. 41.25x12 13-18. 42.12x23 19x28.
43.17-11. en zwart is kansloos.). 39.40-34 29x40. 40.45x34
20-24. 41.38-33 17-22. 42.28x17 23-29. 43.34x12 13-18.

44.12x23 19x48. 45.17-11 14-19. 46.11-7 9-13. 47.7-2,
48-42. 48.25-20 42x29. 49.20-14 19-23. 50.2x28 10x19.

51.28x14 29-45. 52.14-3 45-23. 53.43-38 23-18. 54.39-33 24-30. 55.35x24 18-13. 56.33-28,
13x35. 57.3-25 35-44. 58.38-33 44-35. 59.33-29 35-40. 60.28-23 40-49. 61.23-19 49-27.
62.29-24 27-22. en bij goed spel kan wit niet winnen.

34.27-21 11-16. Hier was het zeker tijd voor 24-29.

36.48-43. Veel sterker zijn 36. 32-27 en 36.42-37.

Bijvoorbeeld:

36.32-27! 7-11. 37.42-37 13-18. 38.37-32 11-17. 39.
48-42 9-13. 40.33-28 18-22. 41.27x9 4x13. 42.42-37,
13-18. 43.28-22 17x28. 44.38-33 18-22. 45.40-34 16-21.
46.26x17 22x11. 47.33x22. en wit wint.

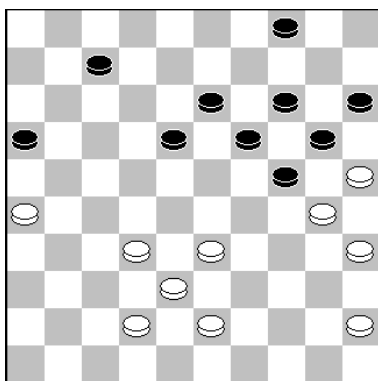
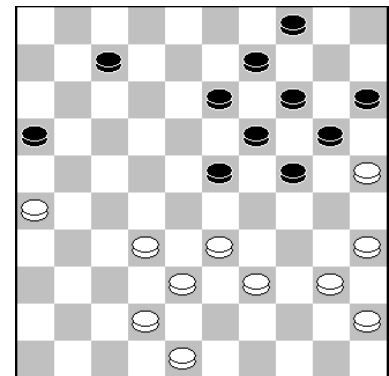

39. ..., 4-9??

De beslissende fout van zwart. Remise zit er nog steeds in met alleen:

39...24-29!! 40.33x24 20x29. 41.26-21 16x27. 42.32x21,
18-22. 43.43-39 22-28. 44.45-40 19-23. 45.21-17 14-19.
46.39-33 28x39. 47.40-34 29x40. 48.35x33 7-12. 49.17x8
13x2. 50.38-32 15-20. 51.25x14 19x10. enz.

40.33-28! 7-12. 41.42-37 18-23 42.28-22 en Nirandjan kreeg geen kans meer op herstel.

Radjinder Jharap - Joop Roedolph 2 - 0 30-1-2025 ?? / ??

1.35-30	20-25	12.46-41	5-10	23.40-35	19x30	34.33-28	17-21	45.28x17	11x31
2.40-35	19-23	13.37-32	17-21	24.35x24	9-14	35.37-31	26x37	46.36x27	3-9
3.45-40	14-19	14.31-27	11-17	25.50-44	14-19	36.42x31	21-26	47.33-28	6-11
4.32-28	23x32	15.41-37	21-26	26.34-30	25x34	37.31-27	2-7	48.42-37	14-19
5.37x28	18-23	16.27-21	16x27	27.39x30	6-11	38.48-42	7-11	49.29-23	18x20
6.42-37	23x32	17.32x21	14-19	28.44-40	1-6	39.43-39	4-9	50.25x3	11-17
7.37x28	10-14	18.40-35	19x30	29.38-32	17-21	40.39-33	8-12	51.3x21	26x17
8.30-24	19x30	19.35x24	10-14	30.43-38	18-22	41.33-29	9-14	52.28-22	17x28
9.35x24	12-18	20.44-40	7-11	31.28x17	21x12	42.38-33	12-17	53.32x14	15-20
10.47-42	7-12	21.21-16	14-19	32.40-35	12-18	43.30-25	19x30	54.14x25	13-19
11.41-37	1-7	22.16x7	12x1	33.49-43	11-17	44.35x24	17-22	55.27-22	



Geef licht nadeel. De Engines gaan allemaal voor:

30...19-23. 31. 28x19 15-20. 32.24x15 13x44 33.49x40 8-13. met gelijk spel.

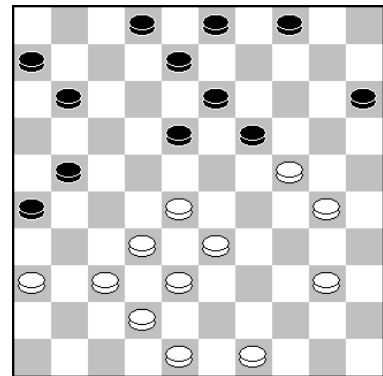

30...18-22.

31.28x17 21x12. Sterker is 11x22.

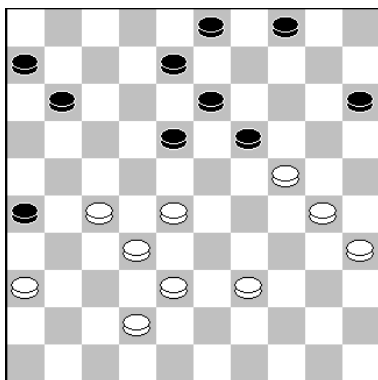

39...4-9.

Hier had Joop het lichte nadeel kunnen ombuigen in licht voordeel met: 39...26-31! 40.39-33 (Op 40.27-21 8-12. 41.36x27 15-20. 42.24x15 19-24. 43.30x17 11x44. en wit moet maar zien remise te maken.)

40...31x22. 41.28x17 11x22. 42.32-28 22-2.7 43.30-25 19x30 44.25x34 8-12. 45.28-22 27-32. 46.38x27 6-11. 47.33-28, 12-17. 48.35-30 3-9. 49.30-24 9-14. 50.42-38 14-19. 51. 34-30 4-10. 52.28-23 18x20. 53.30-25 17x28. 54.25x32 11-17 met remise.

Nu neemt het nadeel serieuze vormen aan. Veel sterker is:

40...9-14. 41.33-29 3-9. 42.30-25 19x30. 43.35x24 18-22. 44.28x17 11x31. 45.36x27 14-19. 46.38-33 19x30. 47.25x34 13-18. 48.32-28 8-13. 49.34-30 6-11. 50.42-38 11-17. 51.29-23 18x29. 52.33x24 9-14. 53.28-23 14-19. (Of ook 53...17-21. 54.27x16 26-31. enz. met remise..)

54.23x14 17-21. 55.27x16 26-31. met remise.

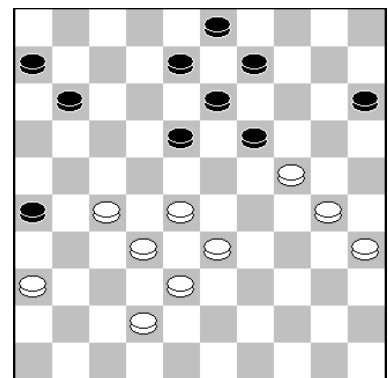

40. ..., 8-12(?)

41.33-29 9-14. 42.38-33(?) Direct 30-25! geeft nog steeds groot voordeel.

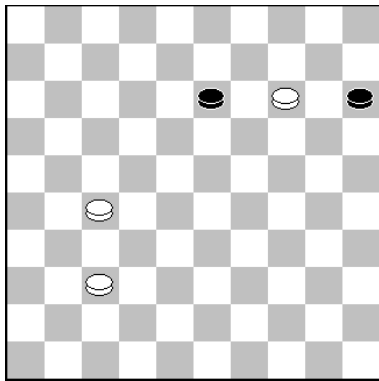

53. ..., 15-20??

Joop, die alles goed uitgerekend had gespeelde regelrecht naar deze stand en dacht hier te kunnen kiezen uit twee remisevarianten, maar juist de partijzet verliest wel.

Wel remise geeft: 53...13-19! 54.14x23 15-20. 55.23-19 20-25. 56.19-14 25-30. 57.14-10 30-34. 58.10-5 34-39. en er zit geen dubbele vangstelling in voor wit.

Simon Rompa - Radian Gobardhan		0 - 2		30-1-2025		?? / ??			
1. 33-28	20-25	14. 42-38	2- 7	26. 28x17	11x22	38. 42-38	18-22	50. 29-23	18x38
2. 39-33	17-21	15. 47-42	7-11	27. 32-28	9-13	39. 28x17	12x21	51. 32x43	21x23
3. 44-39	21-26	16. 34-29	20-24	28. 28x17	21x12	40. 38-32	21-27	52. 34-30	25x34
4. 50-44	18-22	17. 29x20	19-23	29. 33-28	4- 9	41. 32x21	26x17	53. 40x 7	19-23
5. 28x17	11x22	18. 28x19	13x15	30. 39-33	3- 8	42. 37-32	9-13	54. 43-38	16-21
6. 32-28	7-11	19. 40-34	8-13	31. 46-41	12-17	43. 32-28	10-14	55. 45-40	21-27
7. 28x17	11x22	20. 33-28	12-18	32. 43-39	19-24	44. 41-37	8-12	56. 40-34	20-25
8. 31-27	22x31	21. 39-33	14-19	33. 48-43	14-20	45. 37-32	6-11	57. 35-30	24x35
9. 36x27	15-20	22. 44-40	10-14	34. 34-29	16-21	46. 32-27	11-16	58. 7- 1	23-28
10. 37-32	1- 7	23. 43-39	5-10	35. 38-32	17-22	47. 43-38	17-21	59. 1- 6	28-32
11. 41-37	7-11	24. 49-43	18-22	36. 28x17	21x12	48. 38-32	13-18	60. 38-33	32-37
12. 33-28	11-17	25. 27x18	13x22	37. 32-28	13-18	49. 39-34	14-19	61. 6-28	37-42
13. 38-33	17-21							62. 28-41	42-47



Tot hier speelde Simon een uitstekende partij en had na 33 zetten zelfs licht voordeel.

Maar hier greep hij mis.

Goed is 37-31!

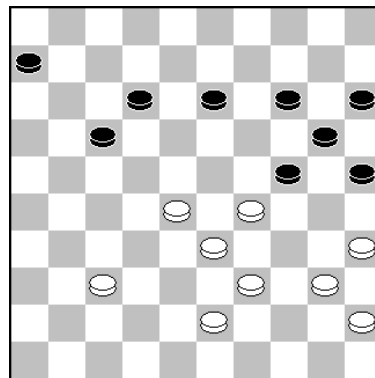

45.37-32?

45...6-11? Maar Radian miste het winnende 45...17-21!! 46.40-34A., 25-30. 47.34x25 14-19. 48.25x23 13-18. 49.29x20 18x49. 50.20-14 49x27. enz.

A.: Op 46.32-27?? 21x34. 47.39x17 25-30. 48.35x24 20x49. 49.40-35 49-16. 50.17-12 16-2. en zwart wint. Op 46.43-38 6-11. 47.40-34 11-17. enz.

Op 46.28-23 13-19. 47.32-28 21-27. 48.43-38 6-11. 49.40-34 11-17. 50.45-40 17-21. uit.

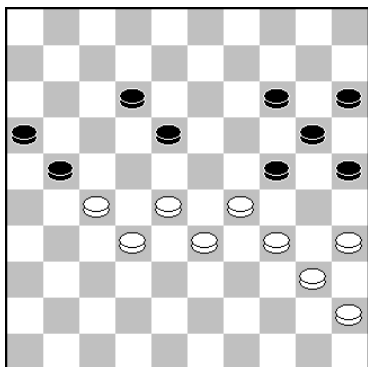

Links: **49.39-34!** Een prima oplossing van Simon. (Ook 28-23 geeft hier remise). **49...14-19.** Ook 12-17. 50. 28-23 14-19. 51.23x14 20x9. 52.29x20 25x14. Geeft remise.

Rechts: **60.38-33??** Hier miste Simon 60.6-39! = 1-1.

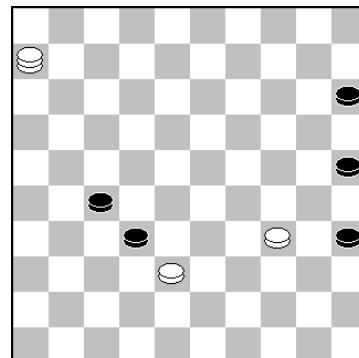

DAMCLUB DORDRECHT PAKT 3^e PLAATS IN Z.H.Z.-COMPETITIE

door AK.

DC DORDRECHT		-	NS ROTTERDAM		25.3.2025	
1. Ton van Bokhoven	-	Radjan Gobardhan	=	2 - 0	(2)	
2. Anton Kosior	-	Radjinder Jharap	=	1 - 1	(4)	
3. Joop Roedolph	-	Nirandjan Mohabier	=	2 - 0	(1)	
4. Jaap van der Linden	-	Jimmy Boedhoe	=	<u>1 - 1</u>	(3)	
				6 - 2.		

	1e klasse Z.H.Z.	1	2	3	4	5	6	P.O	Ptn.	Bs
1	Denk en Zet	x	4	5	6	8	8	4	10	22
2	Rivierendammers	4	x	4	5	7	5	4	9	10
3	DC Dordrecht	3	4	x	4	6	5	6	8	8
4	NS Rotterdam	2	3	4	x	6	4	2	4	-6
5	Amicitia	0	1	2	2	x	5	x	2	-20
6	Denk en ZDV	0	3	3	4	3	x	x	1	-14

In de play-off wedstrijd wonnen wij met 6-2 van de N.S. Rotterdam. De 3^e plaats werd hiermee definitief. Hier een verslag met enkele foto's die ik maakte.

Ton van Bokhoven - Radjan Gobardhan 2 - 0 25-3-2025 0.15/1.05

1.34-29	19-23	14.37x28	1- 6	26.43-38	7-12	39.43-38	3- 8	51.29x 9	13x 4
2.39-34	20-25	15.41-37	14-19	27.47-42	6-11	40.40-35	8-12	52.32-28	5-10
3.44-39	14-20	16.44-40	19x30	28.40-35	11-16	41.29-24	12-18	53.28x17	2- 8
4.50-44	20-24	17.34x25	22-27	29.35-30	17-22	42.38-32	14-19	54.17-11	8-12
5.29x20	25x14	18.31x22	18x27	30.28x17	12x21	43.39-34	17-21	55.33-28	4- 9
6.35-30	14-19	19.46-41	16-21	31.33-28	21-27	44.28x17	21x12	56.11- 6	12-17
7.33-29	10-14	20.37-32	11-16	32.32x21	26x17	45.34-29	19-23	57. 6- 1	17-22
8.38-33	4-10	21.41-37	21-26	33.38-33	8-12	46.36-31	23x34	58. 1x 5	22x33
9.40-35	17-22	22.32x21	16x27	34.37-32	16-21	47.30x39	18-22	59. 5-32	9-14
10.42-38	11-17	23.38-32	27x38	35.42-37	21-27	48.39-34	10-14	60.32x10	33-39
11.30-24	19x30	24.43x32	9-14	36.32x21	17x26	49.34-29	12-18	61.10-28	39-43
12.35x24	6-11	25.49-43	12-18	37.48-43	12-17	50.24-20	15x24	62.37-32	26x37
13.32-28	23x32			38.45-40	18-22			63.32x41	

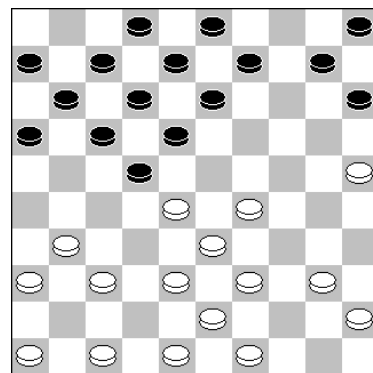

17. ..., 22-27.

Na deze ruil heeft Ton licht voordeel. Meer voor de hand ligt: 16-21. 18.40-34 11-16. 19.47-42 18-23. 20.29x27, 21x23. 21.46-41 12-18. enz.

18.31x22 18x27. 19.46-41. Een goed alternatief is: 19.40-34. Maar een nadeel is de de afwikkeling 19...27-32. 20.38x27 17-22. 21.27x18 12x41. 22.46x37 15-20. 23.25x14 10x19 met voordeel wit, maar te weinig voor winst.

19...16-21. Logischer en zeker sterker is: 19...17-22. 20.28x17 11x22. 21.37-31 22-28. 22.31x22 28x17. enz.

20.37-32

Nog sterker is: 20.37-31! 12-18. 21.31x22 18x27. 22.41-37 7-12. 23.40-34 11-16. 24.37-31 6-11. 25.31x22 12-18. 26.45-40 18x27. 27.38-32 27x38. 28.43x32. met groot voordeel wit.

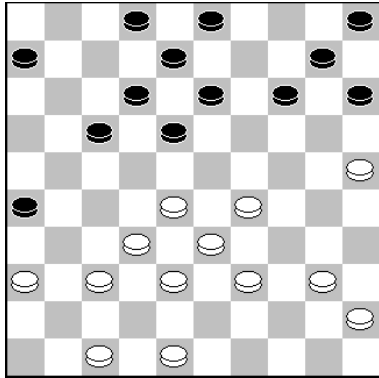

27.47-42(?)

Na deze zet had Radjan zijn lichte nadeel geheel weg kunnen poetsen. Veel sterker is dan ook:

27.36-31 17-21. 28.40-34 21-27. 29.31x22 18x27. 30.32x21 26x17. 31.38-32 13-18. 32.45-40. en wit blijft voordeel houden.

27...6-11.

Na 27...17-22! 28.28x17 12x21. is er voor wart geen vuiltje meer aan de lucht.

Juist nu de stand weer geheel onder controle is voor zwart, volgde deze zwakke ruil.

Sterk is: 35...18-22! 36.36-31 2-7. 37.48-43 12-18. 38.43-38 7-12. 39.31-26 22-27. 40.29-24 18-22. 41.45-40 27-31. 42.40-35 31x42. 43.38x47 22-27. 44.28-22 27x20. 45.22x11 21-27. 46.11-6 13-18. 47.6-1 20-24. 48.30x19, 14x23. en het loopt normaliter remise.

36.32x21 17x26. 37.48-43.

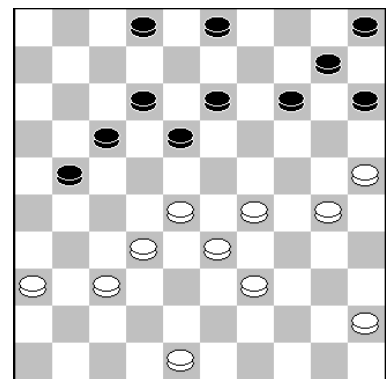

35...21-27(?)

Sterker is: 37.36-31!! 3-8. 38.31-27 12-17. 39.48-43 2-7. 40.29-24 18-23. 41.28x19 14x23. 42.43-38. en er wacht zwart een moeilijke opgave om er nog een remise uit te slepen. Die zit er wel in met het verrassende: 42...17-21!! 43.27x16 23-29. 44.24-19 13x35. 45.33x24 8-13!

Geen: 45...10-14? 46.38-32 8-13. 47.39-34! en zwart kan opgeven. Bijvoorbeeld: 47...14-19. 48.34-30 5-10. 49.32-28 10-14. 50.24-20 35x24. 51.20x18 24-29. 52.45-40. enz.

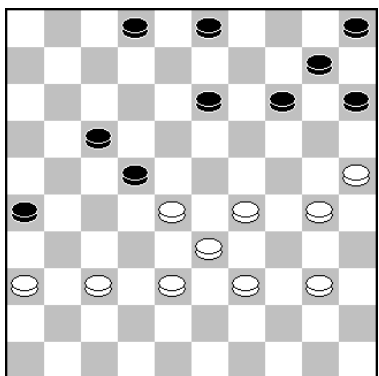

39. ..., 3-8.

Radjan liet terecht de lokzet 39...22-27? achterwege. Ton mag dan niet doorbreken met: A.40.28-22?? 27x18. 41.37-31 26x37. 42.38-32 37x28. 43.33x11. wegens 43...18-23! 44.29x20 15x33. en zwart wint.

Wel kansrijk is: A.40.40-34. Zwart kan zich redden met: 40...3-8!! 41.30-24 (Geen 41.25-20?? 15x35. 42.34-30 35x24. 43.29x18. wegens: 43...27-32! 44.38x27 17-22. 45.28x17 8-12. 46.17x8 2x42. en zwart wint.. (De afwikkeling: 41.28-22 27x18. 42.37-31 26x37. 43. 38-32 37x28. 44.33x11 8-12. 45.11-6. loopt remise).

41...14-20. 42.25x14 10x30. 43.34x25 5-10. 44.28-22 27x18. 45.37-31 26x37. 46.38-32 37x28. 47.33x11 13-19. 48.11-6 10-14. 49.29-24 19x30. 50.25x34 14-19. 51.34-29 2-7. 52.36-31 7-11. 53.6x17 18-22. 54.17x28 15-20. met een benauwde remise.

40.40-35. Sterker is: 40.38-32 2-7. 41.40-35 8-12. 42.29-24 14-20. 43.25x14 10x19. 44.39-34 5-10. 45.34-29 10-14. 46.30-25 19x30. 47.35x24 12-18. en zwart haalt remise.

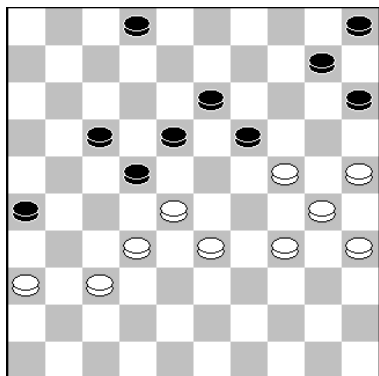

43. ... 17-21?

Hier greep Radjan mis. Goed is:

43...10-14! 44.34-29 2-8. 45.24-20 15x24. 46.29x9 13x4. 47.30-24 19x30. 48.35x24 5-10. 49.25-20 17-21. 50.28x17 21x12. 51.32-28 18-22. 52.28x17 12x21. met remise.

44.28x17 21x12. 45.34-29.

Sterker en zeker winnend is: 45.33-28 12-17. 46.34-29 17-21. 47.25-20 21-27. 48.32x21 26x17. 49.20-14 18-22. 50.14x23 22x33. 51.29x38. enz.

Hier greep Radjan mis. Goed is:

43...10-14! 44.34-29 2-8. 45.24-20 15x24. 46.29x9 13x4. 47.30-24 19x30. 48.35x24 5-10. 49.25-20 17-21. 50.28x17 21x12. 51.32-28 18-22. 52.28x17 12x21. met remise.

44.28x17 21x12. 45.34-29.

Sterker en zeker winnend is: 45.33-28 12-17. 46.34-29 17-21. 47.25-20 21-27. 48.32x21 26x17. 49.20-14 18-22. 50.14x23 22x33. 51.29x38. enz.

45...19-23. Een betere zet is hier
45...2-7. 46.33-28! en wit gaat wel winnen.

Hier wint alleen: 46.33-28!! 23x34. 47.30x39 10-14. 48.36-31 14-19. 49.31-27 19x30. 50.35x24 2-7. 51.39-34, 5-10. 52.25-20 7-11. 53.24-19! 13x24. 54.20x29 11-17. 55.29-24 10-14. 56.37-31 26x37. 57.32x41 14-20. 58.34-29 20-25. 59.41-37. enz.

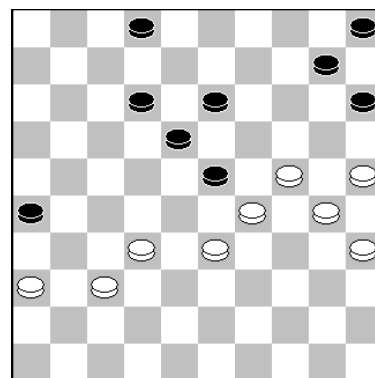

46.36-31?

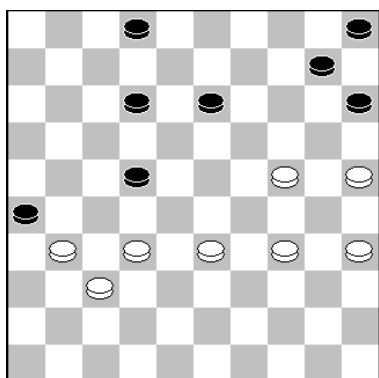

48...10-14??

46...23x34. 47.30x39 18-22. 48.39-34.

48...10-14?? De beslissende fout in deze partij.
Nu won Ton een schijf en de partij.

Remise geeft : 48...13-19! 49.24x13 15-20. 50.25x14, 10x8. 51.34-29 5-10. 52.35-30 10-14. 53.30-25 8-13. 54.29-24 12-18 of 2-7. enz.

Radjinder Jharap - Anton Kosior 1-1 25-3-2025 0.22/0.07

1.35-30	20-25	14.34x23	19x17	26.45-40	4-10	39.33-29	3-9	51.37-32	26x37
2.40-35	15-20	15.40-34	17-21	27.30-24	19x30	40.31-27	2-8	52.32x41	14-20
3.44-40	20-24	16.47-42	21-26	28.34x25	14-19	41.37-32	8-12	53.41-37	11-17
4.33-28	18-23	17.43-39	1-7	29.35-30	10-14	42.41-37	12-18	54.28-22	17x28
5.31-27	12-18	18.39-33	14-19	30.40-35	14-20	43.38-33	14-20	55.27-21	19-24
6.36-31	7-12	19.50-44	10-14	31.25x14	9x20	44.32-28	11-16	56.21-16	28-33
7.28-22	17x28	20.49-43	18-23	32.39-34	12-17	45.28-22	6-11	57.38x29	24x33
8.41-36	10-15	21.43-39	14-20	33.34-29	23x25	46.42-38	11-17	58.34-29	33x24
9.46-41	28-33	22.33-29	20-24	34.27-21	16x27	47.22x11	16x7	59.16-11	18-22
10.38x20	15x24	23.29x20	25x14	35.32x14	20x9	48.36-31	7-11	60.37-32	13-18
11.39-33	5-10	24.39-33	12-18	36.48-43	13-19	49.33-28	20-24	61.11-7	18-23
12.42-38	23-28	25.44-39	7-12	37.43-39	8-13	50.29x20	25x14	62.7-1	22-28
13.33x22	24-29			38.39-34	9-14				

Ik kwam perfect uit de opening, maar het kostte me veel bedenktijd. Ook hier weer vele mogelijkheden, die allen hun voor- en nadelen hadden. De "Engines" kiezen hier voor:

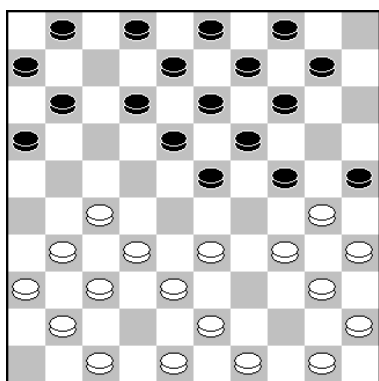

12...23-28.

12...10-15. waarop kan volgen: 13.34-29 A. 25x34. 14. 29x20 14x25. 15.40x29 23x34. 16.50-44 11-17. 17.44-40 17-21. 18.40x29 21-26. met groot voordeel zwart.

A.13.47-42 1-7. 14.33-29 24x33. 15.38x29 11-17. 16.50-44 17-22. 17.31-26 22x31. 18.36x27 7-11. 19.41-36 14-20. 20.44-39 11-17. 21.37-31 17-22. 22.42-38 9-14. 23.39-33, 3-9. 24.27-21 16x27. 25.32x21 20-24. 26.29x20 15x24. 27.31-27 22x31. 28.36x27 14-20. 29.48-42 2-7. 30.38-32, 6-11. 31.32-28 23x32. 32.27x38 11-17. 33.42-37 18-22. 34.38-32. en de stand is nagenoeg in evenwicht.

A.13.33-28 1-7. 14.50-44 11-17. 15.27-22 18x27. 16.31x11 6x17. 17.44-39 15-20. 18.47-42 13-18. 19.39-33 8-13. 20.36-31 2-8. 21.31-27 4-10. 22.41-36 23-29. 23.34x23 25x34. 24.40x29 17-22. 25.28x17 19x39. 26.43x34 24x33. 27.38x29 12x21. met voordeel zwart.

Maar ook zwart had in de diagramstand heel wat te kiezen en te berekenen, zoals: 12...23-29. 13.34x23 19x39. 14.30x19 14x23. 15.43x34 11-17. 16.47-42. En is de stand in evenwicht.

Of: 12...2-7. 13.34-29 25x34. 14.29x20 14x25. 15.40x29 23x34. 16.35-30 34-40. 17.45x34 10-14. 18.50-44 14-20. 19.44-40 11-17. 20.31-26 17-21. 21.26x17 12x21. 22.40-35. met licht voordeel zwart.

Of: 12...24-29. 13.33x24 23-28. 14.32x23 18x20. 15.50-44 20-24. 16.44-39 13-18. 17.39-33

11-17. Met licht voordeel zwart.

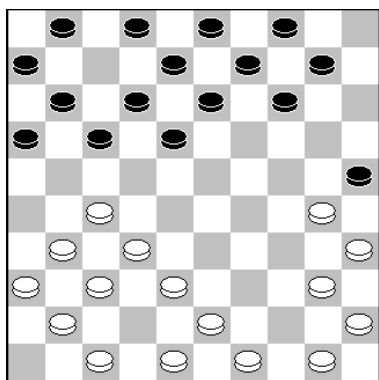

15.40-34(?)

De keuze in de partij had het gewenste effect. Djin sloot veld 34 en staat dik in het nadeel. Goed speelbaar is: 15.47-42 25x34. 16.40x29 17-21. 17.31-26 10-15. 18.26x17 11x31. 19.37x26. en de zwarte stand oogt mooier en heeft schijf 29 als aanknopingspunt, maar geen echt voordeel!

15...17-21. 16.47-42 21-26. 17.43-39 1-7. Een iets beter plan is: 14-20. 18.49-43 9-14. 19.39-33 14-19. 20.33-29, 1-7. 21.45-40 10-15. 22.50-45 19-24. 23.30x19 13x33. 24. 38x29 20-24. 25.29x20 25x14. 26.42-38 8-13. 27.43-39. en wit blijft voorlopig met een lelijk schijf op 41 zitten.

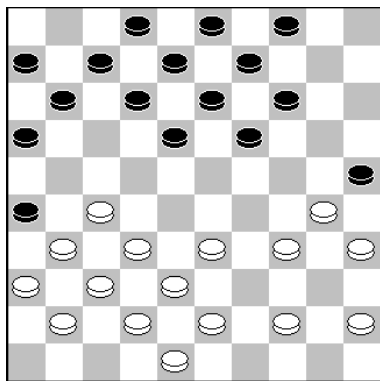

20...18-23(?)

Na deze zet is het grote voordeel met goede winstkansen weg. Veel sterker is:

20...14-20! 21.43-39 20-24. 22.48-43 9-14. 23.27-22 18x27 24.31x22 3-9. 25.36-31 12-18. 26.41-36 18x27. 27.31x22, 8-12. 28.33-28. met groot voordeel zwart en mogelijk al een gewonnen stand? Er kan volgen: 28...12-18. 29.22-17, 11x33. 30.38x20 7-12. 31.20-15 18-22. 32.32-28 22x33. 33.39x28 6-11. 34.44-39 11-17. 35.30-24 19x30. 36.35x24 17-21. 37.42-38 21-27. 38.24-20 12-17. 39.28-23 17-21. 40.37-32 26-31. 41.45-40 21-26. 42.32x21 16x27. 43.40-35 13-18. 44.23x12 14-19. en zwart gaat winnen.

21.43-39(?) Maar wit speelde niet het sterke 21.34-29! 23x34. 22.30x39 19-24. 23.45-40 (Ook 27-22 is mogelijk) 23...14-19. 24.40-34 24-30. 25.35x24 19x30. 26.27-22. en de shade valt reuze mee.

21...14-20. In eerste instantie was ik hier 21...13-18! van plan en ik weet niet meer waarom ik er in de partij van af week. 22.48-43 8-13. 23.33-28 14-20. 24.39-33 2-8. 25. 34-29 25x34. 26.29x40 20-24. is ijzersterk en mogelijk winnend.

De bedenktijd liep hard terug en ik begon te knoeien. Sterk is: 22...4-10! 23.29x18 12x23. 24.39-33 10-15. 25.48-43, 8-12. 26.34-29 23x34. 27.30x39 19-24. met groot voordeel.

23.29x20 25x14. 24.39-33 12-18. 25.44-39 7-12. 26.45-40 4-10(?)

Na deze zet is de stand geheel in evenwicht. Beter is: 26...14-20. 27.30-24 20x29. 28.33x24 19x30. 29.34x25 9-14. 30.35-30 12-17. enz.

27.30-24 19x30. 28.34x25 14-19. Hier maakte ik een rekenfout en liet 28...13-19! na, omdat er kan volgen:

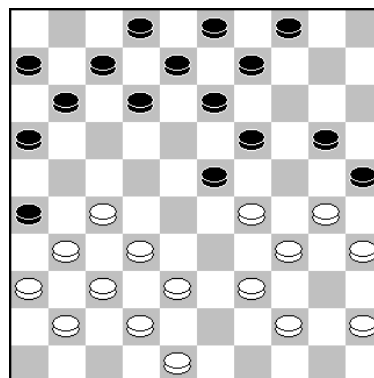

22...20-24(?)

29.35-30 8-13. 30.33-28. Maar ik miste het simpele: 30...19-24!! 31.28x17 24x33. 32.38x29 11x22. en zwart wint.

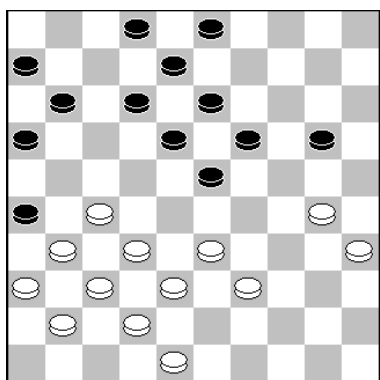

32.39-34.

Ik hoopte op: 32.30-25 19-24. 33.25x14 24-29. 34.33x24, 23-28. 35.32x23 18x9. en wits lange vleugel blijft slecht staan.

Geen 32.33-28? wegens 32...12-17! en wit leek mij verloren te staan.

32...12-17. 33.34-29. De Engines gaan voor: 33.27-21 16x27. 34.32x12 8x17. 35.33-29 20-25. 36.31-27. met gelijk spel.

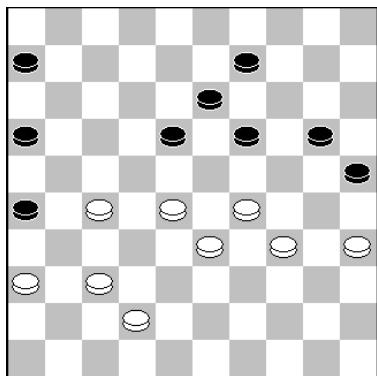

45.28-22.

Een prima alternatief is: 45.27-22! 18x27. 46.29-23 9-14. 47.23-18 13x22. 48.28x17 en zwart moet remise maken met: 48...16-21. 49.17-12 6-11. 50.12-8 11-16. 51.37-31 26x48. 52.8-3 48x30. 53.35x13 25-30. (ook 27-32 is goed). 54.3x26 30-35. 55.13-8 35-40. 56.8-2 40-44. enz.

Radjinder speelde nog twee leuke lokzetten, die ik U niet wil onthouden.

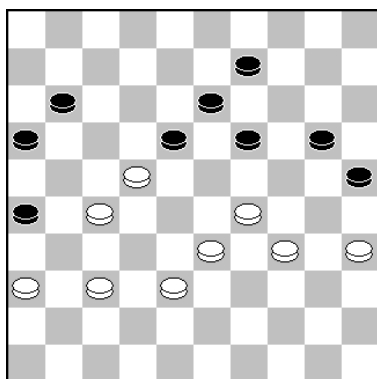

46.42-38.

Links:

Op 46...18-23. 47.29x18, 11-17?? 48.22x11 13x42. 49.38x47 16x7. staat zwart een schijf voor, maar verliest op slag door: 50.36-31! 26x37. 51.47-42 37x48. 52. 33-28 48x30. 53.35x4. enz.

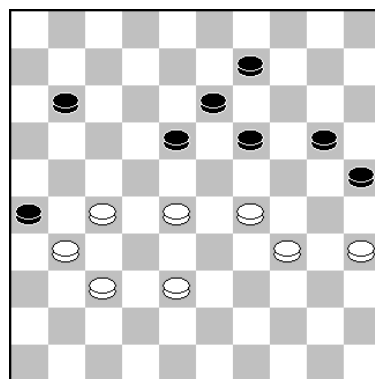

49.33-28.

Rechts: Op 49...18-23?? 50.29x18 13x42. 51.37x48 26x37. wint 52.48-42 37x48. 53.27-22 48x30. 54.35x4. enz. De partij liep vervolgens correct remise.

Joop Roedolph - Nirandjan Mohabier				2 - 0	25-3-2025	0.23/1.01			
1.32-28	20-25	12.44-39	9-13	23.42-37	16-21	34.33-29	13-18	45.29-24	8-12
2.37-32	14-20	13.50-44	4- 9	24.29-23	13-18	35.23x12	17x 8	46.40-34	12-18
3.41-37	10-14	14.33-28	21-26	25.23x12	8x17	36.29-23	8-13	47.32-28	9-13
4.46-41	5-10	15.32-27	7-12	26.28-23	19x28	37.43-38	3- 8	48.34-29	25-30
5.31-27	17-22	16.37-32	12-17	27.32x23	11-16	38.48-42	20-24	49.24x35	15-20
6.28x17	11x31	17.41-37	17-21	28.38-32	9-13	39.30x19	13x24	50.28-23	18-22
7.36x27	6-11	18.39-33	2- 7	29.33-28	13-18	40.34-29	24x33	51.35-30	20-25
8.33-28	1- 6	19.44-39	26-31	30.23x12	17x 8	41.38x29	15-20	52.30-24	21-27
9.39-33	18-22	20.37x17	11x31	31.28-23	6-11	42.42-38	10-15	53.38-33	16-21
10.27x18	13x22	21.34-29	31-36	32.35-30	8-13	43.45-40	14-19	54.33-28	22x33
11.28x17	12x21	22.40-34	7-11	33.39-33	11-17	44.23x14	20x 9	55.29x38	21-26
								56.49-43	

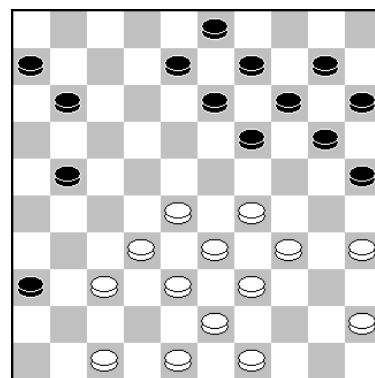

24.29-23.

Een mooie zet van Joop.

Maar nog sterker is: 24.28-23! 19x28. 25.32x23 11-17. en wit heeft keuze te over: KR gaat voor 45-40. Scan kiest: 48-42. en Flits speelt: 49-44. Allemaal met licht voordeel.

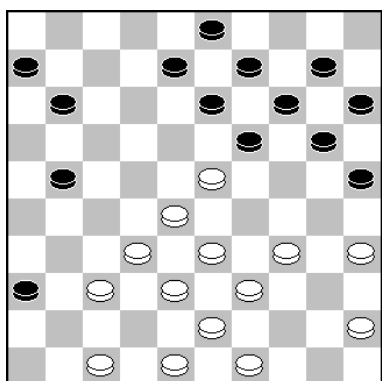

24...13-18(?)

Links: Met deze ruil zijn we aan het begin van het einde van zwart. Goed is: 11-17! 25.49-44 6-11. 26.44-40, 11-16. 27.34-30 25x34. 28. 40x29 8-12. 29.45-40 20-24 30.29x20 15x24. 31.40-34, 10-15. met een mooie aanvals /omsingelings stand.

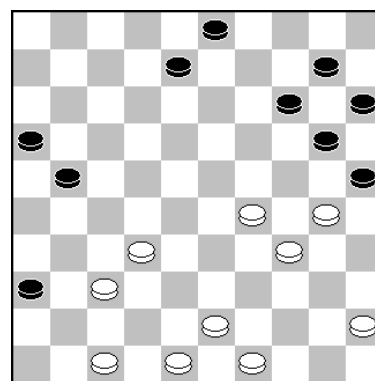

36.29-23(?)

Rechts: Met deze logische zet gaf Joop waarschijnlijk al zijn winnende voordeel prijs. Hij kan hier voor de winst gaan met: 36.45-40! 3-9 (Op 36...14-19? wint: 37.29-24! 20x29. 38.34x5 25x45. 39.49-44 45-50. 40.32-27 50x42. 41.48x3 7 enz.). 37.43-39 9-13. 38.49-44 21-26. 39.48-43 16-21. 40.43-38 21-27. 41.32x21 26x17. 42.39-33 17-22. 43.37-32 8-12. 44.32-28 22-27. 45.44-39 27-31. 46.38-32 12-17. 47.29-23. en wit gaat winnen.

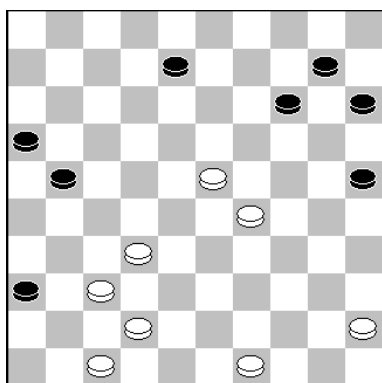

41. ..., 15-20?

De foutzet in deze partij, waarna Joop de stand keurig in winst omzette. Analytisch remise geeft:

41...14-20! 42.45-40 20-24. 43.29x20 15x24. 44.32-28, 25-30. 45.23-18 30-35. 46.49-44 24-30. 47.37-32 10-14.

48.42-37 14-20. 49.28-23 20-24. 50.32-28 21-27. 51.18-13 8x19. 52.23x14 27-32. 53.37-31 36x27. 54.28x37 24-29. 55.14-10 30-34. enz.

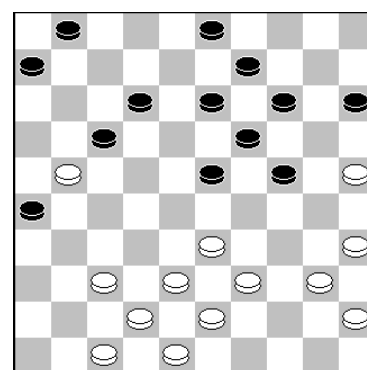

26. ..., 12-18.

Tot hier geen opmerkingen, maar na de partijzet heeft Jimmy licht voordeel.

Jimmy Boedhoe	-	Jaap van der Linden	1 - 1	25-3-2025	?? / ??				
1.32-28	17-21	14.50-44	5-10	27.21x12	18x 7	40.33-28	20-25	53.28-22	18x27
2.31-26	18-23	15.34-30	20-24	28.37-32	7-12	41.38-33	15-20	54.25-20	23-29
3.26x17	23x32	16.30-25	10-14	29.32-27	6-11	42.33-29	20-24	55.33x24	19x30
4.37x28	12x21	17.33-29	24x33	30.42-37	11-16	43.29x20	25x14	56.20-15	35-40
5.41-37	8-12	18.38x18	12x23	31.37-32	13-18	44.35-30	14-20	57.15-10	40-45
6.46-41	2- 8	19.43-38	19-24	32.33-28	14-20	45.30-25	20-24	58.10- 4	45-50
7.37-32	19-23	20.39-33	13-19	33.25x14	9x20	46.42-38	7-12	59. 4x 1	50x46
8.28x19	14x23	21.44-39	8-13	34.47-42	3- 8	47.43-39	1- 7	60.38-33	21-26
9.41-37	10-14	22.36-31	21-26	35.28-22	8-13	48.48-43	7-11	61. 1- 7	30-34
10.33-28	4-10	23.31-27	7-12	36.40-34	24-29	49.39-33	11-16	62. 7x40	46-23
11.28x19	14x23	24.49-43	11-17	37.39-33	29x40	50.34-30	24x35	63.40x31	26x37
12.39-33	10-14	25.27-21	16x27	38.45x34	12-17	51.43-39	26-31	64.36-31	37x26
13.44-39	14-19	26.32x21	12-18	39.22x11	16x 7	52.27x36	16-21	65.33-28	

Jaap had juist licht voordeel kunnen krijgen met: 26...6-11! 27.37-32 11-16. 28.42-37 16x27. 29.32x21 14-20. 30.25x14 9x20. 31.40-34 24-29. 32.33x24 20x40. 33.45x34 17-22. 34.21-16 12-18. enz.

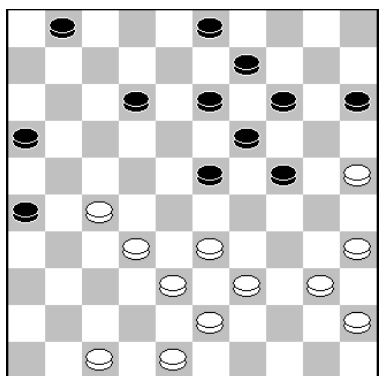

31. ..., 13-18.

Iets sterker is: 12-17! 32.48-42 (Op 32.27-21 16x27. 33. 32x12 13-18. 34.38-32 18x7. 35.32-27 en de stand is redelijk in evenwicht.) Er kan volgen: 32...17-21. 33.42-37 1-7. 34. 33-28 7-12. 35.40-34 12-17. 36.34-30 13-18. 37.38-33 9-13

38.39-34 17-22. 39.28x17 21x12. 40.33-28 24-29. 41.43-38 29x40. 42.35x44 15-20. 43.45-40 20-24. 44.40-35 24-29. 45.44-40 3-8. 46.47-41 16-21. 47.27x16 12-17. 48.30-24, 29x20. 49.40-34 18-22. 50.38-33 20-24. 51.41-36 13-18. 52.36-31 17-21. 53.16x27.

(Op 53.28x17 21x12. 54.35-30 24x35. 55.16-11 8-13. 56.11-6 23-29. 57.33x24 19x39. 58.6-1 39-43. 59.32-28. met remise). 53...8-13. 54.28x17 24-29. 55.33x24 19x39. met remise.

32.33-28 14-20 (?) Na deze ruil heeft wit serieus voordeel. Veel beter is: 32...24-29. Kingsrow kiest nu voor: 33.39-33 (Scan+Flits ruilen meteen: 33.40-34 29x40.

34.45x34 1-7. 35.39-33 14-20. 36.25x14 19x10. 37.28x19 18-22. 38.27x18 12x14. 39.32-27, 7-12. 40.43-39 15-20. 41.34-29 9-13. 42.39-34 10-15. 43.35-30 3-9. 44.30-25 12-18. 45.33-28 20-24. 46.29x20 15x24. met remise.). 33...29-34. 34.40x29 23x34. 35.43-39 34x43 36.48x39 19-24. 37.39-34 1-7. met remise.

33.25x14 9x20. 34.47-42. Sterker is 39-34!

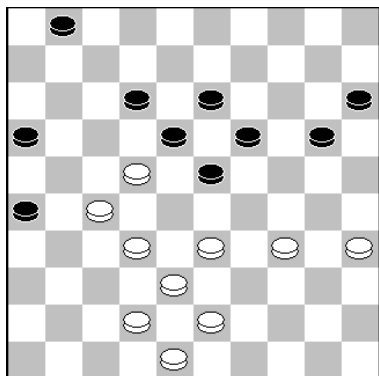

38. ..., 12-17(?)

Links:
Geeft veel nadeel.

Probleemloos is: 38...20-25!
39.43-39 15-20. 40.33-29,
20-24. 41.29x20 25x14. 42.
34-30 14-20. 43.42-37 1-7.
met een remisestand.

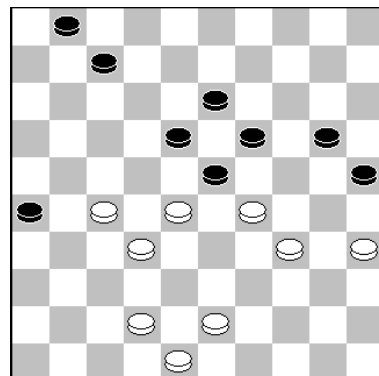

42. ..., 20-24?

Rechts: 42. ..., 20-24? Lijkt ook goed, maar is dat niet.

Hier moet:

42...7-12! 43.42-37 1-6. 44.48-42 20-24. 45.29x20 25x14. 46.34-30 14-20. 47.43-39 20-24. 48.39-34 12-17. met remise. Bijvoorbeeld: 49.42-38 6-11. 50.30-25 11-16. 51.34-30 (Ook 51.35-30 24x35. 52.34-29 23x34. 53.27-21 16x27. 54.32x14 13-19. 55.14x23 34-40. geeft remise.), 51...17-21. 52.25-20 24x15. 53.30-24 19x30. 54.28x8 18-23. 55.35x24 23-28. 56.32x23. enz.

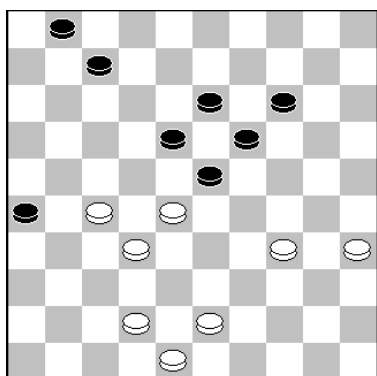

44.35-30(?)

Met deze zet zijn alle winstkansen van wit weg en maakte Jaap het keurig remise.

De kansrijkste zet lijkt nu: 44.43-39 7-12. 45.34-30 14-20. 46.39-34 20-24. en we zitten in de al eerder aangegeven remisevariant.

Logisch is hier: 44.34-30 14-20. 45.43-39 20-24. 46.42-37 7-12. 47.39-34. en we zitten in de al eerder aangegeven remisestand.

Ook 44.42-37 14-20. 45.34-30 20-24. 46.43-39 7-12. 47.48-43 1-6. 48.39-34 6-11. 49.43-39 geeft geen winst, want zwart kan nu al afwikkelen met: 49...23-29! 50.34x14 13-19. 51.14x23 18x29. 52.30x19 29-33. 53.28-23 33x44. 54.19-14 44-50. (Het door Scan aangegeven 54...44-49?? verliest wel: 55.14-10 11-16, 56.10-4 49-44, 57.23-19 44-6, 58.32-28! 6x44, 59.27-22! 44x6. en na dit fantastische dubbeloffer wint 60.19-14 door overmacht!) 55.14-10 11-16. 56.10-4 50-6. 57.4-9 12-17. 58.32-28 17-21. 59.27-22 21-27. 60.22x31, 6x39. 61.31-27 39-25. 62.9-4 25-14. met remise.

Hier speelde Jaap, net zo als Scan nog op winst.

Na 49...24-29. 50.33x24 19x48. 51.28x6 48-34. is het direct remise, want zwart heeft slechts drie stukken over.

50.34-30 24x35. 51.43-39 26-31! 52.27x36 16-21! en wit heeft nog maar één zet voor de remise en wel de partijzet!

53.28-22!!

Op direct 53.25-20?? wint zwart wel: 53...21-27. 54. 32x21 23x34. 55.20-15 34-40. 56.15-10 40-44. 57.21-16.

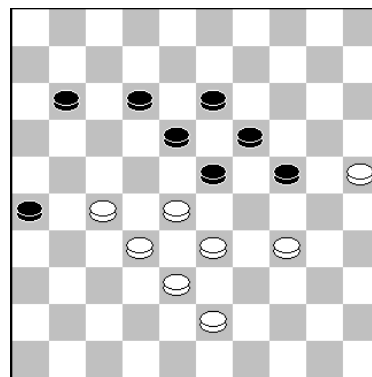

49. ..., 11-16.

(Geen 57.10-5 44-50. 58.5x28 18-23. 59.28x17. uit.).

57...44-50. 58.10-5 50x6. 59.5x37 35-40!! 60.37-31 (op 37-26 wint 18-22!), 60...6-44. 61.31-48 40-45. 62.48-30 44-17. 63.30x2 45-50. met winst door overmacht.

53...18x27. 54.25-20 23-29. 55.33x24 19x30. 56.20-15 35-40. en het liep correct remise.

<u>Rivieren Dammers</u>	-	<u>Denk En Zet</u>	<u>4</u>	-	<u>4</u>
1 Marienes v.Genderen	-	Peter de Hek	2	-	0
2 Thijs Verboon	-	Wim Kalis	1	-	1
3 Rik Verboon	-	Peter Hartog	1	-	1
4 Gerrit de Jong	-	Ad de Hek	0	-	2

Door een 4-4 gelijkspel prolongeerde Denk En Zet zijn Provinciale damtitel en eindigde Rivieren Dammers op plek 2.

(EINDSPEL-)TRAINING BAS PIEPERS



Na afloop van de wekelijkse training spelen Bas en ik altijd een “vluggertje”.

Op 17 februari maakte Bas een foto van onze stand.

Zwart(AK): 8,10,17,18,22-24.

Wit(Bas): 25-27, 31,34,35,43.

Deze “7 om 7” stand is remise maar ik probeer toch altijd nog een eindspel op het bord te krijgen en dat lukte zeker.

1...22-28.

Foto: Bas Piepers 17.2.2025

Op 1...10-14. kan wit al remise maken met: 2.26-21! 17x37. 3.34-30 22x31. 4.30x10 37-41. 5.10-4 8-13. 6.25-20A) 6...41-46. 7.20-14 31-36. 8.14-9 36-41. 9.4-15 (Ook 9.9-3 41-47. 10.3-12 18x7. 11.4x45. geeft remise.) . 9...13x4. 10.15-47. enz.

B) 6...41-47. 7.20-14 31-37. 8.14-9 (Op 8.14-10?? wint 8...37-41. 9.10-5 41-46. 10.5x28 46x23. uit.), 8...23-28. 9.9-3. en 1-1.

Na 1...8-12. 2.43-38 22-28. 3.27-21 (Ook 3.34-30 geeft soepel remise), 3...10-14. 4.31-27 24-29! De enige zet die zwart remise geeft. (Op 4...28-32?? 5.34-30 32x43. 6.30x10 23-28. 7.10-4 18-23. 8.4-22 43-48. 9.22x33. met overmacht.) 5.38-33 28x30. 6.35x33 17-22. 7.21-16 22x31. 8.26x37 12-17. **A)** 9.37-31 18-22. 10.31-26 22-27. 11.26-21 17x26. = 1-1.

B) Een echte eindspelexpert kiest misschien voor de volgende fraaie remise: 9.37-32 18-22. 10.32-28 23x32. 11.33-29 32-37. 12.29-24 37-42. 13.24-20 14-19. 14.20-15 42-47.

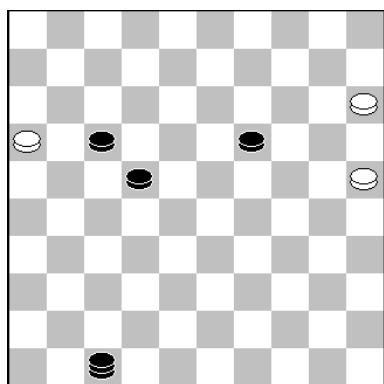

15. 16-11!! (Op 15.15-10?? wint 15...17-21! 16.16x18 19-23. 17.18x29 47x4. En op 15.25-20?? wint .22-27!)

15...17x6. 16.15-10 (op 25-20?? wint 6-11!), 16...19-23. 17.10-5 22-28. 18.5-14 47-24 19. .14-3 28-33. 20.3-14! De enige zet. 20...23-29. 21.14-32 33-39. 22.32-27 29-33 23.27-22!! 24-15. 24.22-17! Weer de enige zet voor remise. 24...15-10. 25.25-20 10-15. 26.20-14 15-4. 27. 17-8! 39-43. 28.8-24 33-39. 29.24-15 43-49. 30.14-10, 39-44. 31.10-5 44-50. met remise.

Deze remise sluit precies aan bij de stof die we op de training aan het behandelen zijn (uit het boek: "Strategie der honderd velden" van J.F.Moser. Wat ook voor mij na meer dan 50 jaar nog steeds zeer leerzaam is! Niet alleen voor mij; Zie Svhartsmann – Hein Meijer, 22.2.2025.

2.27-21 8-13. 3.21x12 18x7. 4.43-38 10-14. 5.26-21 7-11. 6.31-27 11-16. 7.21-17 14-19.
 De positioneel sterkste zet liet ik achterwege. Dat is 7...13-18. 8.27-22 18x27. 9.17-12 24-29
 10.12-8 29x40. 11.35x44. met remise.

8.34-30 13-18. 9.27-21 16x27. 10.17-11 28-32. 11.38-33 32-37. 12.11-7 37-41. 13.7-1.

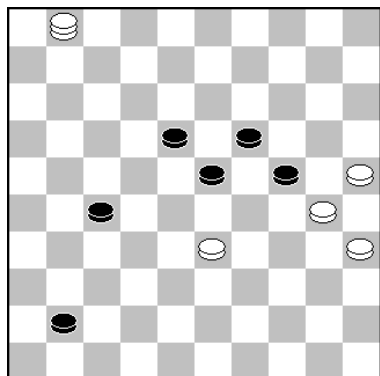

27-32?!

Een laatste winstpoging.

Na 13...41-46. 14.33-28 23x32. 15.1x20. is het remise.

14.25-20! 24x15. 15.30-24(?) Hier kon Bas winnen met:
 15.33-29!! 23x25. 16.1x46 19-24. 17.46-23. enz.

Maar Bas had wat anders gezien en berekend:

15...19x30. 16.35x24. Bas was nu overtuigd van remise.

Toch een eindspel: **16...32-38! 17.33x42 41-47. 18.42-37.**

Ook remise geeft: 18.24-20! 15x24. 19.42-37 24-30. 20.37-31 30-35. 21.1-6 35-40. 22.
 31-27 23-29. 23.6-22 18-23. 24.22-9 29-33. 25.9-14 23-29. 26.27-22 29-34. 27.22-18.
 met remise.

18...47x20.

19.37-32? Na deze zet staat wit verloren. Remise geeft:
 19.1-7! (en ook 1-6). 19...20-33. 20.37-31,
 33-17. 21.7-16 23-28. 22.31-27 28-33. 23.16-7. enz.

Er volgende:

19...20-33. 20.32-27 33-22. 21.27-21 22-11. 22.1-6 11-16
23.21-17 16-2. en opgegeven, omdat op 24.17-12 18x7.
 25.6-1 2-24! 26.1x20 15x24. volgt.

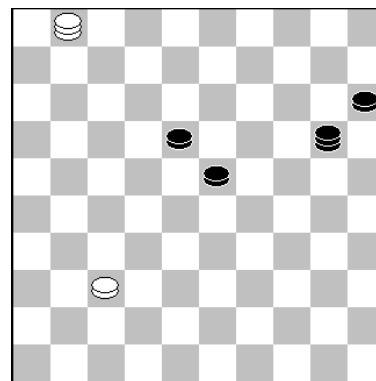

Anton

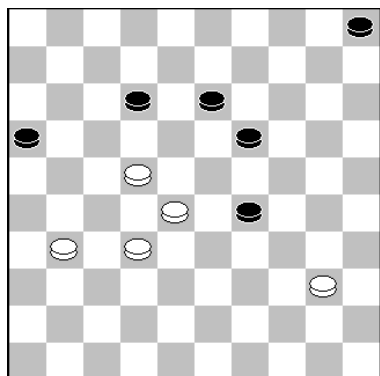

Bas

In het "vluggertje" na de eindspeltraining op 17 maart kwam deze stand op het bord. En besloot ik er een interessant eindspel van te maken met: **1...16-21?**

1...19-24! is overigens de enige zet die wel wint! Zie:
 2.40-35. (Op 2.31-26 12-17 of 24-30 met winst)
 2...29-34. 3.28-23 24-29. 4.23-18 12x23. 5.22-17 13-18.
 6.31-26 34-39. 7.32-27 39-44. 8.27-21 16x27. 9.17-11,
 29-34. 10.11-7 44-50. 11.7-2 27-31. 12.26x37 34-40.
 13.35x44 50x46. uit.

2.31-27! Tegenwoordig weet men direct als de stand in Kingsrow wordt gezet de uitkomst bij goed spel. En KR geeft dan ook 0.03 = remise aan na deze zet!

2...12-18. 3.27x16 18x38. 4.16-11 38-43. 5.11-7 43-48. 6.28-22! Zie diagram.

Geen 6.7-2?? 29-33! 7.28x39 48x45. met winst.

6...48-30. Op 48-39. 7.7-1 39x17. 8.1x34. met remise.
En op 48-34. 7.7-2 34x45. 8.22-18 13x22. met remise.

7.40-35? Remise geeft alleen: 7.22-17!! 19-24. 8.
17-12 (ook 17-11 is goed), 30-43. 9.7-1 43-34.
10.1-7 34x45. 11.7-2 13-19. 12.12-8. enz.

7...30-39. 8.7-1 39x17!! De enige die wint. 9.1x34 17-3?

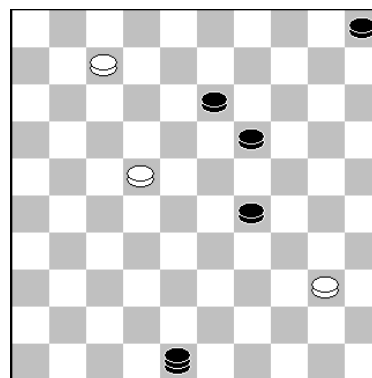

6...48-30.

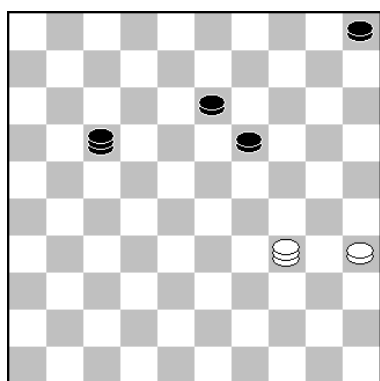

9. ..., 17-3?

De enige zet die wint is 9...19-24!! Tijdens de partij zei ik tegen Bas dat ik twijfelde tussen deze zet en de partijzet en dacht dat beiden zouden winnen. Er kan volgen:

10.34-23 (Op 34-43 speelt zwart 17-33!! en heeft dan alles gedekt staan voor aanvallen van de witte dam.) 10...17-3. 11.23-34 5-10. 12.34-43 10-15. 13.43-32 13-18. 14.32-37 (Op 32-28? wint 18-22! enz.), 14...18-22 of 14. ..., 3-25. en er is geen houden meer aan.

10.34-29 3-25. 11.29-42 13-18. 12.42-48!!

De enige zet voor remise en Bas vond hem!

12...25-20. 13.48-31 18-23. 14.31-26,

14...23-28 (14.35-30? verliest wel). 15.30-25 20-15. 16.31-48 28-33. 17.48-30 19-23. 18. 30-34 23-28. 19.34-43 15-29. 20.43-21 33-39. 21.21-17 28-33. 22.17-22 29-15. 23.22-17, 15-29. (op 23. ..., 15-4? geeft 24.25-20! remise. 24.17-22.

Ik ben niet zeker of de notatievolgorde helemaal klopt, maar dit was de juiste stand die op het bord stond en overzag ik de winnende finesse.

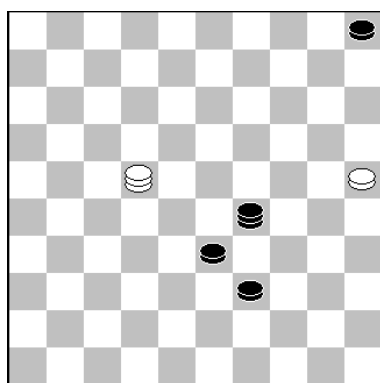

24...29-1?

Winnend is: 24...5-10!! 25.22-4 10-14. 26.4-31.A. 39-44!! met overmacht, want zwart beschikt nu over de finesse: 27.31-37 44-50. 28.37x5 29-23. 29.5x39 50x33.

Op A.26.4-22 29-23. 27.22-17 23-41. 28.17-22 41-28. 29.22-36 39-44. 30.36-47 33-39. 31.47-20 14-19. 32.20-42 44-49. 33.25-20 28-22. 34.20-15 22-4. met overmacht.

In de partij hoopte ik dat Bas zou spelen op het bekende "Los-Los/Vast-Vast-principe", want op 25.22-6? wint

25...1-18! (Dreigt nu met 18-22). 26.6-1 (Op 26.25-20 18-9! 27.20-15 9-22. 28.6x28, 33x22,). 26...18-4! en zwart loopt naar tweede dam en wint moeiteloos.

Na de partijzet geeft 25.25-20! al remise, al meen ik dat er in de partij nog meerdere zetten zijn gespeeld voordat de remise een feit was. Al met al zeer leerzame kost!

LEDEN DCD Per: 01-apr-25

Naam	Voornaam	M/V	Geb datum	Cat	Adres	Postcode	Woonplaats	Telefoon		E-mail
								Prive	GSM	Prive
Arts, J.	Job	M	17-3-1994	S	Hogeschoollaan 134-01	5037 GD	Tilburg		06-43103155	job.arts@live.nl
Bokhoven, A. van	Ton	M	12-6-1958	S	Banckertplein 49	3342 TB	H.I. Ambacht	078-6813768	06-38643308	a.vanbokhoven@online.nl
Droog, F.A.K.	André	M	1-8-1967	S	Kameleonring 27	3328 HK	Dordrecht		06-19470166	fakdroog@tiscali.nl
Hofwegen, H. van	Harry	M	1-6-1953	S	Wittenstein 212	3328 MX	Dordrecht		06-30561475	vanhofwegenharry@gmail.com
Kasnadi, S.E.	Shammie	M	18-12-1964	S	Steenbergseweg 31	4671 BC	Dinteloord		06-40154806	sham88@hotmail.nl
Kosior, A.	Anton	M	12-6-1956	S	Berkenhof 47	3355 AC	Papendrecht	078-6134893		akosior2@xs4all.nl
Kroonen, W.H.J.	Wout	M	4-10-1943	S	Komatistraat 44	3312 CC	Dordrecht	078-6148422		hannekekroonen@hotmail.com
Linden, J.M. van der	Jaap	M	16-2-1957	S	Tulpstraat 29	3314 ZW	Dordrecht	078-6318431		
Luijendijk, J.	Jacques	M	2-5-1977	S	van der Eijndestraat 10	3342 VR	H.I. Ambacht		06-23556367	snakeking@live.nl
Oosterhout, J.A.M. v.	Jan	M	15-3-1951	S	Thorbeckeplein 6C	4812 LS	Breda		06-51130580	jamoosterhout@gmail.com
Osté, K.H.W.	Kees	M	3-4-1954	S	Wilgenhoek 4	3286 XL	Klaaswaal	0186-573536		kees.oste@chello.nl
Piepers, B.	Bas	M	29-3-1997	S	Makoré 11	3315 TX	Dordrecht		06-39756370	bas.piepers@kpnmail.nl
Roedolph, A.F.	Fred	M	22-5-1965	S	Vrieseweg 37	3311 NT	Dordrecht	078-6178477	06-37304083	a.roedolph@upcmail.nl
Roedolph, J.	Joop	M	22-9-1954	S	Rudyard Kiplingerf 22	3315 AA	Dordrecht	078-6163528	06-22802521	j.roedolph@hccnet.nl
Romano, O.	Omar	M	29-2-1976	S	Strevelsweg 200B	3075 AV	Rotterdam		06-29076029	5starrastaa@gmail.com
Rompa, S.	Simon	M	23-5-1977	S	Stobbenveen 59	5102 GA	Dongen		06-14772665	simonrompa@hotmail.com
Stuurstraat, N.	Nico	M	30-8-1944	S	Kooilandsedijk 16	3291 LG	Strijen	078-6743788		stuurstraat@hotmail.com
Vries, J. de	Joop	M	27-12-1937	S	van Eesterenplein 176	3315 KV	Dordrecht	078-6162988		jdevries37@hetnet.nl
Weteringh, A. van de	Arie	M	28-4-1962	S	van den Broek Erf 175	3315 SH	Dordrecht	078-7850141	06-57933010	arievdweteringh@gmail.com