



Bas Piepers en Joop Roedolph in actie tijdens “simultaandammen”

# DORDTS DAMNIEUWS



Nummer 146 - Februari 2025

# DORDTS DAMNIEUWS

Is het clubblad van  
Damclub Dordrecht  
en verschijnt ongeveer  
6 x per jaar.

Nr. 146 – Februari 2025



REDAKTIE	Adres	Tel.	E-mail
Anton Kosior	Berkenhof 47	078 - 6134893	voorzitter@dcdordrecht.nl
Ton van Bokhoven	Banckertplein 49	078 - 6813768	a.vanbokhoven@online.nl
Medewerkers dit nummer: Kees van Dijk en Fred Roedolph			

## GEGEVENS DAMCLUB DORDRECHT

### CLUBAVOND

*Dinsdag* (behalve op feestdagen)

Senioren 19.30 - 23.30 uur

### CLUBLOKAAL

De Prinsemarij, Nassauweg 2, 3314 JR Dordrecht. Tel. 06-16128256

### WEBSITE

www.dcdordrecht.nl Webmaster: Fred Roedolph

### CONTRIBUTIE

Bij vooruitbetaling per jaar te voldoen door overmaking vóór eind december naar RABO bankrekening NL26 RABO 0346 7902 04 t.n.v. Damclub Dordrecht.

- Welpen, pupillen en aspiranten (t/m 16 jaar) € 36,00 per jaar
- Junioren (17 t/m 19 jaar) € 54,00 per jaar
- Senioren (vanaf 20 jaar) € 102,00 per jaar

Clubbladen (gedrukt exemplaar) 2025 + € 40,00 per jaar extra (alleen) voor leden!

BESTUUR	ADRES	TEL.	E-MAIL
Voorzitter Anton Kosior	Berkenhof 47 3355 AC Papendrecht	078 - 6134893	akosior2@xs4all.nl
Secretaris & Jeugdcoördinator André Droog	Kameleonring 27 3328 HK Dordrecht	06 - 19470166	adsl455438@telfort.nl
Penningmeester Simon Rompa	Stobbenveen 59 5102 GA Dongen	06 - 14772665	simonrompa@hotmail.com

JEUGDDAMLEIDERS			
Simon Rompa	Stobbenveen 59 5102 GA Dongen	06-14772665	simonrompa@hotmail.com
JEUGDDAMTRAINER			
Anton Kosior	Berkenhof 47 3355 AC Papendrecht	078 - 6134893	akosior2@xs4all.nl

INHOUDSOPGAVE	
1	Van de redactie
2	Damagenda
3	Oplossingen, Problemen en een Leerzame Opening
4 – 27	Nationale damcompetitie, ronde 6
28 – 44	Nationale damcompetitie, ronde 7
45 - 48	DCD – Amicitia, ZHZ-competitie, ronde 4.
49 – 53	Beker ZHZ, ronde 1.
54	Sneldamkampioenschap DC Dordrecht 2024
55 - 70	Nationale damcompetitie, ronde 8
70 – 71	Erno Prosman wint Oudejaarstoernooi Samen Sterk
72 – 76	Vervolg ronde 8, RAES Maastricht – De Waarddammers 2

**Koop bij onze sponsors en adverteerders.  
Steun hen, want zij steunen ons !!**

## VAN DE REDACTIE

Beste damvrienden,

Begin december ontvingen wij bericht dat op 4 december, ons oud-lid Jan Baars is overleden. Jan was niet alleen een gewaardeerd mens en een trouw dammer, hij spande zich ook jaar na jaar in bij het actief benaderen van adverteerders en mogelijke sponsors voor de damclub en voor onze jaarlijkse sneldamdag. Hij heeft daarin veel voor de vereniging betekend.

Jan is 88 jaar geworden en was in de periode 1997-2016 lid van E.D.D.V. en van DC Dordrecht.

In dit nummer voert de Nationale damcompetitie de boventoon, met maar liefst de rondes: 6,7 en 8.



Daarnaast de Provinciale damcompetitie en Bekerstrijd. ZHZ.  
Aangevuld met enkele toernooien.

Veel plezier met dit nummer,  
Anton Kosior

<b>DAMAGENDA</b>			
<b>F E B R U A R I 2025.</b>		<b>M A A R T 2025 .</b>	
1 (Za)	Halve Finale NK Algemeen, dag 2	1 (Za)	Halve Finale NK Algemeen, dag 4
4 (Di)	2 <sup>e</sup> Bekerronde ZHZ te Nieuwland met o.a.: DEZ – Damclub Dordrecht	8 (Za)	Nacompetitie nationale damcompetitie
8 (Za)	9 <sup>e</sup> ronde Nationale damcompetitie met: De Waarddammers 1 – Damlust 2 De Waarddammers 2 – PWG De Waarddammers 3 – Hofstad 2 De Waarddammers 4 – Damlust 3	11 (Di)	3 <sup>e</sup> Bekerronde ZHZ te Nieuwland
		25 (Di)	Week 13 = 6 <sup>e</sup> ronde ZHZ-competitie
			<b><u>A P R I L 2025 :</u></b>
11 (Di)	Kloksimultaan Fred Roedolph ?	5 - 13	EK Veteranen in Belek, Turkije.
15 (Za)	Halve Finale NK Algemeen, dag 3	11 (Vr)	Sluiziger Damavond te Zwartsluis
16 (Zo)	Jaap van der Linden 68 jaar!	22 – 27	2 <sup>e</sup> Bourges(Fr) Int. Open World Cup
18 (Di)	1 <sup>e</sup> Sneldamronde DCD 2025	22 – 25	Putten Open NK-A
22 (Za)	Nacompetitie nationale damcompetitie	28 – 3/5	NK Veteranen te Delft, met o.a. Ton van Bokhoven en Anton Kosior



Krommedijk 51  
3312 CD Dordrecht  
[www.harryskapsalon.nl](http://www.harryskapsalon.nl)

 **Heren** T 078 - 614 26 88  
 **Dames** T 078 - 647 27 37

# OPLOSSINGEN

door AK.

Nijmegen 2024 – 7: 1.16-11 21x41. 2.11x2 26x48. 3.20-15 48x30. 4.15x13 30x8. 5.2x46,  
36-41. 6.46x10 5x14. 7.35-30 14-19. 8.30-24 19x30. 9.25x34.

Nijmegen 2024 – 8: 1.29-23 37x46. 2.28-22 27x40. 3.32-28 46x23. 4.39-34 40x29. 5.33x4 42x33.  
6.50x10 21-27. 7.4x31 26x37. 8.10-5 36-41. 9.47x36 37-42. 10.5-37 42x31. 11.36x27

Nijmegen 2024 – 9: 1.16-11 20x38. 2.32x43 23x41. 3.11x2 21x32. 4.30-24 19x30. 5.2x46 30-35.  
6.43-39 35-40. 7.39-34 40x29. 8.46-14 9x20. 9.15x33 5-10. 10.33-29 10-14. 11.29-24

Drie nieuwe

## PROBLEMEN

Nijmegen 2024 – 10.

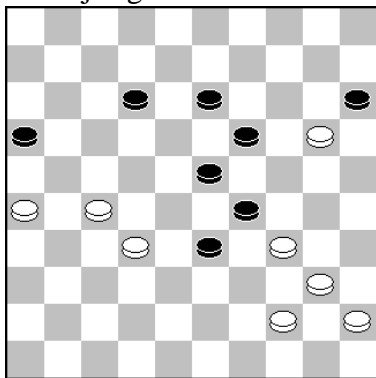

Kees van Dijk – 61.

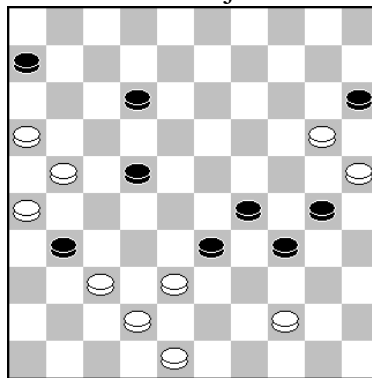

Kees van Dijk – 62.

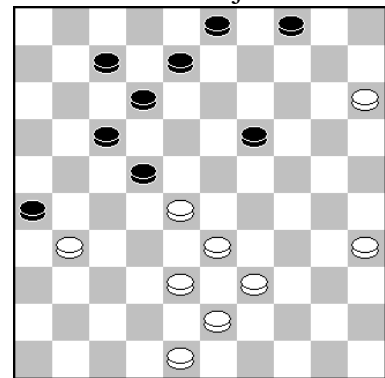

Voor alle drie: Wit speelt en wint.

## EEN LEERZAME OPENING

door TvB.

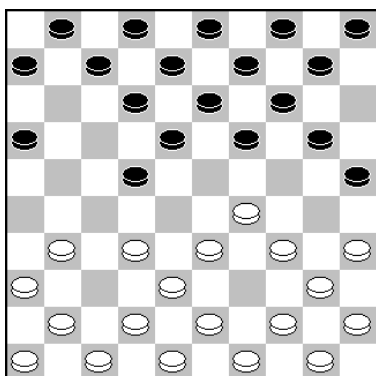

1.33-29,20-25. 2.32-28,17-22. 3.28x17,11x22. 4.37-32,  
15-20. 5.39-33?!,25-30! en opgegeven door de witspeler  
in de partij Ad de Hoon - Richard Meijer, clubcompetitie  
2024.

Er zou gevolgd zijn 6.35x15,14-20 . 7.15x24,19x26. met 2  
schijven winst voor zwart. Het commentaar was leuk op  
Toernooibase. Paul Sier : de koffie is nog niet op, Ad de  
Hoon : de koffie was nog niet eens gehaald.

In 2 andere partijen waaronder Stokkel - Amrillaev, WK blitz 2013 is dit ook uitgevoerd.  
Merkwaardig genoeg in de partij Olga Emeljanova - Tanja Chub,kamp USSR dames 1990 werd dit  
gemist en werd er 5..10-15 gespeeld

# DE WAARDDAMMERS 1 KLOPPEN 020 IN EEN UITSTEKENDE WEDSTRIJD

door Anton Kosior

Helaas kregen drie van de vier teams in de zesde ronde van de nationale damcompetitie een nederlaag te verwerken, maar het eerste speelde een zeer goede wedstrijd en won wel.

<u>O2O</u>		-	<u>De Waarddammers</u>	<u>6</u>	-	<u>10</u>	
1	Rob Geurtsen	-	Wim Kalis	1	-	1	5
2	Johan Capelle	-	André Droog	1	-	1	1
3	Peter van Heun	-	Anton Kosior	1	-	1	6
4	Frank Pasman	-	Peter Hartog	1	-	1	4
5	Johan Wiering	-	Shammie Kasnadi	1	-	1	3
6	Job v. Goudoever	-	Alex Poliakov	0	-	2	8
7	Radjinder Jharap	-	Peter de Hek	0	-	2	7
8	Kenny Kroon	-	Wim Verschoor	1	-	1	2

Een zeer spannende wedstrijd, waarin na 3.1/2 uur spelen pas één uitslag op het scorebord stond. We zagen vele mooie partijen, veel strijd en geen grote fouten of blunders. In de grafieken op toernooibase vele kaarsrechte groene strepen. Maar Peter de Hek en Alex Poliakov wonnen wel!

<u>Schiedam 2</u>		-	<u>Ijmuiden</u>	<u>7</u>	-	<u>9</u>		<u>Damlust 2</u>		-	<u>DIOS/Eureka</u>	<u>9</u>	-	<u>7</u>
1	Juan Camelia	-	Martin v. Dijk	0	-	2	8	André Venema	-	Leen de Rooij	2	-	0	1
2	G.v.den Berg	-	Jesse Bos	1	-	1	7	A. Leclerc	-	H.de Baetselier	2	-	0	8
3	Tiny Mous	-	Max Doornbosch	0	-	2	5	Peter van Eck	-	M.Werrebrouck	0	-	2	6
4	G.v.Mastrigt	-	Ivo de Jong	1	-	1	5	Harry Kolk	-	Melvin Koullen	2	-	0	2
5	E. de Jager	-	C.v.der Vlis	2	-	0	1	H.v.Klaveren	-	Theo Schippers	0	-	2	3
6	M. Yöney	-	M.Doornbosch	2	-	0	3	Arie de Bruijn	-	Rudi Claes	1	-	1	7
7	Waldo Aliar	-	Kees Pippel	0	-	2	2	Toby Hage	-	O.Kamycheeva	1	-	1	5
8	W. Thoen	-	K. ter Braake	1	-	1	4	E.Hoogendoorn	-	Brion Koullen	1	-	1	4

<u>RDC</u>		-	<u>CEMA/DVZ</u>	<u>10</u>	-	<u>6</u>		<u>Heijmans Excel.</u>		-	<u>SNA</u>	<u>8</u>	-	<u>8</u>
1	Richard Meijer	-	M.v.Gortel	1	-	1	1	A.Tjon A Ong	-	J.Hengefeld	0	-	2	6
2	A. Schoneveld	-	C. Crucius	1	-	1	6	Frank Teer	-	G.Verhagen	2	-	0	1
3	E.Hogewoning	-	P. Casaril	1	-	1	8	M.v.Ballegooijen	-	J.Groeneweg	2	-	0	7
4	Th. Wielaard	-	A.A. Ibrahim	1	-	1	4	Karen van Lith	-	S. Wijker	0	-	2	5
5	R. Kromhout	-	Ewa Schalley	2	-	0	5	A.Vermeulen	-	Vic Voskuil	1	-	1	2
6	C.v.Dusseldorp	-	A.Maertzdorf	2	-	0	7	Radj Balak	-	A.Maidman	1	-	1	8
7	H. Tangelder	-	W.Maertzdorf	2	-	0	3	R.v.Oosterhout	-	T.Tesselaar	1	-	1	3
8	Rin.Kromhout	-	Bert Verton	0	-	2	1	Ad de Hoon	-	V.Doumesh	1	-	1	4

<u>Rob Geurtsen</u>	-	<u>Wim Kalis</u>		<u>1 - 1</u>	<u>7-12-2024</u>	<u>0.08/0.01</u>
1. 34-29 18-22		10. 29x20 14x25	20. 32-28 10-14	30. 33-28 22x33	40. 34-29 13-19	
2. 32-28 16-21		11. 41-37 10-14	21. 44-40 13-19	31. 38x40 10-14	41. 35-30 19-23	
3. 37-32 21-27		12. 36-31 9-13	22. 40x29 4-10	32. 40-34 14-19	42. 47-42 23x34	
4. 32x21 17x37		13. 32-28 5-10	23. 49-44 7-12	33. 42-38 3- 9	43. 30x39 1- 7	
5. 41x32 13-18		14. 37-32 18-23	24. 44-40 19-23	34. 34-30 19-23	44. 42-38 20-24	
6. 28x17 11x22		15. 50-45 12-18	25. 28x19 14x34	35. 45-40 2- 8	<b>45. 39-33 18-22</b>	
7. 40-34 6-11		16. 34-29 23x34	26. 40x29 8-13	36. 40-34 8-13	46. 27x18 12x23	
8. 46-41 11-17		17. 40x29 19-23	27. 42-37 13-19	37. 30-25 9-14	47. 31-27 23-29	
9. 45-40 20-24		18. 28x19 14x34	<b>28. 37-32</b> 19-23	38. 32-28 23x32	48. 43-39 7-12	
		19. 39x30 25x34	29. 48-42 23x34	39. 38x27 15-20	49. 33-28 14-19	



Foto: Anton Kosior

Een zeer gelijk opgaand duel, waarin de spelers elkaar niets toegaven

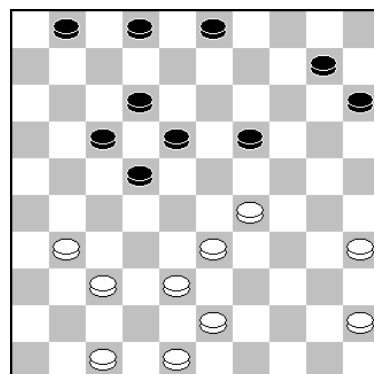

28.37-32.

De "Engines" maakten dan nauwelijks een opmerking, maar bij deze zet van wit wel. Want hier had Rob terugvullen kunnen voorkomen met: 28.45-40!

Er kan volgen: 28... 1-7. 29.37-32 2-8. 30.35-30 19-23. 31.40-34 10-14. 32.32-28, 23x32. 33.38x27 8-13. 34.43-38 14-19. 35.38-32 19-23. 36.48-42 15-20. en het zal snel remise lopen.

45. ..., 18-22.

En na nog een paar zetten was de remise een feit. Een alternatief is hier:

45...14-19. 46.38-32 19-23. 47.43-38 17-22. 48.31-26, 22x31. 49.26x37 23-29. 50.25-20 24x15. 51.33x24 18-23. 52.32-27 12-18. met remise.

In de partij volgde nog: 46.27x18 12x23. 47.31-27 23-29. 48.43-39 7-12. 49.33-28 14-19.

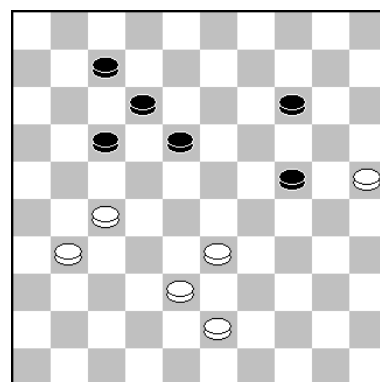

André Droog - Johan Capelle		1 - 1		7-12-2024		1.14/0.50			
1. 31-27	19-23	09.34-30	14-20	17.46-41	7-12	25.39-33	13-18	33.47-41	14-20
2. 37-31	14-19	10.37-32	20-25	18.41-36	21-26	26.38-32	8-12	34.50-44	20-25
3. 33-28	17-22	11.38-33	25x34	19.45-40	11-17	27.43-38	9-13	35.44-39	25x34
4. 28x17	11x22	12.40x20	15x24	20.27-21	16x27	28.49-43	1-7	36.39x30	18-23
5. 31-26	22x31	13.42-38	5-10	21.31x11	12-17	29.44-39	7-11	37.32-28	23x32
6. 26x37	10-14	14.47-42	12-17	22.11x22	18x27	30.40-34	18-23	38.38x27	13-18
7. 32-27	6-11	15.33-28	17-21	23.32x21	23x41	31.34-29	23x34	<b>39.43-39</b>	<b>17-22</b>
8. 36-31	20-24	16.41-37	10-14	24.36x47	26x17	32.39x30	12-18	40.41-37	22x31

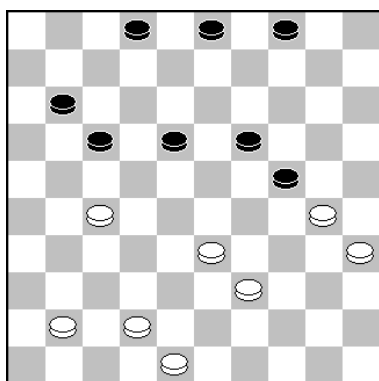

39. ..., 17-22.

Nog een zeer gelijk opgaand duel. Slechts één opmerking van "Scan" dat hij hier zou hebben vervolgd met:

39...11-16. Waarop zou kunnen volgen: 40.42-38 2-7. 41.41-36 7-12. 42.36-31 17-21. 43.38-32 21-26. 44.32-28, 26x37. 45.27-22 18x27. 46.28-23 19x28. 47.33x42 24-29. 48.39-34 29x40. 49.35x44. met remise.

Er volgde nog 40.41-37 22x31. en werden de punten gedeeld.

Peter van Heun - Anton Kosior				1 - 1	7-12-2024	0.02/0.04			
1.34-29	19-23	12.44-40	4-10	23.34x23	19x17	34.48-42	12-18	<b>44.31-27</b>	<b>23-29</b>
2.40-34	14-19	13.47-42	20-24	24.41-37	25x34	35.37-31	14-19	45.27-22	29-34
3.33-28	10-14	14.29x20	15x24	25.40x29	13-19	36.31-26	8-12	46.22x11	16x 7
4.38-33	17-22	15.32-28	23x32	26.45-40	12-18	37.34-30	3- 8	47.30-25	34x43
5.28x17	11x22	16.37x17	11x22	27.40-34	18-23	38.42-37	17-21	48.38x49	13-18
6.42-38	5-10	17.49-44	10-15	28.29x18	17-21	39.26x17	12x21	<b>49.49-43</b>	<b>18-23</b>
7.45-40	7-11	18.41-37	7-11	29.26x17	11x13	40.33-28	9-14	50.37-31	24-30
8.50-45	1- 7	19.46-41	2- 7	30.39-33	7-12	41.39-33	18-23	51.35x13	14-19
9.31-26	20-25	<b>20.37-31</b>	<b>22-28</b>	31.44-39	6-11	42.36-31	8-12	52.13x24	21-26
<b>10.35-30</b>	<b>15-20</b>	21.33x22	18x27	32.37-32	11-17	43.43-39	12-17	53.28x19	26x48
11.40-35	10-15	22.31x22	24-29	33.42-37	19-24			54.19-13	



Foto: Shammie Kasnadi

Ik  
twijfelde  
hier  
tussen  
de  
partijzet  
en 12-  
17.  
Scan  
komt  
hier met  
22-28.

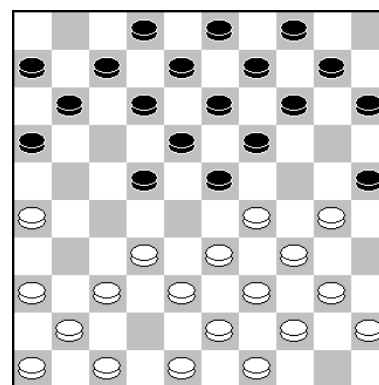

**10...15-20.**

Kingsrow kiest voor:  
10...12-17.  
waarop kan volgen:

11.40-35 22-28. 12.33x22 17x28. 13.30-24 19x30. 14.35x24 15-20. 15.24x15 28-33.  
16.39x19 13x31. met licht voordeel zwart.

**11.40-35.** Peter kon hier ook de zaak vereenvoudigen met: 11.32-28 23x32. 12.37x17 11x22.  
13.29-23 19x28. 14.30-24 20x29. 15.34x32 14-19. 16.36-31 10-14. 17.41-36,  
19-23. 18.31-27 22x31. 19.26x37. en de stand is in evenwicht.

Ik koos er hier voor om de zaak te vereenvoudigen, omdat Alex inmiddels een schijf voor was gekomen en er niemand minder stond. Sterker nog; Peter de Hek leek erg kansrijk te staan.

De engines kiezen toch voor: 20...11-17.

Een logisch vervolg is: 21.41-37 7-11. 22.33-28 22x33.  
23.38x20 15x24. 24.42-38 17-21. 25.26x17 12x21. 26.31-26  
14-20. 27.26x17 11x22. 28.38-33 22-27. 29.37-31 16-21.  
30.31x22 18x27. 31.33-29 24x33. 32.39x28 20-24. 33.44-39  
21-26. 34.39-33 26-31. 35.28-22 27x18. 36.36x27 18-22.  
37.27x18 13x22. 38.43-38 8-13. 39.48-42 6-11. 40.33-28,  
22x33. 41.38x20 25x14. 42.34-29 19-23. 43.29x18 13x22.  
44.30-24. met licht voordeel zwart.

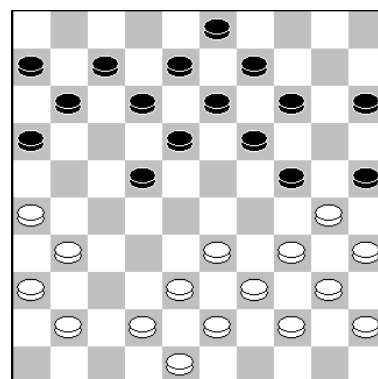

**20...22-28.**



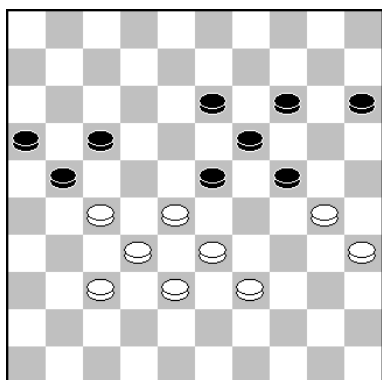

44. ..., 23-29.

Deze stand stuurde ik op aan. Ook speelbaar is: 44...21-26. 45.28-22 17x28. 46.33x22 15-20. 47.22-17 13-18. 48.38-33 20-25. 49.39-34 14-20. 50.34-29 25x34. 51.29x40 23-29. 52.40-34 29x40. 53.35x44 19-23. 54.44-39 23-29. 55.37-31 26x28. 56.33x13. met remise.

45.27-22. Ik hoopte hier op het logische: 45.30-25?? waarop ik zou winnen met: 29-34!! 46.39x30 en wit kan opgeven. 13-18. 47.28-22 (Op 37-31 wint 21-26!!), 17x39. 48.38-33, 39x28. 49.32x12 21x41. 50.12-7 41-47. 51.7-1 16-21. en alle stukken staan goed voor zwart.

Er kan volgen: 52.1-45 21-26. 53.25-20 14x34. 54.45x5 26-31. 55.5-28 31-36. 56.28-23, 15-20. 57.23-34 20-25. enz. Peter gaf na afloop toe dat hij dit gambiet te laat had gezien.

De partij kreeg nog een leuk slot, want hier speelde ik niet het voor de hand liggende:

49...7-12. 50.43-38 15-20. 51.37-31 18-23. 52.31-27 21-26 53.27-22 26-31. 54.22-18 12-17. 55.18x29 31-36. 56.32-27 36-41. 57.29-23 41-47. 58.27-22 17-21. 59.22-18 21-27. 60.18-12 27-32. 61.28x37 19x39. 62.35-30. met remise.

50.37-31 of ..?, 24-30, 51.35x13 14-19, 52.13x24 21-26, 53.28x19 26x48, 54.19-13, met remise.

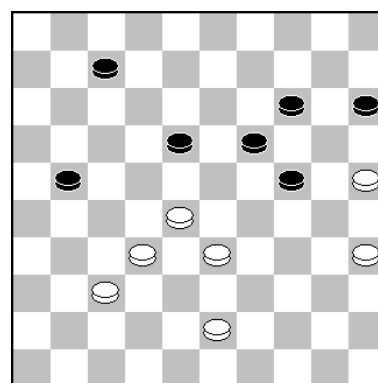

49. ..., 18-23.

Peter Hartog - Frank Pasman				1 - 1	7-12-2024	0.04/0.15	
1. 32-28	19-23	12. 41-37	17-21	23. 42x31	14-20	34. 40x20 15x24	44. 33-29 8-13
2. 28x19	14x23	13. 33-28	21-26	24. 25x14	9x20	35. 45-40 18x27	45. 39-33 6-11
3. 37-32	10-14	14. 39-33	11-17	25. 30-25	4- 9	36. 31x22 11-17	46. 32-28 11-17
4. 34-30	14-19	15. 44-39	20-24	26. 25x14	9x20	37. 22x11 16x 7	47. 30-24 17-21
5. 41-37	5-10	16. 50-45	17-21	27. 44-40	8-12	38. 40-34 21-26	48. 38-32 14-20
6. 30-25	10-14	17. 31-27	7-11	<b>28. 39-34</b>	2- 8	39. 43-39 7-12	49. 36-31 26x37
7. 40-34	23-28	18. 34-30	18-23	29. 43-39	12-17	40. 34-29 3- 9	50. 32x41 21-27
8. 32x23	18x40	19. 49-44	12-18	30. 48-43	17-21	41. 29x20 19-23	51. 41-36 12-17
9. 45x34	12-18	20. 37-31	26x37	31. 34-29	23x34	42. 28x19 13x15	52. 28-23 27-32
10. 37-32	7-12	21. 42x31	21-26	32. 39x30	20-25	43. 35-30 9-14	
11. 46-41	1- 7	22. 47-42	26x37	33. 27-22	25x34		



Foto: Anton Kosior

Ook aan bord 4 ging de strijd geheel gelijk op en werd het evenwicht nooit verbroken

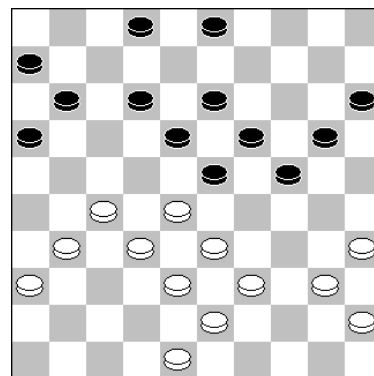

28.39-34.

28.40-34 11-17. 29.34-30 20-25. 30.31-26 25x34. 31.39x30 2-8. 32.36-31 17-21. 33.26x17 12x21. 34.31-26 15-20. 35.26x17 20-25. 36.43-39 25x43. 37.48x39 3-9. 38.28-22, 9-14. 39.33-28 14-20. 40.39-34 20-25. 41.45-40 24-29. 42.35-30 6-11. 43.17x6 16-21. 44.27x16, 18x27. 45.32x21 23x43. 46.34x14 25x45. met 1-1. Ook na de partijzet liep het correct remise.

<b>Johan Wiering - Shammie Kasnadi</b>				<b>1 - 1</b>		<b>7-12-2024</b>		<b>0.11/0.56</b>	
1.33-29	17-22	15.41-37	7-11	29.45-40	8-13	43.47-42	27-32	57. 7- 1	50- 6
2.39-33	11-17	16.37-32	10-14	30.46-41	14-19	44.38x27	21x32	58.26-21	4- 9
3.44-39	6-11	17.32x21	16x27	31.41-37	10-14	<b>45.42-37</b>	32x41	59.49-43	9-13
4.50-44	1- 6	18.24-20	14-19	<b>32.40-34</b>	<b>2- 8</b>	<b>46.36x47</b>	<b>16-21</b>	60.43-38	6-44
5.31-26	16-21	19.20-15	19-24	33.34-29	11-16	47.43-38	21-27	61.21-16	24-30
6.32-28	19-23	20.29x20	25x14	34.37-32	28x37	<b>48.34-30</b>	<b>19-23</b>	62. 1-45	44-50
7.28x19	14x23	21.33-29	23-28	35.31x42	19-23	49.38-32	23x43	63.45- 7	13-19
8.35-30	10-14	22.38-33	14-19	<b>36.39-34</b>	13-19	50.32x32	43-48	64. 7-45	30-35
9.30-25	14-19	23.44-40	19-23	37.43-39	23-28	51.32-28	48x25	65.38-32	19-24
10.25x14	19x10	<b>24.29-24</b>	<b>5-10</b>	38.42-37	17-21	52.28x17	14-20	66.47-41	50- 6
11.40-35	15-20	<b>25.42-38</b>	<b>9-14</b>	39.26x17	12x21	53.15x24	25- 9	67.41-36	6- 1
12.35-30	20-25	26.24-19	13x24	40.37-31	6-11	54.24-19	13x24	68.45-50	35-40
13.30-24	21-27	27.34-29	23x34	41.31-26	11-17	55.17-12	9-22	69.16-11	40-45
14.37-31	11-16	28.40x 9	3x14	42.48-43	8-13	56.12- 7	22x50	70.32-27	1-29



Foto: Anton Kosior

De Engines spelen hier:  
 24...17-21. 25.  
 26x17 12x21.  
 en geven hier  
 de voorkeur aan  
 de zwarte stand.  
 Er kan volgen:  
 26.34-30 21-26.  
 27.40-35 26x37  
 28.42x31 8-12.  
 29.45-40 11-17.  
 30.40-34 6-11.

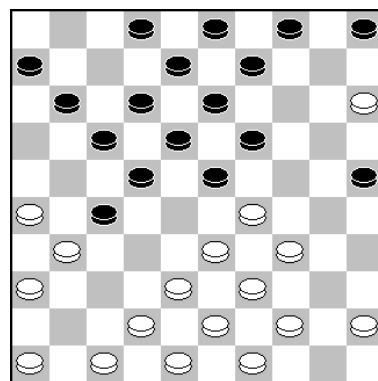

24. ..., 5-10.

31.30-25 9-14. 32.47-42 14-19. en het lijkt er inderdaad op dat wit zich moet beperken tot secuur verdedigen.

**25.42-38 9-14.** Na deze zet geven de Engines duidelijk de voorkeur aan de witte stelling. Beter lijkt nog steeds: 25...17-21. 26.26x17 12x21. Een logisch vervolg is dan: 27.34-30 8-12. 28.40-35 2-8. 29.30-25 10-14. 30.45-40 11-17. 31.31-26 6-11. 32.24-20 11-16. 33.40-34 13-19 34.46-41 27-32. 35.38x27 21x32. 36.36-31 9-13. 37.20x9 3x14. en de stand is in evenwicht.

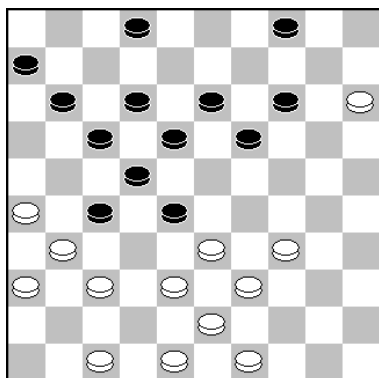

32. ..., 2-8.

De engines gaan voor:

32...19-24. 33.37-32 28x37. 34.31x42 14-20. 35.34-29, 13-19. 36.39-34 19-23. 37.49-44 11-16. 38.43-39 20-25. 39.29x20 25x14. 40.34-30 2-8. met een gelijke stand.

**33.34-29 11-16. 34.37-32 28x37. 35.31x42 19-23. 36.39-34.** Sterk is: 36.49-44! 23x34. 37.39x30. en zwart moet secuur spelen. Er kan volgen: 13-19 38.30-25

37. ..., 13-19. 38.30-25 19-23. 39.44-40 8-13. 40.40-34 6-11. 41.34-30 13-19. 42.47-41 16-21  
 43.42-37 23-28. 44.37-31 28x39. 45.43x34 18-23. 46.38-33 12-18. 47.48-43 11-16. 48.43-39  
 23-28. 49.33-29 28-32. 50.39-33 19-23. 51.29-24 23-28. 52.24-20 28x39. 53.20x9 4x13.  
 54.34x43 32-38. 55.43x32 27x38. met remise.



Na deze zet draaien de rollen weer om en gaat zwart aan de leiding.  
 Sterker is: 45.34-30 17-21. 46.26x17 22x11. 47. 33x22 18x27. 48. 39-33 11-17. 49.43-38 32x43. 50.49x38, 17-22. 51.42-37. en de stand is volkomen in evenwicht.

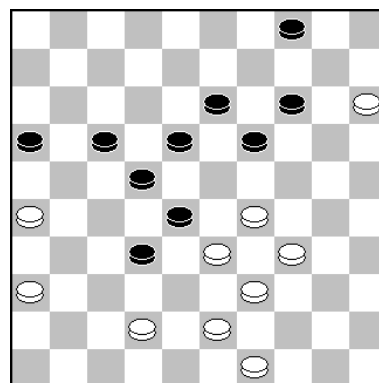

45.42-37.

Foto: Shammie Kasnadi

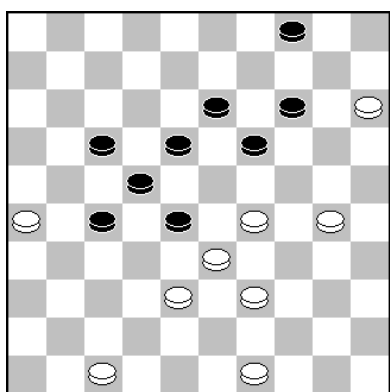

48. ..., 19-23.

**45...32x41. 46.36x47 16-21.**

Ook 17-21 en 19-23 zijn prima opties voor zwart!

**47.43-38 21-27. 48.34-30 19-23.**

Verplicht Johan om naar remise af te wikkelen. De andere mogelijkheid is: 48...28-32. 49.39-34 (29-23 is ook remise) 32x43. 50.49x38 19-23. 51.30-24 13-19. 52.24x13 18x9. 53.29x18 22x13. met remise.

Na de partijzet liep de partij verder soepel remise.

<b>Alex Poliakov - Job van Goudoever</b>				<b>2 – 0</b>	<b>7-12-2024</b>	<b>0.21/0.02</b>
1. 33-29 18-22	19. 37-31 21-27	37. 39-33 18-22	55. 39x30 25x34	73. 11- 6 10-46		
2. 31-26 20-25	<b>20. 47-41</b> 2- 7	38. 44-39 22-27	56. 2x16 41-47	74. 1-18 46-10		
3. 39-33 12-18	21. 38-32 27x38	39. 32-28 4-10	57. 28-22 47x24	75. 6- 1 10-46		
4. 44-39 7-12	22. 43x23 14-19	40. 15x 4 21-26	58. 22-17 34-39	76. 18-13 46-10		
5. 50-44 1- 7	23. 23x14 10x19	41. 4x31 26x37	59. 17-12 39-43	77. 40-34 10-14		
6. 35-30 22-28	24. 40-35 5-10	42. 36-31 37x26	60. 12- 7 43-48	78. 45-40 14-46		
7. 32x23 19x28	25. 30-24 19x30	43. 46-41 26-31	<b>61. 7- 1 24-15</b>	79. 34-39 46-10		
8. 33x22 17x28	26. 35x24 10-14	44. 49-43 7-11	62. 16- 2 14-20	80. 39-50 10-46		
9. 38-33 12-17	<b>27. 24-20</b> 15x24	45. 43-38 31-36	<b>63. 32-27 20-25</b>	81. 40-34 5-41		
10. 33x22 17x28	28. 29x20 14-19	46. 41-37 19-24	<b>64. 27-21 48-37</b>	82. 50-45 41-47		
11. 37-31 16-21	29. 20-15 9-14	47. 38-32 8-12	65. 21-17 37- 5	83. 1-18 47-41		
12. 26x17 11x22	30. 31-27 22x31	48. 34-29 24-30	66. 26-21 15-10	84. 18-22 41-47		
13. 42-38 7-12	31. 26x37 19-23	49. 29-23 12-17	67. 21-16 10-46	85. 22-36 46- 5		
<b>14. 41-37</b> 6-11	32. 33-28 23x32	50. 23-18 17-21	68. 17-11 46-10	86. 13- 4 47-15		
<del>15. 48-42</del> 11-17	33. 37x28 13-19	51. 18-13 21-26	69. 11- 6 10-46	87. 36-47 5-46		
16. 38-33 17-21	34. 41-37 3- 8	52. 13- 8 26-31	70. 1-40 46-10	88. 34-29 15x33		
<b>17. 42-38 12-17</b>	35. 37-32 17-22	53. 37x26 36-41	71. 6- 1 10-46	89. 47x29		
<b>18. 31-26 8-12</b>	36. 28x17 12x21	<b>54. 8- 2</b> 30-34	72. 16-11 46-10			



Ook dit was een schitterende partij, waarin beide spelers vol voor de winst streden. Toch is het de vraag of de zwarte uitval wel verantwoord is

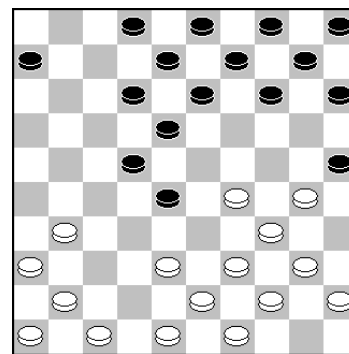

14.41-37.

Foto: Anton Kosior

want Alex heeft wel voordeel verkregen en had dat mogelijk nog kunnen vergroten met:

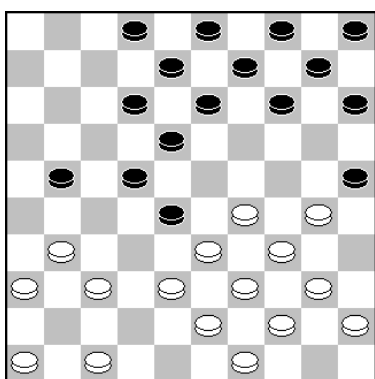

17. ..., 12-17?

14.38-33 2-7. 15.43-38 22-27. 16.33x22 18-23. 17.29x18, 12x23. 18.22-18 13x22. 19.30-24 9-13. 20.48-43. enz.

17. ..., 12-17? Dit was een misser van Job, waarna Alex voor de winst gaat. Verplicht en goed is:

17...21-26! 18.47-41 12-17. 19.38-32 8-12. 20.32x23 2-7. 21.40-35 7-11. 22.33-28 22x24. 23.30x8 18x40. 24.45x34, 9-13. 25.8x19 14x23. en zo wel na 26.39-33, als na 26.31-27 is de stand redelijk in evenwicht.

18.31-26. Nog sterker is: 18.47-42! 8-12. 19.46-41 21-27. 20.29-23 18x29. (Na 20...28x19?? 21.33-28 22x33. 22.31x11 12-17. 23.11x22 18x27. 24.38x29. wint wit zeker). 21.34x21, 25x34. 22.40x29 17x26. 23.31-27 22x31. 24.36x27. en wit staat een gezond schijf voor!

18...8-12. Hier lijkt 2-7 iets beter.

19.37-31 21-27. 20.47-41. Zeker winnend is: 20.46-41! 2-8. 21.41-37 en zwart kan opgeven. Het beste lijkt nog: 18-23. 22.29x7 17-21. 23.26x17 22x2. 24.33x22 27x18. en zwart zal het met een schijf minder moeten doen(zonder compensatie).

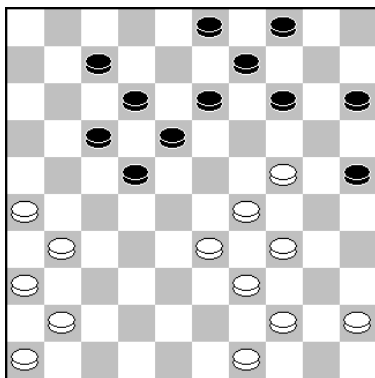

Links: 27.24-20(?)

Na deze ruil heeft zwart heel wat compensatie.

De sterkste zet is: 27.45-40! 14-19. 28.40-35 19x30. 29.35x24 9-14. 30.44-40. en wit gaat normaliter winnen.

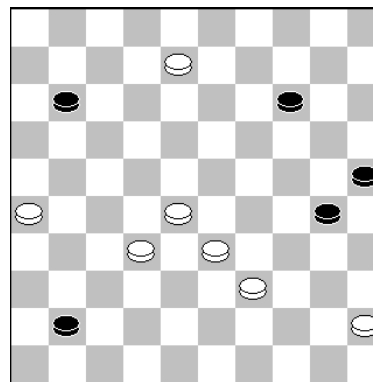

Rechts: 54.8-2? Tot hier speelde Alex regelrecht naar de winst, maar inmiddels hebben beide spelers voor bijna iedere zet een minimale bedenktijd en met de partijzet gaf Alex de winst uit handen. Na 54.28-22!! 41-47. 55.8-2 47x24. 56.2x16 24-20. 57.22-18. is de winst slechts een kwestie van tijd.



Foto: Shammie Kasnadi

Ook 61.7-2 wint niet na 14-19!.

**24-15?** Simpel remise geeft:

61...24-19!  
62.32-27 19-13.  
63.27-21 13-31.  
64.26x37. enz.

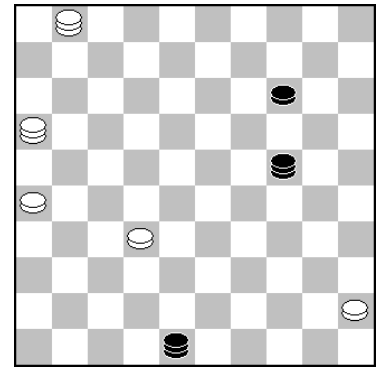

Stand na **61.7-1.**

**62.16-2 14-20.**  
**63.32-27 20-25?**

Weer overzag Job de remise:  
63...15-4! 64. 27-21 4-31.  
65.26x37. enz.

**64.27-21 48-37?** De definitieve fout in dit moeilijke eindspel.  
Na deze zet maakte Alex het bekwaam af. Alleen 15-4!! en 64...15-42!! geven hier remise.  
Op 15-42 kan er volgen: 65.21-16 42-33. 66.1-6 33-50. 67.16-11 50-44. 68.11-7 44-35!!  
69.7-1 25-30!! 70.26-21, 30-34. 71.1x40 35x16. met remise.

<b>Radjinder Jharap - Peter de Hek</b>				<b>0 - 2</b>	<b>7-12-2024</b>	<b>0.12/0.05</b>			
1.32-28	20-25	12.49-44	2- 8	23.40-35	20-24	<u>34.42-38</u>	<u>16-21</u>	44.28-22	24-29
2.37-32	14-20	13.39-33	4- 9	24.30-25	29-34	35. 3x26	11-17	45.33x24	19x30
3.41-37	10-14	14.36-31	17-21	25.43-39	34x43	36.26x40	7-12	46.22-17	34-39
4.31-27	5-10	15.41-36	21-26	<b>26.48x39</b>	12-18	37.40x 7	1x12	47.27-21	39-43
5.46-41	19-23	16.47-41	23-29	<b>27.28-22</b>	19-23	38.37-32	24-30	48.21-16	43-49
6.28x19	14x23	17.34x23	18x29	<b>28.27-21</b>	26x28	39.32-28	30-34	49.31-26	18-22
7.33-28	9-14	18.33x24	20x29	29.35-30	24x35	40.38-33	14-20	50.17x28	49-44
8.28x19	14x23	19.44-39	14-20	30.44-40	35x33	41.31-27	20-24	51.28-23	44-17
9.39-33	10-14	20.50-44	9-14	31.38x29	23x34	42.36-31	12-18	52.37-32	17-12
10.33-28	13-19	21.35-30	25x34	32.32x 3	13-19	<b>43.41-37</b>	9-13	53.32-27	12x29
11.44-39	8-13	22.39x30	3- 9	33.25-20	15x24			54.27-21	30-34



Foto: Shammie Kasnadi

Na deze slagkeuze komt Djin in het nadeel. Sterker is: 26.38x49!

Er kan volgen:  
12-18. 27.42-38,  
7-12. 28.44-39,  
18-23. 29.49-43,  
13-18. 30.48-42  
9-13. 31.39-33,

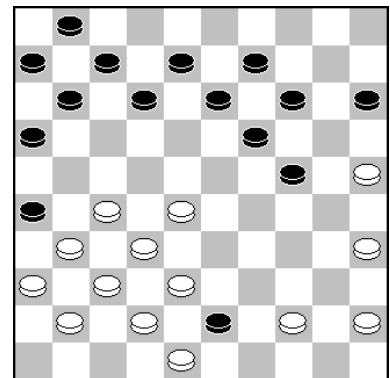

**26.48x39(?)**

15-20. 32.43-39 12-17. 33.27-22 18x27.  
34.32x3 23x34. 35.3-12 34-39 36.33x44 11-17.  
37.12x21 26x17. 38.44-39 24-29. 39.42-38.  
en de stand is volkomen in evenwicht.

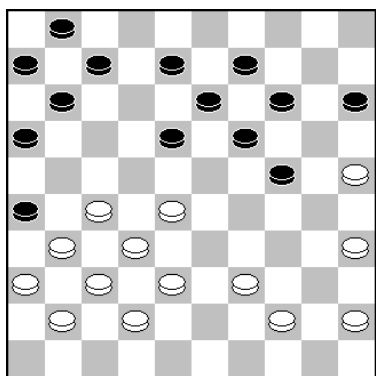

27.28-22?

Dit was een misser van Djin, die vermoedelijk de damcombinatie als goed voor wit taxeerde. Na 27.39-33 7-12. 28.44-40 1-7. 29.40-34 24-30. 30.35x24 19x39. 31.33x44 14-19. 32.45-40 18-22. 33.27x18 13x33. 34.38x29 en wit heeft miniem nadeel.

27...19-23. 28.27-21?

Goed is: 28.44-40 14-19. A. 29.27-21 26x28. 30.35-30 24x33 31.38x29 23x34. 32.32x23 13-18. en het loopt remise.

A. Op 28...7-12. is de remise al een stuk moeilijker te vinden. 29.40-34 23-29. 30.34x23 18x29 31.45-40 15-20. 32.39-33 12-17. 33.22-18 13x22. 34.27x18 8-13. 35.31-27!! Je moet in de partij maar op dit offer komen! 13x31. 36.36x27 17-21. 37.40-34 29x40. 38.35x44 9-13. 39.44-40 13-19. 40.40-35 11-17. 41.33-29 24x33. 42.38x29 19-24. 43.29-23 1-7. 44.42-38, 14-19. 45.25x14 19x10. 46.38-33 10-15. 47.33-28 15-20. 48.41-36 20-25. 49.27-22 7-12. 50.22x11 6x17. 51.36-31 12-18. 52.23x12 17x8. 53.28-23 8-12. 54.32-28 12-17. 55.37-32, 26x37. 56.32x41. en het loopt remise.

A. Op 28...8-12. 29.40-34 23-29. 30.34x23 18x29. 31.45-40 13-19. 32.39-33 12-17. 33.33-28 17-21. 34.28-23 19x17. 35.27-22 17x28. 36.32x34 7-12. 37.34-29 24x33. 38.38x29 11-17. 39.40-34 6-11. 40.31-27 21x32. 41.37x28 12-18. 42.29-24 16-21. 43.34-30 14-19. 44.24x4, 21-27. 45.4x31 26x48. 46.30-24. en het loopt remise.

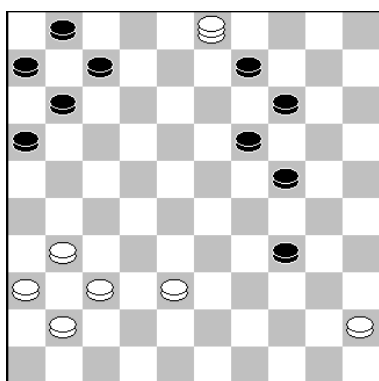

34...16-21?

Links:

Deze zet is analytisch remise. Zeker winnend is: 34...34-39!! 35.45-40. Anders loopt schijf 39 door. 7-12. 36.3x44 11-17. 37.44x11 6x17. en wit staat verloren.

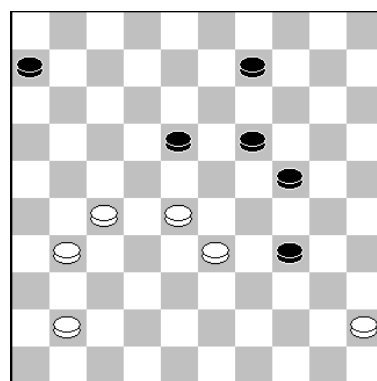

43.41-37??

Rechts: De beslissende fout in deze partij. Hierna won Peter de partij probleemloos. Remise geeft: 43.41-36!! 24-30. (Op 43...18-23. 44.45-40 23x21. 45.40x20 6-11. 46.20-15, 9-14. 47.33-28 11-17. 48.31-26 21-27. 49.36-31 27x36. 50.28-22 17x28. 51.26-21 36-41. 52.21-17 41-47. 53.17-12 47-24. 54.12-7 28-32. 55.7-1 32-37. 56.1-34. met remise.) 44.27-22 18x27. 45.31x22 30-35. 46.22-17 35-40. 47.17-12 9-13. 48.12-7 40-44. 49.7-2, 44-50. 50.45-40 34x45. 51.28-23 19x39. enz.

Wim Verschoor - Kenny Kroon			1 - 1	7-12-2024	0.19/0.26
1. 34-30	20-25	09.34x25 14-19	17.47-42 19-24	25.46-41 15-20	33.42-37 17-22
2. 32-28	25x34	10.40-34 10-14	18.30x19 13x24	26.41-37 20-25	34.28x17 21x12
3. 39x30	17-21	11.34-30 17-22	19.41-37 14-20	27.37-31 7-12	35.32x21 16x27
4. 44-39	21-26	12.28x17 21x12	20.25x14 10x19	28.31-26 12-17	36.37-32 6-11
5. 50-44	16-21	13.33-28 6-11	21.31-27 8-13	29.49-44 5-10	37.32x21 11-16
6. 40-34	11-16	14.39-33 11-17	22.37-31 17-21	30.43-39 10-15	38.21-17 12x21
7. 44-40	12-17	15.37-32 26x37	23.31-26 2-8	<u>31.48-43</u> 1-6	39.26x17 13-18
8. 30-24	19x30	16.42x31 4-10	24.26x17 12x21	<u>32.27-22</u> 18x27	40.38-32 9-13



Beide spelers hielden elkaar perfect in evenwicht. Hier had Wim niet veel keus. Het alternatief is hier: 31.27-22 18x27. 32.42-37. en nu kan zwart ook vele zetten niet spelen. Het beste is nog:

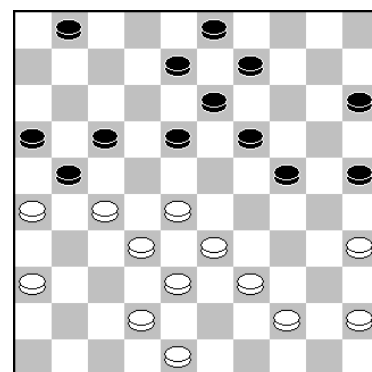

**31.48-43.**

Foto: Anton Kosior

17-22. 33.26x17 22x11. 34.32x21 16x27. 35.28-23 19x28. 36.33x31. met snel remise.  
**31...1-6. 32.27-22.** Nu koos Wim wel voor deze variant, waarna het regelrecht remise liep.  
 Een alternatief is: 32.45-40 9-14. 33.40-34 14-20. 34.34-30 25x34. 35.39x30 20-25. 36.44-39 25x34. 37.39x30. en wit staat iets prettiger, maar zwart kan direct afhaken met 37. ..., 17-22.

<b>NDV</b>		<b>- Waarddammers 4</b>		<b>10 - 6</b>		<b>Hofstad 2</b>		<b>- Scheveningen</b>		<b>13 - 3</b>		
1	Pelle Sterk	-	Thomas v.Vugt	2	- 0	3	Jan Kok	-	W. Meijer	2	- 0	3
2	J. Kwakernaak	-	Rafaël Koers	0	- 2	2	F.v.Eenennaam	-	Johan Pronk	0	- 2	8
3	J.v.Krieken	-	Thijs Schakel	1	- 1	8	N.Muradin	-	Jeroen Neve	2	- 0	6
4	A. Janssen	-	Floris Tukker	2	- 0	1	F.v.d.Velde	-	Eddy Janssen	2	- 0	5
5	Bert Baars	-	Arjen Verboon	2	- 0	6	B. Douma	-	J.v.der Meijden	2	- 0	2
6	Wim t Lam	-	Sven Schakel	0	- 2	7	Jack Mondt	-	P.Rozenboom	2	- 0	4
7	Bert Kooij	-	B. Hofman	2	- 0	4	H. Jagram	-	H. de Vaal	2	- 0	1
8	S. Veenstra	-	Daniel v.Vugt	1	- 1	5	D.v.Bommel	-	Ron de Vaal	1	- 1	7

<b>De Variant</b>		<b>- DCPAR 2</b>		<b>14 - 2</b>		<b>Damlust 3</b>		<b>- Alblasserdam 2</b>		<b>16 - 0</b>		
1	J. Kerkhofs	-	Jim Nash	1	- 1	3	R.Kloosterman	-	W.IJsselstein	2	- 0	3
2	M. de Wolf	-	R.Gobardhan	1	- 1	8	E.Maijenburg	-	N.Groenendijk	2	- 0	5
3	Jan de Wolf	-	S.Maharadjin	2	- 0	7	D. J.de Groot	-	Wilco Stam	2	- 0	4
4	H.Bomgaars	-	Leen Schinkel	2	- 0	5	H.Clasquin	-	A. Cramer	2	- 0	7
5	M. Klaassen	-	Gaj. Sital	2	- 0	6	Alex Bitter	-	Corwin Vlot	2	- 0	8
6	F.Denissen	-	Darsa Mahabier	2	- 0	2	D.v.Genderen	-	G. de Vries	2	- 0	6
7	R. Coray	-	Edward Bottse	2	- 0	4	A.v.der Knaap	-	Levi Ruiter	2	- 0	1
8	Mark de Wolf	-	<b>N. O.</b>	2	- 0	1	B.Bruinsma	-	David Vlot	2	- 0	2

<b>DEZ Reeuwijk</b>		<b>- Waarddammers 3</b>		<b>9 - 7</b>		
1	Stan van der Meer	-	Johan Stuij	1	- 1	7
2	Frans Boot	-	Daniel van der Ham	2	- 0	3
3	Hans de Knikker	-	Bas Vink	1	- 1	5
4	Kariem Droog	-	Kees Osté	2	- 0	1
5	Reinate Berk	-	Machiel Hoogendoorn	2	- 0	8
6	Laurent Glas	-	Simon Rompa	1	- 1	6
7	Chr. Rutjens	-	Jorrit Roest	0	- 2	4
8	Zoey Berk	-	Barend Stravers	0	- 2	2

De uitslagen van de Tweede klasse E, waarin ons 3<sup>e</sup> en 4<sup>e</sup> spelen. Beide teams verloren hun duels.

Hier de partijen en fragmenten van ons derde team. Daniël, Kees en Machiel konden het niet bolwerken. Jorrit en Barend wonnen wel.

Stan van der Meer - Johan Stuij				1 - 1	7-12-2024	0.01/0.15			
1.34-29	20-25	13.29x38	5-10	25.31-27	17-21	37.38-33	18-23	49.34-30	24x35
2.40-34	14-20	14.41-37	10-14	26.26x17	11x31	38.42-38	8-12	50.45x34	11-17
3.45-40	19-24	15.46-41	12-17	27.36x27	10-14	39.27-21	16x27	51.12x21	13-19
4.50-45	10-14	16.36-31	8-12	28.34-29	23x34	40.32x21	30-34	52.21-17	19-24
5.32-28	17-22	17.32-28	2- 8	29.40x20	15x24	41.39x30	25x34	53.17-12	23-29
6.28x17	11x22	18.38-33	24-30	30.48-42	24-29	42.21-17	12x21	54.34x23	35-40
7.37-32	7-11	19.35x24	20x38	31.33x24	19x30	43.26x17	3- 8	55.12- 7	40-44
8.31-26	1- 7	20.42x33	14-20	32.42-37	14-19	<b>44.44-39</b>	8-13	56.38-32	44-49
9.32-28	14-19	21.43-38	20-24	33.37-31	19-23	45.39x30	24x35	57.32-28	49-21
10.28x17	11x22	22.37-32	18-23	34.28x19	13x24	46.17-12	6-11	58. 7- 1	21-26
11.38-32	7-11	23.49-43	12-18	35.31-26	9-13	47.43-39	19-24	59.23-18	26- 8
12.33-28	22x33	24.41-36	4-10	36.47-42	13-19	48.39-34	35-40	60.28-23	8-17

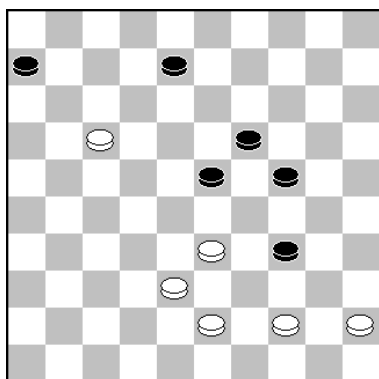

44.44-39.

Weer een uitstekende partij van Johan, waarbij Kingsrow geen enkele opmerking maakte. Hier had Stan nog wel een alternatief in: 44.38-32 23-29. 45.33-28 8-13. 46.17-12 6-11 47.44-40 (Op 47.32-27 11-1. 7 [ook 24-30 geeft remise]. 48.12x21 13-18. 49.21-17 18-23. 50.17-12 23x21. 51.12-8 29-33. 52.8-2 34-39. 53.43x34 24-30. 54.2x16 30x50. met remise), 47...24-30. 48.40-35 19-24. 49.32-27 13-18. 50.12x23 29x18. 51.27-21 18-23. 52.28x19 24x13. 53. 35x24 13-18. 54.24-20 18-23. 55.20-15 23-29. 56.15-10, 29-33. 57.10-5 33-39. met remise.

Ook in de partij wikkelde Johan keurig af naar remise.

Daniël van der Ham - Frans Boot				0 - 2	7-12-2024	0.09/0.11			
1.33-28	18-22	10.40-34	5-10	19.26x37	17-22	28.42-37	12-17	37.38-33	18-22
2.38-33	12-18	11.32-28	16-21	20.43-38	20-25	29.37-32	9-14	38.29-23	20x49
3.42-38	7-12	12.37-32	11-16	21.35-30	10-14	30.40-35	11-16	39.23x 5	22-28
4.47-42	1- 7	13.44-40	3- 8	22.37-32	11-17	31.44-40	17-21	40.39-33	28x39
5.34-29	19-23	14.49-44	7-11	23.41-37	22-27	<b>32.30-24</b>	4-10	41.34x43	25x34
6.28x19	14x34	15.31-26	19-23	24.32x21	16x27	33.35-30	21-27	42. 5x41	49x38
7.40x29	13-19	16.28x19	14x23	<b>25.48-43</b>	6-11	34.32x21	16x27	43.41-28	38-20
8.44-40	10-14	17.32-27	21x32	26.37-32	14-20	35.40-35	14-19	44.28-17	20-25
9.50-44	8-13	18.38x27	22x31	27.32x21	17x26	36.33-28	23x32	45.17x 3	2- 8
								46. 3x30	25x43

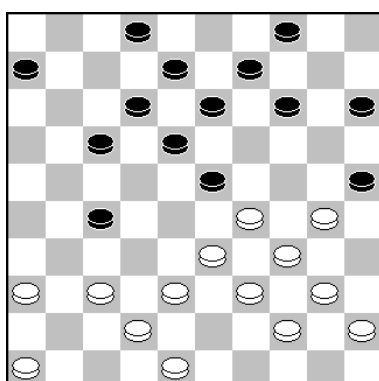

25.48-43(?)

Links:

Na deze zet kwam Daniël dik in het nadeel. Beter zijn zetten als 46-41 en 37-32.

Rechts:

De definitieve fout in deze partij, waarna Frans de winst binnen haalde.

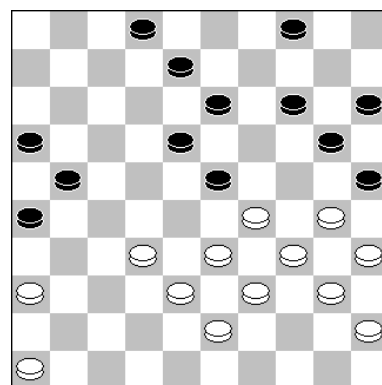

32.30-24??

Goed is: 32.32-27! 21x32. 33.38x27 8-12. 34.27-22 18x27. 35.29x7 2x11. 36.33-28 11-17. 37.28-22! 17x28. 38.30-24 20x29. 39.34x21 16x27. 40.39-33 14-19. 41.35-30 25x34. 42.40x29 27-32. 43.46-41 13-18. 44.45-40 15-20. 45.40-34 20-25. 46.41-37 32x41. 47.36x47 26-31. 48.33-28 31-37. 49.43-38 37-42. 50.28-23 42x24. 51.23x12. met remise.



<b>Hans de Knikker - Bas Vink</b>				<b>1 - 1</b>		<b>7-12-2024</b>		<b>0.04/0.04</b>	
1. 34-30	20-25	10.46-41	19-23	19.47-41	7-11	28.41-36	17-21	<b>36.50-45</b>	<b>18-23</b>
2. 32-28	25x34	11.31-27	14-19	20.31-26	22x31	29.26x17	11x31	37.40-34	29x40
3. 40x29	19-23	12.30-25	10-14	21.36x27	17-21	30.36x27	6-11	38.45x34	15-20
4. 28x19	14x34	13.35-30	14-20	22.26x17	11x31	31.38-32	11-17	39.37-31	8-12
5. 39x30	10-14	14.25x14	19x10	23.37x26	1- 7	32.33-28	14-20	40.31-26	3- 8
6. 37-32	13-19	15.40-35	10-14	24.42-37	7-11	33.39-33	17-21	41.26x17	12x21
7. 41-37	8-13	16.49-44	14-19	25.48-42	5-10	34.42-38	23-29	42.30-25	20-24
8. 44-39	2- 8	17.36-31	17-22	26.32-27	10-14	35.33x24	20x29	43.34-30	9-14
9. 45-40	4-10	18.41-36	11-17	27.44-40	12-17			44.28-22	

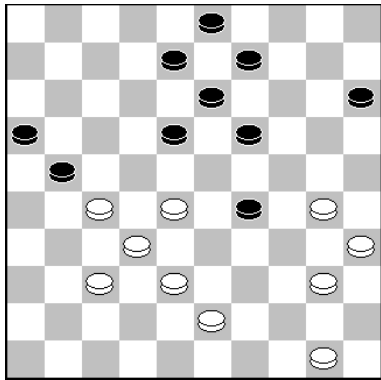

**36.50-45?**

Lange tijd was dit ook een evenwichtige strijd, maar na de ijzersterke uitval van Bas met 23-29x29!! staat Hans dik in het nadeel. Goed is hier: 36.37-31! 8-12. 37.28-22! 19-23. 38.22-17 3-8. 39.17x26 29-33. 40.38x29 23x25. 41.26-21, 18-22. 42.27x7 16x49. 43.7-2 25-30. 44.35x24 49x19. en ondanks het feit dat zwart twee schijven voor staat, is de stand analytisch remise!

**36...18-23(?)** Na deze zet liep de partij correct remise. Bas heeft hier 2 varianten waarmee hij voor de winst kan gaan:

**36...18-23(?)** Na deze zet liep de partij correct remise. Bas heeft hier twee varianten waarmee hij voor de winst kan gaan:

1) 36. ..., 18-22. 37.28x26 29-33. 38.38c29 19-23. 39. X 13x42. Lijkt sterk, maar is remise na: 40.40-34! 9-13. 41.43-38!! 42x33. 42.30-24! 3-9. 43.35-30 13-18. 44.30-25, 18-22. 45.45-40 22-27. 46.32x21 16x27. 47.24-20!! 15x24. 48.34-29. enz. Wel lastig voor wit om dit achter het bord allemaal te berekenen.

2) 36...29-33! 37.28x39 19-23. 38.27-22 18x27. Met een zeer kansrijke stand. De Engines komen nu allemaal met 39.39-34 als sterkste zet voor wit. Niet bepaald een voor de hand liggende zet m.i. Er kan volgen: 13-18. 40.30-24 21-26. 41.32x21 16x27. 42.38-33, 27-32. 43.37x19 26-31. 44.43-38 31-36. 45.35-30 9-14. 46.19x10 15x4. 47.40-35 36-41. 48.30-25 8-12. 49.38-32 18-22. 50.24-20. en bij goed spel, haalt wit remise.

<b>Kees Osté - Kariem Droog</b>				<b>0 - 2</b>		<b>7-12-2024</b>		<b>0.16/0.47</b>	
1. 31-27	19-23	07.44-39	21-26	13.41-36	17-21	19.27-22	18x27	<b>24.39-33</b>	21-27
2. 33-28	17-21	08.50-44	10-14	14.47-41	7-12	20.31x22	4- 9	25.32x 3	11-17
3. 28x19	14x23	09.39-33	13-19	15.33-28	20-24	21.36-31	9-14	26. 3x21	16x49
4. 39-33	10-14	10.44-39	8-13	16.34-30	14-20	<b>22.22-18</b>	13x33	27.44-39	49-27
5. 33-28	5-10	11.49-44	2- 8	17.30-25	12-17	23.38x18	3- 9	28.33-28	27x13
6. 28x19	14x23	12.36-31	12-17	18.25x14	9x20				

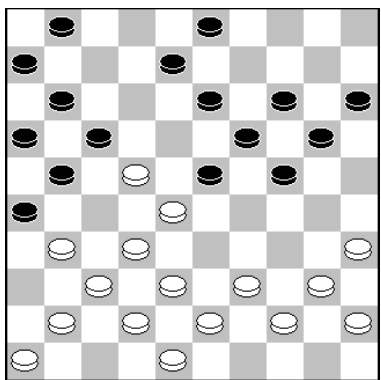

**22.22-18?**

Deze zet kostte Kees de partij. Goed is: 22.31-27! Er kan volgen: 23-29. 23.39-34 24-30. 24.35x33 19-23. 25.28x10 17x50. 26.10-5 13-19. 27.5x23 8-12. 28.23x7 1x12. 29.41-36 50-17. 30.40-35 12-18. 31.27-22 17x25. 32.43-39 25x43. 33.38x49. en de stand is geheel in evenwicht.

**22...13x33. 23.38x18 3-9. 24.39-33??** Hier overzag Kees de winnende combinatie van Kariem en was de partij definitief beslist. Min of meer verplicht is: 24.31-27 8-13. 25.27-22 17x28. 26.32x23 13x22. 27.40-34 19x28. 28.34-30

21-27. 29. 30x10 15x4. 30.42-38 16-21. 31.35-30 11-17. En wit heeft geen compensatie.

**Reinate Berk-Sneijders - Machiel Hoogendoorn 2-0 7-12-2024 0.08/0.06**

1. 32-28 18-22	15. 37-32 9-14	29. 40-35 10-14	43. 43-39 2- 8	56. 41-37 21-26
2. 37-32 12-18	16. 41-37 3- 9	30. 35x24 14-19	44. 39-33 6-11	57. 7- 2 29-34
3. 41-37 7-12	<b>17. 50-45 24-29</b>	31. 49-44 19x30	45. 37-31 8-12	58. 38-32 26-31
4. 31-26 1- 7	18. 34x23 18x29	32. 44-40 15-20	46. 33-28 11-16	59. 37x26 36-41
5. 37-31 18-23	19. 27x18 12x23	33. 40-35 20-24	47. 31-27 21-26	60. 32-27 41-47
6. 34-29 23x34	<b>20. 33x24 20x29</b>	34. 39-34 30x39	<b>48. 42-37 12-17</b>	61. 28-23 19x28
7. 40x29 20-24	<b>21. 28-22 17x28</b>	35. 43x34 13-19	49. 30-25 17-21	62. 2x 6 47-15
8. 29x20 15x24	22. 26-21 16x27	36. 48-43 8-13	50. 27-22 23-29	63. 27-22 15- 4
9. 45-40 13-18	23. 31x24 19x30	37. 36-31 5-10	51. 37-31 26x37	64. 22-17 4-10
10. 40-34 8-13	24. 35x24 14-19	38. 31-27 10-14	52. 32x41 21-26	65. 26-21 10- 4
11. 46-41 2- 8	25. 45-40 19x30	39. 27-21 11-16	53. 22-17 16-21	66. 21-16 4-10
12. 41-37 10-15	26. 40-35 9-14	40. 21-17 7-12	<b>54. 17-11 26-31</b>	67. 35-30 10- 5
13. 47-41 4-10	27. 35x24 14-19	41. 17x 8 13x 2	55. 11- 7 31-36	68. 30-24
14. 32-27 14-20	28. 44-40 19x30	42. 34-30 16-21		

Machiel kwam niet best uit de opening en had hier beter kunnen kiezen voor:

20-25. 18.44-40 16-21. 19.27x16 24-29. 20.33x24 22x44.  
21.34-30 25x34. 22.40x29 19x30. 23.49x40 30-34. 24.29-24  
14-20. 25.40x29 18-23. 26.29x18 12x23. 27.43-39 20x29.  
28.31-27 17-22. 29.27x18 23x12. en wit staat iets mooier.

**18.34x23 18x29. 19.27x18 12x23. 20.33x24 20x29(?)**

Na deze slagkeuze staat zwart op verlies. Goed is:

20...19x30! 21.35x24 20x29. 22.28x19 14x23. 23.32-27,  
17-21. 24.26x17 11x22. 25.27x18 23x12.

en Reinate heeft licht voordeel.

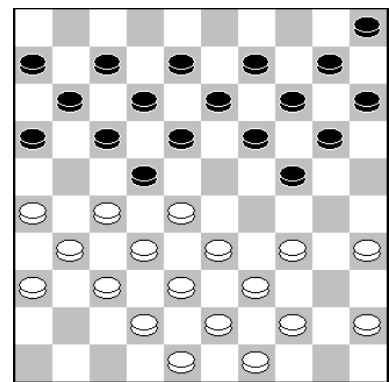

17...24-29.

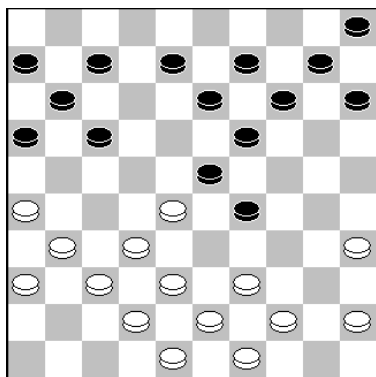

21.28-22?

Na deze afwikkeling valt de shade reuze mee voor zwart.

Sterk en vermoedelijk gewonnen is: 21.35-30! Een logisch  
vervolg is: 21. ..., 17-22. 22.28x17 11x22. 23.30-25 15-20.  
24.32-27 7-11. 25.27x18 23x12. 26.45-40 19-23. 27.37-32  
11-17. 28.32-27 17-21. 29.26x17 12x32. 30.38x27 8-12.  
31.42-37 12-17. 32.43-38 20-24. 33.37-32 14-19. 34.31-26  
13-18. 35.39-33 10-14. 36.44-39 18-22. 37.27x18 23x12.  
En zo wel 38.33-28, als 38.36-31 lijken te winnen. Op  
laatstgenoemde zet kan er volgen: 17-22. 39.40-34 29x40.  
40.49-44 40x49. 41.32-27 49x21. 42.26x8 9-13. 43.8-2 6-11  
44.48-42 11-17. 45.2-7 17-21. 46.7-40 21-26. 47.42-37 enz.

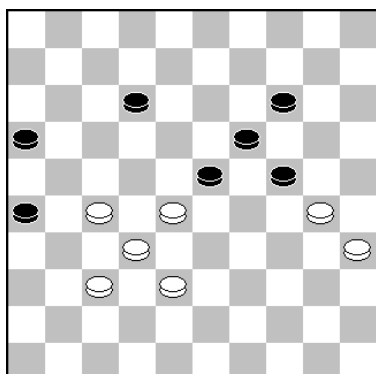

48. ..., 12-17(?)

Links: Ziet er slecht uit,  
maar is toch houdbaar.

Sterker is wel: 48...23-29!  
49.38-33 29x38. 50.32x43,  
14-20. 51.28-23 19x28. 52.  
30x19 12-18. 53.43-39 20-24  
54.19x30 16-21. 55.27x16,  
18-22. 56.16-11 22-27. 57.  
11-7 27-31. met remise.

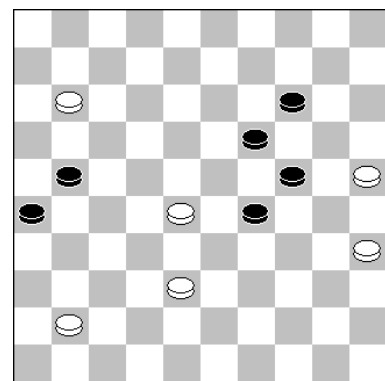

54...26-31??

Rechts: Hier maakte Machiel de verkeerde keuze en won Reinate "moeizaam" de partij.  
 Remise geeft: 54...29-34!! 55.38-33 26-31. 56.11-7 21-26. 57.41-36 31-37.  
 58.7-1 14-20! 59.25x23 37-42. 60.23-18 24-30. 61.35x24 42-47. enz.

Simon Rompa - Laurent Glas				1 - 1		7-12-2024		0.06/0.15	
1.34-30	19-23	12.46-41	11-17	23.31-27	11-16	34.45x34	8-12	45.26x	6 12x 3
2.30-25	14-19	13.32-27	17-21	24.33-28	7-12	<b>35.34-29</b>	<b>24x33</b>	46.38-33	48-42
3.25x14	9x20	14.26x28	23x21	25.39-33	20-24	36.38x29	23x34	47.33-28	10-14
4.40-34	10-14	15.37-32	21-26	26.44-39	14-20	37.30x39	3- 8	48.34-30	14-19
5.44-40	4- 9	16.41-37	18-23	27.34-30	2- 7	<b>38.39-34</b>	<b>18-23</b>	49.30-25	19-24
6.50-44	5-10	17.29x18	12x23	28.28-22	7-11	<b>39.43-38</b>	<b>12-18</b>	50.39-34	42-38
7.31-26	20-24	18.43-38	7-12	<b>29.30-25</b>	<b>9-14</b>	<b>40.48-43</b>	<b>8-12</b>	51.27-22	18x27
8.33-29	24x33	19.49-43	1- 7	30.33-28	12-17	<b>41.43-39</b>	<b>26-31</b>	52. 6- 1	27-31
9.38x29	15-20	20.38-33	6-11	31.39-34	24-29	42.37x26	14-20	53.36x27	38x21
10.37-31	10-15	21.42-38	16-21	32.35-30	20-24	43.25x14	19x10	54.28-22	21-32
11.41-37	17-22	22.47-42	12-18	33.40-35	29x40	44.28x	8 17x48	55.25-20	24-29

Deze zet gaf zwart groot voordeel. Goed is:  
 29.33-28! 12-17. 30.40-34 24-29. 31.30-25 29x40.  
 32.35x44 20-24. 33.44-40. met licht voordeel wit.

**29...9-14.** Geeft veel voordeel weg. Groot voordeel geeft:  
 29...24-29! 30.33x24 20x29. 31.39-33 12-17. 32.33x24,  
 17x28. 33.35-30 8-12. 34.40-34 11-17. 35.24-20 15x35.  
 Nu beschikt wit over een fraaie combinatie, die je achter het  
 bord nog maar moet vinden/uitrekenen: 36.27-22 18x27.  
 37.45-40 35x44. 38.36-31 27x36. 39.43-39 44x33. 40.38x7  
 9-14. 41.32x23 19x28. 42.7-1. en het loopt remise.

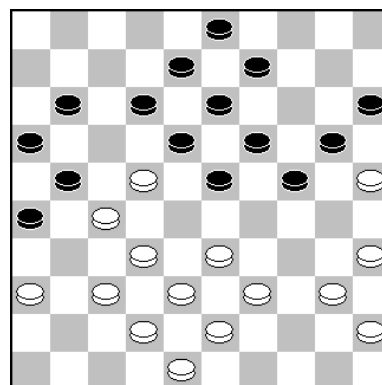

**29.30-25(?) 9-14.**

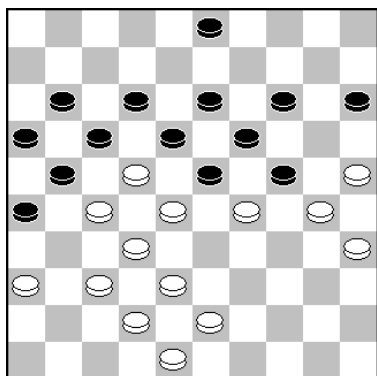

**35. ..., 24x33?**

Na deze slagkeuze krijgt Simon winstkansen. Goed is:

35...23x34! 36.30x39 3-8. 37.39-34 24-30. 38.35x24 19x39  
 39.43x34 14-19. 40.34-30 18-23. 41.22-18 13x31. 42.36x27  
 19-24. 43.30x19 23x14. en Laurent staat een schijf voor,  
 maar de stand is niet te winnen.

**36.38x29 23x34. 37.30x39 3-8.**

**38. ..., 18-23?** Beiden overzagen het voor zwart winnende:

38...19-23!! 39.28x10 17x28. 40.32x23 18x40. 41.35x44,  
 21x41. 42.36x47 15x4. met schijfwinst zwart!

**39.43-38 12-18?** Goed is:

39...14-20! 40.25x14 19x10. 41.28x19 17x28. 42.32x23  
 21x43. 43.48x39 13x24. 44.34-30 11-17. 45.30x19.  
 en de stand is keurig in evenwicht.

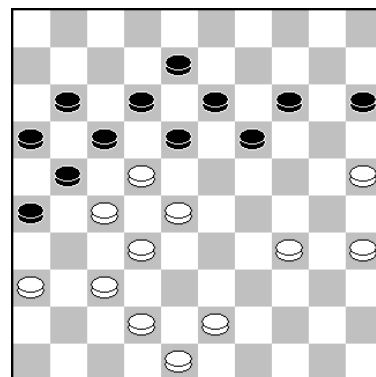

Stand na 38.39-34?

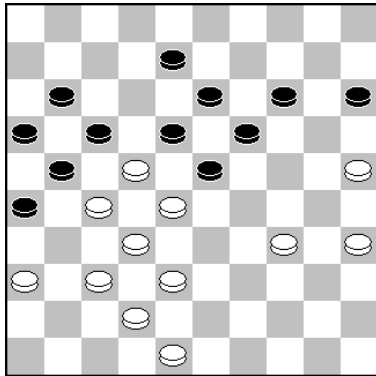

40.48-43(?)

Simon kan hier voor de winst gaan met: 40.35-30!! 8-12.

(Natuurlijk hoop je hier op: 40...15-20?? 41.37-31 26x37. 42.42x31 8-12. 43.31-26 20-24. 44.34-29 24x42. 45.48x37 23-29. 46.28-23 19x28. 47.22x24 14-19. 48.24-20 19-23. 49.20-15 23-28. 50.32x23 21x41. 51.36x47 18x29. 52. 30-24 29x20. 53.25x14. en wit wint!)

41.48-43 23-29. 42.34x23 18x29. 43.43-39 29-34. 44.39-33 maar zwart beschikt over: 12-18! 45.30x39 19-24. 46.36-31 15-20. 47.39-34 24-30. 48.34-29 30-35. 49.29-23 18x29.

50.33x15 35-40. 51.25-20 14x25. 52.15-10 13-19. 53.22-18 40-44. met remise.

Beiden overzagen: 41.35-30! 23-29. 42.34x23 18x29. 43. 43-39 29-34. 44.39-33 14-20. 45.25x23 34x25. 46.23-18, 12x23. 47.28x8 17x39. 48.38-33 39x28. 49.32x23 21x41. 50.36x47 25-30. 51.23-19 30-34. 52.19-13 34-39. 53.13-9 39-44. 54.9-4 44-49. 55.4-36 15-20. 56.8-2. en zwart moet secuur spelen voor de remise.

41...26-31. Hier wikkelde Laurent naar remise af.

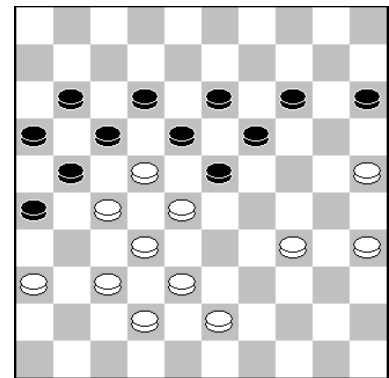

40...8-12(?) 41.43-39(?)

Christiaan Rutjens - Jorrit Roest				0 - 2	7-12-2024	0.07/0.06			
1. 32-28	18-23	10. 47-41	7-12	19. 40x29	14-19	29. 33-28	7-12	<b>39.27-22</b>	18x27
2. 34-29	23x32	11. 32-28	18-23	20. 37-32	10-14	30. 35-30	3- 8	40. 31x22	12-18
3. 37x28	20-24	12. 49-44	23x32	21. 41-37	5-10	31. 38-33	12-18	41. 30-25	18x27
4. 29x20	15x24	13. 38x27	21x32	22. 50-44	4- 9	<b>32. 42-38</b>	<b>11-17</b>	42. 34-30	23-29
5. 41-37	12-18	14. 33-29	24x33	23. 39-33	12-17	<b>33. 40-34</b>	14-20	43. 37-31	26x37
6. 40-34	7-12	15. 39x37	13-18	24. 48-42	2- 7	<b>34. 45-40</b>	<b>9-14</b>	44. 32x41	27-31
7. 44-40	1- 7	16. 44-39	9-13	25. 43-39	8-12	<b>35. 46-41</b>	20-24	45. 36x27	21x34
8. 37-32	17-22	17. 42-38	19-23	26. 44-40	18-23	36. 40-35	8-12	46. 30x39	29x38
9. 28x17	12x21	18. 34-29	23x34	27. 29x18	12x23	37. 36-31	21-26	47. 28-23	19x28
				28. 31-27	17-21	<b>38. 41-36</b>	17-21		

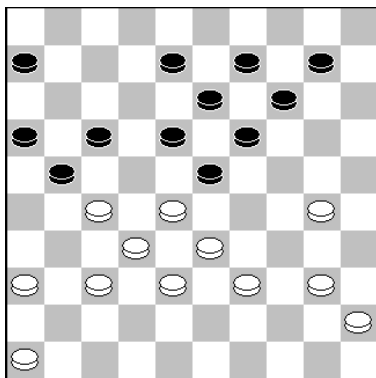

Stand na 32...11-17?

Na deze zet staat Jorrit analytisch verloren. Goed is: 32...14-20! 33.30-25 20-24. 34.39-34 8-12. 35.34-29, 23x34. 36.40x20 10-15. 37.20-14 19x10. met gelijk spel

33.40-34(?)

Wit kan voor de winst gaan met: 33.39-34!! 10-15. 34.46-41 8-12. 35.30-25 21-26. 36.34-30 15-20. 37.30-24 20x29. 38.33x24 19x30. 39.28x8 12x3. 40.25x34 17-22. 41.36-31 14-19. 42.38-33 6-11. 43.34-29 9-13. 44.41-36 19-23. 45.29-24 23-29. 46.32-28 29x38. 47.28x6 38-43. 48.24-20 43-49. 49.6-1 49x21. 50.1x23. en wit wint door overmacht.

33...14-20. 34.45-40 9-14(?) Veel sterker is 20-24! 35.46-41. IJzersterk is 40-35!!

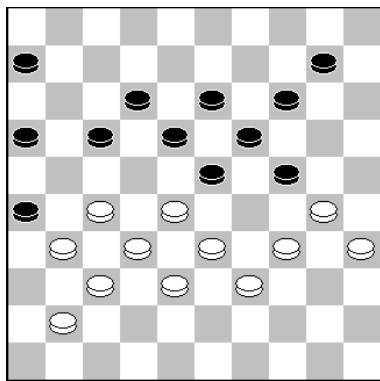

*Links:* **38.41-36.** Probleemloos spel geeft: 38.30-25!

*Rechts:* **39.27-22??**  
Na deze zet kon Jorrit gemakkelijk de winst binnen slepen. Verplicht en goed is: 39.30-25! 23-29. 40 X, 18x29. 41.28-22 12-18.

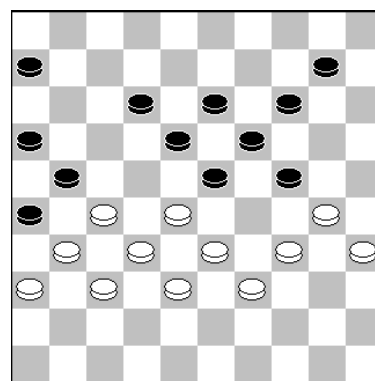

42.33-28 18-23. 43.35-30 24x35. 44.39-33 29-34. 45.33-29 10-15. 46.29x20 15x24. 47.22-18, 34-40. 48.18-12 40-45. 49.12-7 45-50. 50.7-1 50x17. en de stand is niet te winnen.

<b>Barend Stravers</b>	<b>-</b>	<b>Zoey Berk</b>	<b>2 - 0</b>	<b>7-12-2024</b>	<b>0.39/0.51</b>
1. 32-28 18-23		18. 30x10 5x14	34. 42-38 3- 9	51. 25-20 44-49	68. 26-21 6-50
2. 38-32 12-18		19. 33x22 17x28	35. 34-30 20-25	52. 20-14 49-32	69. 1- 6 50-45
3. 43-38 7-12		20. 41-37 7-12	36. 44-39 25x34	53. 14- 9 6-11	70. 21-17 45-40
4. 49-43 20-24		21. 38-32 9-13	37. 39x30 9-14	54. 9- 4 32- 5	71. 6- 1 40-35
5. 34-29 23x34		22. 32x23 4- 9	38. 33-29 17-22	55. 4-15 5-14	72. 17-12 35-49
6. 40x20 15x24		23. 39-33 13-19	39. 29-24 18-23	56. 15-33 11-16	73. 27-31 16-21
7. 44-40 10-15		<b>24. 33-28 9-13</b>	40. 30-25 19x30	57. 26- 3 14-46	74. 12- 8 21-26
8. 40-34 18-23		25. 45-40 13-18	41. 35x24 22-28	58. 36-31 46-23	75. 31-37 49-35
9. 31-27 12-18		26. 43-39 18x29	42. 43-39 16-21	59. 33-38 23-28	76. 8- 3 35-49
10. 27-22 18x27		27. 39-34 2- 8	43. 24-20 14-19	60. 31-26 28-46	77. 1-29 49-16
11. 32x12 8x17		28. 34x23 8-13	44. 20-15 13-18	61. 38-27 46-28	78. 29-23 16-49
12. 34-30 23x32		<b>29. 48-43 11-17</b>	45. 38-33 28-32	62. 3-25 28-50	79. 3-25 49-44
13. 37x28 13-18		30. 28-22 19x28	46. 37x28 23x32	63. 25-14 50- 6	80. 25-39 44x 5
14. 41-37 18-23		31. 22x33 12-18	47. 33-28 32x23	64. 47-41 6- 1	81. 37-46 26-31
15. 46-41 23x32		32. 50-44 14-19	48. 15-10 23-29	65. 41-36 1- 6	82. 36x27 5-10
<b>16. 37x28 1- 7</b>		33. 40-34 15-20	49. 10- 5 29-33	66. 14-23 6-11	83. 46x 5
17. 28-23 19x28			50. 5x26 33x44	67. 23- 1 11- 6	

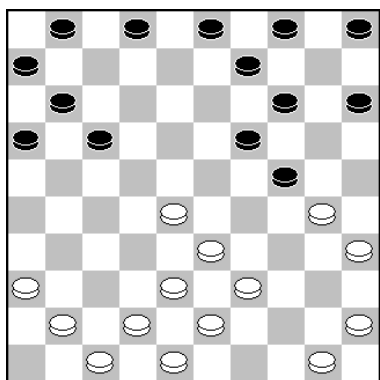

**16. ..., 1-7(?)** Na 16. ..., 5-10. is er niets aan de hand.

Nu volgde: **17.28-23! 19x28. 18.30x10 5x14. 19.33x22, 17x28. 20.41-37 7-12. 21.38-32 9-13. 22.32x23.** en Barend stond een schijf voor. **22. ..., 4-9. 23.39-33 13-19. 24.33-28(?)** Na deze zet kan Zoey de schijf terugwinnen. Wit kon beter kiezen voor: 24.43-39 19x28. 25.33x22 9-13. 26.37-32, 14-19. 27.39-33 12-18. 28.32-27 11-17. 29.22x11 6x17. 30.42-38. en de schijfwinst is definitief.  
**24. ..., 9-13(?)** Goed is: 24...19-24! 25.43-39 9-13. 26. 45-40 2-8. 27.37-32 14-20. 28.39-34 24-29. 29.34-30 29x18.

30.30-25 20-24. 31.25-20 24-29. 32.20-14 11-17. en materieel is de stand weer in evenwicht.

**29.48-43(?)**

Veel sterker is: 29.40-34! en wit blijft een schijf voor staan!

**29...11-17??** Verliest. Waarom geen: 29...13-18!

Op 30.43-39 18x29. 31.39-34 volgt dan: 12-17!! 32.34x23 17-22! 33.28x17 11x22. en de stand is geheel in evenwicht.

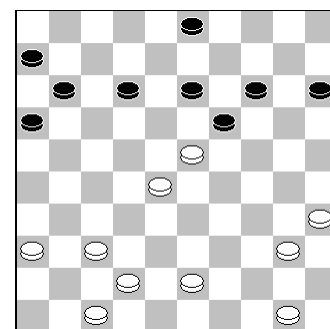

<u>Tilburg-Eindhoven</u>		-	<u>De Waarddammers 2</u>		<u>10</u>	-	<u>6</u>	
1	Yuriy Lagoda	-	Ad de Hek	2	-	0	2	Hiernaast de persoonlijke uitslagen van ons tweede en daar boven de overige uitslagen in de Eerste klasse C. Het verslag dat nu volgt is van Fred Roedolph.
2	Gert-Jan Hoeve	-	Niels Verboon	2	-	0	3	
3	Jacco Sandee	-	Fred Roedolph	2	-	0	1	
4	Kees van Bakel	-	Marijke Koers	1	-	1	7	
5	Harry Verdoolaege	-	Ernst de Heer	1	-	1	6	
6	Theo van den Hoek	-	Piet Trapman Sr.	1	-	1	5	
7	T-M.Cnossen	-	Martin Nederlof	0	-	2	4	
8	Jan van den Hooff	-	Joop Roedolph	1	-	1	8	

**(Bord 1) Yuriy Lagoda - Ad de Hek, 7-12-2024.**

**1.32-28 17-21. 2.33-29 21-26. 3.39-33 11-17. 4.44-39 17-21. 5.50-44 6-11. 6.37-32 26x37. 7.42x31 21-26. 8.47-42 26x37. 9.42x31.**

Na afloop van de partij bleek Yuriy wel heel erg te vertrouwen op tempi winst, bij elke ruil telde hij de tempoverhouding, Hier heeft hij 8 tempi gewonnen.

**9...20-24.**

Na een ruil als 9...19-23. 10.28x19 14x23. zo het witte spel er als volgt uitzien: 11.41-37 10-14. 12.35-30 20-25. 13.30-24 5-10. 14.46-41 1-6. 15.32-28 23x32. 16.37x28. Nu is dit zeker nog speelbaar voor zwart, maar dit speel je liever niet tegen een speler van dit kaliber.

**10.29x20 15x24. 11.41-37 16-21. 12.31-26 11-16. 13.26x17 12x21. 14.46-41 7-12.**

Vanaf hier blijft Yuriy schijf 24 onder vuur nemen, wat bekend staat als de "IJmuiders stormram".

**15.34-29 10-15. 16.29x20 15x24 17.40-34 5-10. 18.44-40 21-26. 19.34-29 10-15 20.29x20 15x24**

De tempoverhoging is inmiddels weer helemaal gelijk.

**21.39-34 18-23. 22.34-29 23x34. 23.40x20 14x25.**

In de analyse vertelde Yuriy dat de schijven 16,26 en 25 voor zwart zwak zijn, ook is wits schijf op 41 geen probleem omdat dit altijd in het spel gebracht kan worden. Wit staat hier heel erg goed was zijn mening. Maar Kingsrow deelt deze mening nog niet, en ziet hier een nagenoeg gelijkwaardige stand.

**24.49-44 12-18. 25.44-40 16-21. 26.36-31 18-22. 27.28x17 21x12. 28.31-27 12-18. 29.32-28, 19-24. 30.40-34 13-19. 31.34-29 9-13. 32.29x20 25x14. 33.45-40 4-10. 34.40-34 1-6.**

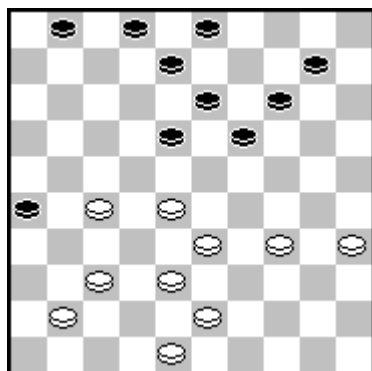

Deze zet lijkt de verkeerde kant op te gaan, dat was ook een opmerking van Yuriy, Kingsrow kiest hier ook voor 34...18-23. 35.27-22 23x32. 36.37x28. Ondanks de 7 tempi winst voor wit ziet Kingsrow geen voordeel voor wit.

**35.37-32 6-11. 36.43-39 11-16.**

Schijf 1 naar 16 toebrengen geeft wit voor het eerst licht voordeel. Want dit schijf voegt niets aan de zwarte stelling.

**37.41-37 3-9?!**

Lagoda speelde in deze partij erg op tempiwinst, als tegenhanger zou zwart moeten proberen klassiek op het bord te brengen, dat is nog niet eenvoudig, Kingsrow zou hier 37...19-24. spelen, waarop wit als volgt zou reageren: 38.34-29 Maar Kingsrow is helemaal niet onder de indruk van het witte spel, bij de analyse van Yuriy Lagoda was ik dat wel, het leek allemaal zo gemakkelijk te kloppen voor hem. Maar Kingsrow heeft daar duidelijk een andere mening over.

38...3-9. 39.29x20 14x25. 40.39-34 10-15. 41.48-43 9-14. 42.34-29 2-7. 43.28-23 8-12. 44.35-30 25x34. 45.29x40 18x29. 46.33x24 14-20. 47.43-39 20x29. 48.39-33 29-34. 49.40x29 13-19. 50.33-28 19-24. 51.29x20 15x24. met een gelijkwaardige remise.

### 38.34-30 8-12?

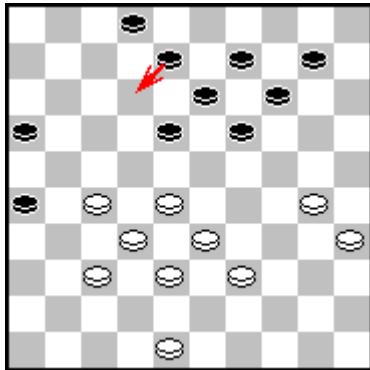

Het idee van Flits 3.1 is hier: 38...2-7. 39.28-23 18x29. 40.33x24 10-15. 41.48-43. met een gelijkwaardige stand.

Kingsrow 1.63 zou het als volgt spelen: 38...10-15. 39.28-23, 18x29. 40.33x24 8-12. 41.39-33 2-8. 42.32-28 12-18. 43.48-42 8-12. 44.37-32 14-20. 45.30-25 20x29. 46.33x24 19x30. 47.35x24 9-14. 48.38-33 14-19. 49.33-29 19x30. 50.25x34. en de stand is in evenwicht.

Scan 3.1 kiest net als Kingsrow voor: 38...10-15. Maat gaat dan voor wit verder met: 39.48-42 14-20. 40.30-24 20x29. 41.33x24 19x30. 42.35x24 9-14. 43.38-33 14-19. 44.42-38 19x30. 45.28-23 18x29. 46.33x35. met een gelijkwaardige stand.

### 39.30-24?

Hier mist wit een winstvariant: 39.33-29!! 2-7. 40.29-24! 10-15. 41.48-43 7-11. 42.38-33 14-20 43.33-29 18-23. (Op 43...20-25?? volgt 44.39-33 25x23. 45.43-38 19x30. 46.28x6. met winst voor wit.). 44.29x7 11x2. 45.43-38 20x29. 46.39-33 29-34. 47.30x39.

### 39...19x30. 40.35x24 14-19. 41.24-20 41...2-8?

Maar ook hier Kingsrow 1.63 een oplossing voor die meer verrassend dan moeilijk is namelijk gewoon het offer:

41...26-31!! 42.37x26. en dan kan wit wel 42...10-15. spelen. 43.39-34 15x24. 44.34-29 2-8. 45.29x20 19-23. 46.28x19 13x15. met een gelijkwaardige stand.

Het probleem voor zwart is dat hij het schijf op 20 niet mag aanvallen wegens 41...10-15. 42.28-22 15x24. 43.27-21 26x28. 44.32x3.

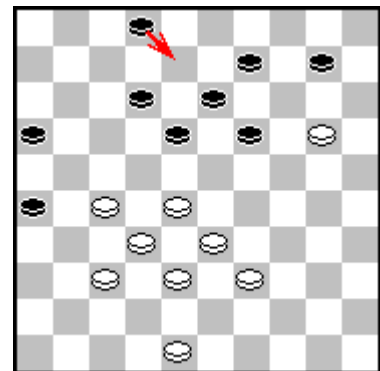

### 42.48-43?

Hier had wit verder moeten gaan met: 42.20-15!! 10-14. 43.48-43 19-24. 44.39-34 13-19. 45.34-29 14-20. 46.43-39 9-13. 47.39-34 20-25. 48.29x20 25x14. 49.34-30. met het idee wat later in de partij gespeeld werd.

### 42...18-23?

Maar na deze zet is het over voor Ad. Dit was de laatste kans op het offer van Kingsrow 1.63: 42...26-31. 43.37x26 19-23. 44.28x19 13x15. 45.39-34 10-14. 46.34-30 14-19. 47.33-29. (= (0.03);9.99/32)

**43.20-15 10-14. 44.33-29 23x34. 45.39x30 12-18. 46.43-39 18-23. 47.38-33 14-20. 48.15x24 23-29. 49.30-25. 2-0 (0.57/0.02).**

**(Bord 2) Niels Verboon – Gert-Jan Hoeve**

1.32-28 17-21. 2.31-26 12-17. 3.33-29 20-25. 4.39-33 7-12. 5.44-39 19-23. 6.28x19 14x23.  
7.50-44 10-14. 8.33-28 23x32. 9.37x28 21-27. 10.39-33 17-21. 11.26x17 12x21. 12.38-32,  
27x38. 13.43x32 5-10. 14.42-38 11-17. 15.44-39 8-12. 16.49-43 6-11. 17.36-31 21-27. 18.  
31x22 18x27. 19.32x21 16x27. 20.29-24 3-8. 21.41-37 1-7. 22.46-41 17-21. 23.34-30 25x34.  
24.40x29 14-20. 25.37-32 20-25. 26.41-37 11-16. 27.29-23 21-26. 28.32x21 16x27. 29.35-30  
25x34. 30.39x30 10-14. 31.33-29 12-17. 32.30-25 7-12.

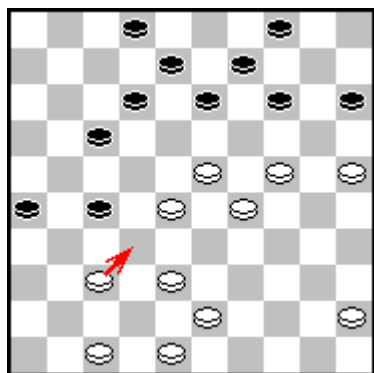

Tot dusver ging het allemaal gelijk op, hier gaat Niels in de fout door: 33.37-32?

Wit had hier bijvoorbeeld als volgt verder kunnen gaan: 33.43-39, 13-19. 34.24x13 9x18. 35.38-33 27-32. 36.45-40 32x41. 37.47x36 8-13. en de stand is in evenwicht.

**33...17-22. 34.28x17 12x21.  
35.32-28?**

De partij wordt nu beslist door een combinatie, maar de stand is op dit

moment waarschijnlijk al verloren voor wit het beste is nog het

offer: 35.25-20 14x25. maar dit zal hem ook niet redden.

36.32-28 27-31 . 37.45-40 9-14. 38.38-33 13-19. 39.24x13 8x19  
(+ (-0.89);-9.99/28)]

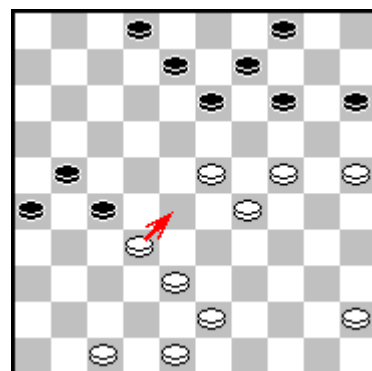

**35...13-19. 36.24x13 9x18. 37.23x3 27-31. 38.3x20 15x42. 39.**

**48x37 31x42. 40.47x38 26-31. 41.43-39 31-37. 42.39-34 37-41. 43.38-33 41-46. 44.28-22 46-14  
0-2 (0.15/0.25).**

**(Bord 3) Jacco Sandee - Fred Roedolph**

1.32-28 20-25 2.33-29 17-22 3.28x17 11x22 4.39-33 6-11 5.44-39 12-17 6.37-32 8-12 7.32-28 3-  
8 8.29-24 19x30 9.35x24 16-21 10.41-37 21-27 11.46-41 1-6 12.50-44 14-20 13.31-26 20x29  
14.34x23 18x29 15.33x24 22x33 16.38x29 10-14 17.37-32 27x38 18.42x33 5-10 19.41-37 12-18  
20.43-38 20...14-20??

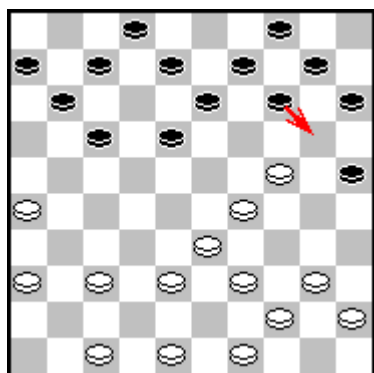

Een giga blunder die direct een einde aan de partij maakt. De partij moest eigenlijk nog op gang komen, de engines geven de volgende varianten die hadden kunnen volgen:

Flits 3.1: 20...8-12. 21.37-32 18-23. 22.29x18 12x23. 23.33-28,  
13-18. 24.28x19 14x23. 25.39-34 9-13. 26.34-29 23x34.

27.40x29 10-14. 28.32-27 14-20 (= (0.01);3.22/12).

Kingsrow 1.63: 20...14-19. 21.40-35 19x30. 22.35x24 10-14.

23.44-40 17-22. 24.37-32 13-19. 25.24x13 (= (0.02);3.16/24).

Scan 3.1: 20...14-19. 21.37-32 19x30. 22.29-23 18x29. 23.33x35  
10-14. 24.49-43 14-19. 25.35-30 25x34. 26.40x29 7-12. 27.45-40  
15-20. 28.40-34 13-18. 29.39-33 19-24. 30.43-39 9-14 (+=

(0.11);4.54/26).

21.29-23 18x29. 22.38-32 29x27. 23.48-43 20x29. 24.39-33 29x38. 25.43x5. 2-0 (0.37/1.05).

**(Bord 4) Marijke Koers-van Genderen – Kees van Bakel**



1.32-28 16-21. 2.37-32 11-16. 3.31-26 18-22. 4.41-37 7-11. 5.34-29 1-7. 6.39-34 13-18.  
 7.37-31 21-27. 8.32x21 16x27. 9.38-32 27x38. 10.43x32 9-13. 11.42-38 19-23. 12.28x19  
 14x23. 13.31-27 22x31. 14.26x37 10-14. 15.35-30 20-25. 16.44-39 17-22. 17.50-44 11-17  
 18.48-43 6-11. 19.46-41 11-16 20.40-35 7-11. 21.32-28 23x32. 22.37x28 14-20. 23.44-40 4-9.  
 24.41-37 2-7. 25.28-23?!

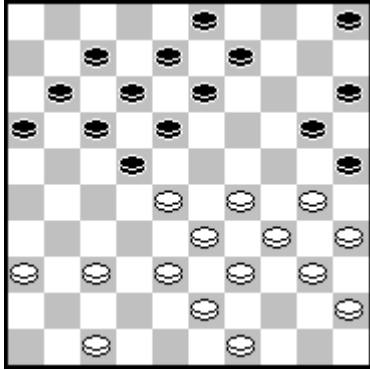

Kingsrow 1.63 breekt hier liever de stand open met: 25.29-23, 18x29. 26.34x23 25x34 27.40x29 als zwart nu ruilt met 27...20-24 28.29x20 15x24. 29.45-40 5-10. met een gelijkwaardige stand. Scan 3.1 wacht nog even met een uitval en speelt: 25.37-31 5-10. en komt een zet later met 26.29-23 18x29. 27.34x23 25x34. 28.40x29 20-24. 29.29x20 15x24. 30.45-40 10-15. 31.31-27, 22x31. 32.36x27. met een gelijkwaardige stand.

**25...9-14. 26.30-24 14-19. 27.23x14 20x9.**

Marijke heeft nu te veel schijven die achterblijven op de korte vleugel, daarom geeft Kingsrow zwart voordeel.

**28.38-32 22-27. 29.32x21 29...17x26?!**

Maar zwart moet wel de druk op de stand houden zoals Kingsrow 1.63 aangeeft is er voor zwart geen reden om niet met: 29...16x27. te slaan. 30.37-31 27-32! 31.43-38 32x43. 32.39x48 17-21. 33.31-26 21-27 34.47-42 en zwart blijft voordeel houden. Marijke profiteert van het feit dat Kees de teugels even laat vieren, door naar 26 te slaan speelt Marijke nu

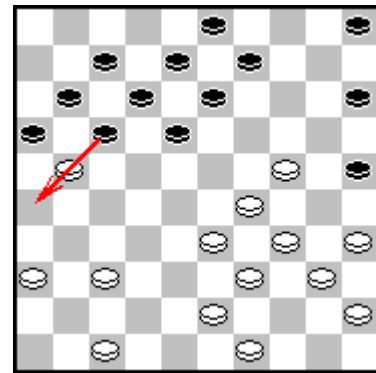

**30.43-38!**

Brengt de dreiging 37-31 26x37. 24-19 13x24. 29x20 25x14. 38-32 37x28. 33x4. in het spel.

Daarom moet zwart de opgesloten vleugel loslaten.

**30...18-22. 31.29-23!**

en wit is weer terug in de strijd.

**31...22-27. 32.34-29 11-17. 33.40-34.**

Marijke kan hier een combinatie nemen door 33.24-19 13x24. 34.29x20 15x24. 35.37-31 26x37. 36.47-42 37x48. 37.36-31 48x18. 38.31x22 ...maar dit leidt slechts tot remise.

**33...17-22. 34.36-31 27x36. 35.23-18 12x23. 36.29x27.**

Nu neemt Marijke de leiding over in de partij.

**36...9-14. 37.49-43 3-9?!**

Een betere verdediging geeft Kingsrow 1.63: 37...7-12. 38.33-28 5-10. 39.39-33 12-17. 40.45-40 13-18. 41.38-32 3-9. en de stand is in evenwicht, wit heeft niets aan de combinatie met 42.24-20 15x24. 43.47-41 36x47. 44.43-39 47x29. 45.34x3. want dan volgt 45...10-15. 46.3x21 26x17 47.28-22 17x28. 48.32x23=

**38.34-30 25x34. 39.39x30 39...8-12?**

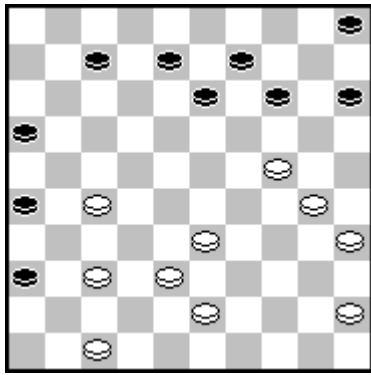

Nu staat de zwarte stand op de rand van de afgrond.

Kingsrow 1.63 probeert hier nog: 39...7-12. 40.38-32 5-10. 41.45-40 12-18. 42.32-28 8-12. 43.30-25 12-17. 44.40-34 17-21. 45.37-32 14-19. 46.34-29 19x30. 47.35x24 10-14. 48.43-38 18-22. 49.28x17 21x12. 50.29-23. Maar zwart is compleet geveegd door wit.

#### 40.38-32.

Kingsrow 1.63 geeft aan dat hij een variant heeft gevonden die nog sterker is: 40.30-25!! 13-18. 41.33-28! 12-17. 42.43-39 5-10. 43.38-32 en zwart heeft geen goed plan meer 43...17-21 44.45-40 7-12

45.40-34 12-17. 46.39-33 17-22 47.28x17 21x12 48.33-28 9-13. 49.34-30 en zwart kan opgeven.

#### 40...7-11.

Ook Kingsrow 1.63 kan hier geen goede verdediging meer vinden voor zwart het beste lijkt nog: 40...14-20. 41.43-38 20x29 42.33x24 9-14. 43.30-25 7-11. 44.45-40 11-17. 45.38-33 13-18. 46.33-28. maar ook hier wordt zwart naar een kansloze nederlaag gespeeld.

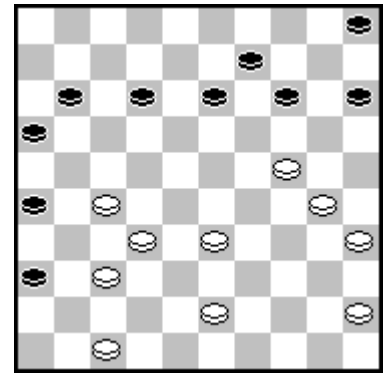

#### 41.33-28.

Beter is om 14-20. uit de stand te houden, Kingsrow 1.63 speelt daarom: 41.30-25 11-17. en nu pas 42.33-28 13-18. 43.43-39 17-21 44.45-40 12-17. 45.40-34 17-22. 46.28x17 21x12. 47.39-33 9-13. 48.34-30 14-19. 49.25-20 12-17. 50.33-28 16-21. 51.27x16 18-22 52.28-23 19x28. 53.32x23 22-27. 54.20-14. en wit gaat winnen.

#### 41...14-20. 42.24-19 13x24. 43.30x19 9-14. 44.19x10 5x14. 45.43-39.

na deze zet is wits voordeel verdwenen. De enige kans op winst was volgens Kingsrow 1.63: 45.28-23 20-2. 46.45-40 11-17. 47.32-28 17-21. 48.37-32 26-31. 49.28-22 24-29. 50.23x34, 14-19. maar dit wordt ook remise na: 51.34-30 15-20. 52.40-34 20-24. 53.30-25 19-23. 54.34-30 36-41. 55.30x28 41-46. 56.27x36 12-18. 57.22x13 21-27. 58.32x21 46x26. 59.25-20 26-37=

#### 45...12-18. 46.39-34 14-19. 47.45-40 18-23. 48.34-30 20-24. 49.30-25 11-17. 50.40-34 17-21. 51.34-30.

51.25-20 24-29. 52.20-14 29x40. 53.35x44 19x10. 54.28x19 10-14. 55.19x10 15x4.

#### 51...24-29. 52.30-24 29x20. 53.25x14 19x10. 54.28x19 10-14. 55.19x10 15x4. 56.35-30 4-9 57. 30-25 9-14. 58.47-42 26-31. 59.37x17 36-41. 60.17-12 41-47. 61.42-37 47-36. 1-1 (0.07/0.04).

### (Bord 5) Harry Verdoolaege - Ernst de Heer

In deze partij werd het evenwicht op geen enkel moment verbroken.

1.33-29 19-24. 2.39-33 14-19. 3.32-28 20-25. 4.29x20 25x14. 5.44-39 18-23. 6.50-44 23x32. 7. 37x28 12-18. 8.41-37 17-21. 9.37-32 21-26. 10.34-30 26x37. 11.42x31 7-12. 12.40-34 11-17 13. 44-40 1-7. 14.30-24 19x30. 15.35x24 14-19. 16.40-35 19x30. 17.35x24 10-14. 18.45-40 5-10. 19.47-42 17-21. 20.31-26 14-19 21.26x17 19x30 22.34x25 12x21 23.40-34 10-14. 24.34-29 7-12 25.49-44 2-7. 26.44-40 14-19. 27.29-23 18x29. 28.33x24 19x30. 29.25x34 4-10. 30.39-33 10-14. 31.43-39 14-19. 32.34-29 12-18. 33.39-34 8-12. 34.29-23 18x29. 35.34x14 9x20. 36.36-31 13-19 37.33-29 20-24. 38.29x20 15x24. 39.48-43 21-26. 40.31-27 12-18. 41.43-39 3-9. 42.46-41 9-14. 43.41-37 18-23. 44.39-34 7-12. 45.38-33 6-11. 46.40-35. 1-1 (0.15/0.10).

**(Bord 6) Piet Trapman Sr. - Theo van den Hoek**

In deze partij werd het evenwicht op geen enkel moment verbroken.

1.32-28 19-23. 2.28x19 14x23. 3.33-28 23x32. 4.37x28 10-14. 5.39-33 5-10. 6.44-39 14-19.  
7.41-37 10-14. 8.46-41 18-23. 9.50-44 23x32. 10.37x28 12-18. 11.35-30 17-21. 12.30-24,  
20x29. 13.34x12 7x18. 14.41-37 1-7. 15.37-32 7-12. 16.40-34 14-20. 17.44-40 18-23.  
18.34-29 23x34. 19.40x29 12-18. 20.31-26 11-17. 21.42-37 17-22. 22.26x17 22x11. 23.28-22  
18x27. 24.32x21 16x27. 25.29-23 19x28. 26.33x31 20-24. 27.37-32 13-18. 28.39-33 9-13.  
29.47-42 13-19. 30.31-27 4-9. 31.43-39 9-13. 32.33-28 18-23. 33.49-44 8-12. 34.44-40 15-20  
35.39-34 2-8. 36.38-33 12-18. 37.42-38 20-25. 38.34-29 23x34. 39.40x20 25x14. 40.33-29 3-9  
41.38-33 19-24 42.29x20 14x25 43.48-43 13-19 44.43-39 11-17 45.39-34 19-24 46.36-31 8-13  
47.31-26 24-30. 48.34-29 18-22. 49.27x18 13x22. 50.26-21 17x26. 51.28x17 26-31. 52.17-12  
31-36. 53.12-7. 1-1 (0.16/0.30).

**(Bord 7) Tanya-Marie Cnossen - Martin Nederlof**

1.32-28 19-23. 2.28x19 14x23. 3.37-32 10-14. 4.34-29 23x34. 5.39x30 20-25. 6.44-39 25x34.  
7.39x30 5-10. 8.41-37 18-23. 9.50-44 12-18. 10.44-39 7-12. 11.46-41 1-7. 12.40-34 17-22.  
13.31-27 22x31. 14.36x27 11-17. 15.33-29 7-11. 16.38-33 17-22. 17.41-36 22x31. 18.36x27,  
12-17. 19.43-38 17-22. 20.49-43 22x31. 21.37x26 16-21.

Iets beter is: 21...14-20. 22.30-25 10-14. 23.42-37 14-19. 24.25x14 9x20. 25.47-41 19-24.  
met licht voordeel voor zwart.

22.26x17 11x22. 23.42-37 2-7. 24.47-41 7-11. 25.30-25 14-19. 26.32-28 23x32. 27.37x17,  
11x22. 28.34-30 10-14. 29.30-24 19x30. 30.35x24 14-20.

Iets beter is: 30...22-27. 31.48-42 (maar geen 31.33-28?! want dan volgt 31...27-31! omdat het  
schijf op 31 nu niet afgeruild kan worden heeft zwart veel voordeel. 32.39-33 31-36. 33.41-37  
8-12. met uitstekende winstkansen voor zwart.) 31...18-23. 32.29x18 13x22. 33.33-29.  
met gelijkwaardig spel.

31.25x14 9x20. 32.48-42 6-11. 33.42-37 11-16. 34.41-36 8-12. 35.37-31 12-17. 36.31-26 4-9  
37.45-40 3-8. 38.36-31??

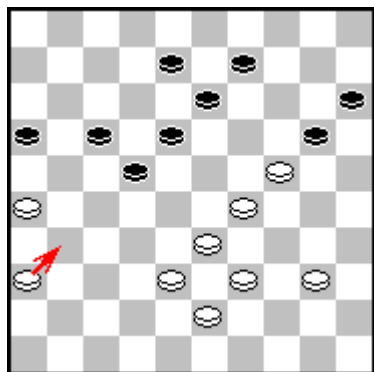

Hier was voor wit nog niets aan de hand, bijvoorbeeld: 38.  
39-34 8-12. 39.43-39 16-21. 40.38-32 18-23. 41.29x16, 20x27.  
42.39-33 13-19. 43.34-30 9-14. 44.33-28 19-23. 45.28x10 15x4.  
46.26-21 17x26. 47.16-11 12-17. 48.11x31 26x37. met remise.

**38...9-14!**

Op direct 38...16-21! volgt 39.39-34 8-12. (Zwart mag nu niet  
direct achterlopen met 39...21-27?? want dan volgt verrassend  
40.38-32!! 27x49. 41.34-30 49x35. 42.30-25 35x19. 43.25x14.  
met winst voor wit.). 40.31-27 22x31. 41.26x37.

**39.39-34 8-12. 40.38-32 16-21.**

Na 40...18-23. 41.29x7 20x36. 42.7-2 13-18. 43.2-7 18-23. 44.7x29 36-41. is het remise.

### 41.43-39?

Maar na deze zet verliest wit.

Een redding wordt gevonden door Kingsrow 1.63: 41.33-28 22x33. 42.29x38 20x29. 43.34x23 18x29. 44.31-27! 14-19. 45.27x16. en de stand is weer in evenwicht.

41...18-23. 42.29x16 20x36. 43.26-21 17x26. 44.16-11 36-41.

0-2 (0.02/0.22).

### (Bord 8) Joop Roedolph - Jan van den Hooff

1.32-28 17-22. 2.28x17 12x21. 3.31-26 7-12. 4.26x17 12x21. 5.33-28 1-7. 6.39-33 7-12. 7.44-39 11-17. 8.37-32 19-23. 9.28x19 14x23. 10.41-37 21-27. 11.32x21 17x26. 12.50-44 10-14. 13. 46-41 5-10. 14.34-30 14-19. 15.30-25 10-14. 16.40-34 6-11. 17.44-40 11-17. 18.34-29 23x34. 19.40x29 19-23. 20.37-32 23x34. 21.39x30 13-19. 22.41-37 17-21. 23.33-28 21-27. 24.32x21 26x17. 25.36-31 9-13. 26.37-32 4-9. 27.38-33 20-24. 28.43-38 18-23. 29.31-27 13-18. 30.49-44 14-20. 31.25x14 19x10. 32.30x19 23x14. 33.35-30 9-13. 34.30-25 14-19. 35.42-37, 17-22. 36.28x17 12x21. 37.33-28 10-14. 38.48-43 18-23. 39.43-39 14-20.

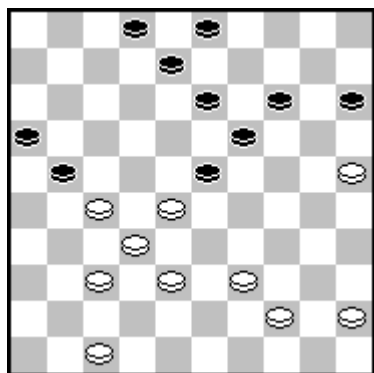

Passief gespeeld, logisch is een variant als: 39...15-20. 40.47-42, 8-12. 41.38-33 20-24. 42.44-40 23-29. 43.42-38 12-18. 44.40-35 2-8. 45.28-22 29-34. 46.39x30 24-29. 47.33x24 14-20. 48.25x12 8x28. 49.32x23 21x43. met gelijkspel.

40.25x14 19x10. 41.28x19 13x24. 42.38-33 10-14. 43.45-40, 15-20. 44.40-34 20-25. 45.27-22 24-30. 46.32-28 21-26. 47.47-42 2-7. 48.42-38 7-12. 49.38-32 12-17. 50.22x11 16x7. 51.32-27, 8-13. 52.34-29 14-20. 53.28-22 7-11. 54.29-23 3-9. 55.33-29, 20-24. 56.29x20 25x14. 57.37-32 14-20. 58.32-28.

Hier gaat Jan in de fout door

### 58...11-16?

zwarts enige gelijkwaardige opties waren 9-14, 20-25 of 30-35.

58...9-14. 59.23-18 11-16. 60.18x9 14x3. 61.28-23 16-21.

62.27x16 26-31. 63.16-11 (= (0.03);1.83/32)

Of 58...20-25. 59.44-40 9-14. 60.40-34 11-16. 61.39-33 30x39

62.33x44 25-30. 63.22-17 16-21 = (0.03)/32

58...30-35. 59.39-33 20-25. 60.33-29 9-14. 61.29-24 11-16.

62.22-17 16-21. 63.27x16 26-31 = (0.03)/31

59.22-17 16-21. 60.27x16 26-31. 61.17-11 31-37. 62.11-6.

Kingsrow 1.62: 62.11-7. 37-41 63.28-22 30-34. (Nu is de zet die in de partij wel remise opleverde verhinderd door 63...41-46. 64.7-2!!). 64.39x30 41-46. 65.30-25 46x14. 66.7-1!! En wit gaat winnen

62...37-41. 63.6-1 41-46.

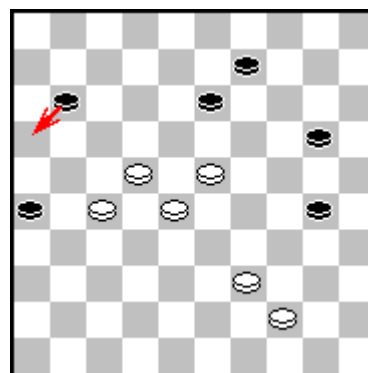

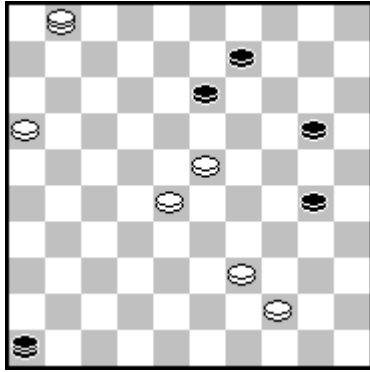

Nu de tegenstander inmiddels de benodigde 9 punten binnen hadden besloot Joop om remise aan te bieden.

Maar Joop had zeker nog goede winstkansen in deze stand zoals hieronder zal blijken: 64.28-22 46x5. 65.22-17 20-25. de enige zet die nog kans op remise geeft.

Op bijvoorbeeld 65...5-46. volgt 66.17-11 46-10. 67.1-45 20-25. 68.11-7 13-19. 69.7-1 30-35. 70.16-11 10-15. 71.1-12 9-13. 72.11-7 19-24. 73.7-1. en wit gaat winnen. 66.16-11!!

Na 66.17-11. is de stand remise, dat gaat bijvoorbeeld als volgt: 66...9-14. 67.1-34 5-10. 68.11-6 14-19. 69.34-29 10-4. 70.29-42 13-18. 71.42-48 4-15= 66...5-37. 67.11-6 37-26! 68.17-11 26-21. 69.1-7 21-16.

Zwart heeft vrijwel verplicht spel, en kan dus gemakkelijk in de fout gaan, een voorbeeld daarvan is: 69...21-49. 70.6-1 49x35. 71.11-6 9-14. 72.39-33 14-19. 73.7-45 35-49. 74.45-50 49-35. 75.1-45 35-49. 76.6-1 49-16. 77.45-12 30-35. 78.33-28 19-24. 79.28-22 13-19. 80.22-17 24-30 81.12-45 19-24. 82.1-18 16-49. 83.18-12. Zwart heeft geen enkele mogelijkheid meer om te zetten met de zwarte dam en moet opgeven.

70.6-1 13-18! alle andere zetten verliezen kansloos. 71.7x45 16x2. 72.39-33 2-19.

**1-1 (0.02/0.07).**

Overige uitslagen Eerste klasse C:

<u>PWG</u>	-	<u>Alblasserdam</u>	<u>10</u>	-	<u>6</u>	<u>Samen Sterk</u>	-	<u>D'Amateurs</u>	<u>12</u>	-	<u>4</u>	
1 Jaap Veerhoek	-	T.v.Bokhoven	1	-	1	5	W. Morssink	-	W.v.den Braak	1	-	1
2 P.Schunselaar	-	Teus Stam	2	-	0	1	S.den Hollander	-	J.v.der Wielen	2	-	0
3 J. de Leeuw	-	M.v.der Most	0	-	2	2	Micha v.Tol	-	L.v.Vlerken	2	-	0
4 Kees Romijn	-	Rien Visser	1	-	1	7	M. de Jong	-	F. Passchier	0	-	2
5 F.Huijbreghts	-	D.Jongeneel	1	-	1	6	A. de Mooij	-	J. Brouns	2	-	0
6 Jos de Wild	-	Luc de Kruijf	2	-	0	4	B. de Gunst	-	A.v.Zandvoort	2	-	0
7 R.v.Ombergen	-	R.Groenendijk	1	-	1	8	J. Postma	-	J. Wilsens	1	-	1
8 N.Roelofsen	-	Aat Verhaar	2	-	0	3	M. Meijer	-	R.Pijnenburg	2	-	0

<u>Hofstad</u>	-	<u>Zenderstad</u>	<u>5</u>	-	<u>11</u>	<u>Raes Maastricht</u>	-	<u>DCPAR</u>	<u>9</u>	-	<u>7</u>	
1 G.de Groot	-	L.Fijn v.Draat	0	-	2	5	Andy Damen	-	R. Ganeshie	1	-	1
2 Bé Eggens	-	Henk Ruesink	1	-	1	4	Eric Conrad	-	R. Jahani	1	-	1
3 H.den Engelsman	-	Ed Kok	1	-	1	3	Dennis Joosten	-	M.Mangroe	1	-	1
4 Talha Majeed	-	Bert Habets	1	-	1	2	G.Schoenmakers	-	A. Bhajan	1	-	1
5 H. Vroom	-	Piet Schep	0	-	2	7	Harry Velraeds	-	E. Fuzzally	1	-	1
6 H.Zandvliet	-	Arie Koster	1	-	1	6	Julien Kumbi	-	F. Tholel	1	-	1
7 Radj. Kalloe	-	K.v.der Horst	0	-	2	1	Dick Huitink	-	E. Autar	1	-	1
8 N.Leemberg	-	P. v. derTol	1	-	1	8	L. Oudenes	-	J. Tholel	2	-	0

# ZWARE ZEVENDE RONDE VOOR DE WAARDAMMERS

door Anton Kosior

De eerste thuiswedstrijd van het nieuwe jaar kende een loodzwaar programma. Maar liefst drie van de vier teams liepen tegen een flinke nederlaag op. Hierdoor haakte het tweede team af voor promotiewedstrijden en moet nu zelfs degradatie zien te ontlopen.

<u>CEMA/DVZ</u> - <u>Damlust 2</u> <b>9 - 7</b>				<u>DIOS/Eureka</u> - <u>Heijmans Ex.</u> <b>10 - 6</b>			
1	R. Schalley	- Peter v.Eck	2 - 0 4	H.de Baetselier	- Frank Teer	1 - 1 7	
2	E. Schalley	- Arie de Bruijn	2 - 0 3	Jasper Kole	- M.v.Ballegooijen	1 - 1 2	
3	A.Maertzdorf	- E.Maijenburg	1 - 1 6	Rudi Claes	- Karen v. Lith	2 - 0 4	
4	M.v.Gortel	- A. Leclerc	1 - 1 5	Brion Koullen	- Pieter Wijn	1 - 1 6	
5	P. Casaril	- Willem Bor	1 - 1 7	O.Kamychleeva	- R.v.Oosterhout	2 - 0 5	
6	A.A.Ibrahim	- A. Venema	1 - 1 8	T. Schippers	- A.Tjon A Ong	1 - 1 1	
7	C. Crucius	- Harry Kolk	1 - 1 2	M. Koullen	- A. Vermeulen	1 - 1 3	
8	D.v.Gortel	- E.Hoogendoorn	0 - 2 1	M.Werrebroeck	- Ad de Hoon	1 - 1 8	

<u>Ijmuiden</u> - <u>RDC</u> <b>14 - 2</b>				<u>SNA</u> - <u>OZO</u> <b>8 - 8</b>			
1	Kees Pippel	- H.Tangelder	2 - 0 4	Vic Voskuil	- Johan Wiering	0 - 2 1	
2	Jesse Bos	- R. Meijer	2 - 0 3	R.Boulonois	- J.v.Goudoever	1 - 1 2	
3	Ivo de Jong	- E.Hogewoning	2 - 0 2	T.Tesselaar	- John Stins	1 - 1 7	
4	C.v.der Vlis	- R. Kromhout	2 - 0 1	J.Groeneweg	- Kenny Kroon	1 - 1 4	
5	Stijn Tuijtel	- T.Wielaard	1 - 1 6	Steven Wijker	- Rob Geurtsen	1 - 1 3	
6	K.ter Braake	- A.Schoneveld	2 - 0 5	A. Maidman	- Johan Capelle	2 - 0 5	
7	M. v. Dijk	- M. Meijer	2 - 0 7	M.Koopmanschap	- Frank Pasma	1 - 1 6	
8	M.Doornbosch	- Ric.Kromhout	1 - 1 8	G. Verhagen	- Peter v. Heun	1 - 1 8	

<u>De Waarddammers</u> - <u>Schiedam 2</u> <b>12 - 4</b>				
1	Job Arts	- Gerrit van Mastrigt	1 - 1 5	Het eerste team deed het wederom uitstekend. Schiedam 2 terug uit de Ereklasse kreeg eigenlijk geen kansen. Alleen Peter Hartog liep tegen een nederlaag op. Verder maar liefst vijf zeges! Hier de partijen en fragmenten.
2	Thijs Verboon	- Guido van den Berg	2 - 0 3	
3	Peter Hartog	- Waldo Aliar	0 - 2 4	
4	Anton Kosior	- Tiny Mous	2 - 0 2	
5	Wim Kalis	- Walter Thoen	1 - 1 6	
6	Shammie Kasnadi	- Edwin de Jager	2 - 0 1	
7	Alex Poliakov	- Juan Camelia	2 - 0 8	
8	André Droog	- Peter Lansbergen	2 - 0 7	

<u>Job Arts</u> - <u>Gerrit van Mastrigt</u> <b>1 - 1</b>				<b>11-1-2025</b>		<b>0.02/0.03</b>				
1.	33-29	19-23	11.42-38	7-12	21.37-32	26x37	31.31-26	11-16	41.22x11	16x 7
2.	39-33	14-19	12.34-29	23x34	22.32x41	23x32	32.48-43	7-11	42.37-31	21-26
3.	44-39	10-14	13.39x30	12-18	23.38x27	7-12	33.40-34	11-17	43.40-34	26x37
4.	50-44	5-10	14.44-39	20-24	24.43-38	12-18	<b>34.42-37</b>	<b>3- 8</b>	44.32x41	23x32
5.	32-28	23x32	15.47-42	2- 7	25.41-37	1- 7	35.39-33	17-21	45.38x27	13-18
6.	37x28	18-23	16.39-34	17-21	26.49-43	8-12	36.26x17	12x21	46.41-37	8-12
7.	29x18	12x32	17.30-25	21x32	27.37-32	18-23	37.34-29	23x34	47.43-38	18-23
8.	38x27	19-23	18.37x28	16-21	28.36-31	13-18	38.30x39	18-23	48.38-32	9-13
9.	41-37	14-19	19.34-30	21-26	29.33-28	9-13	39.27-22	6-11	49.34-30	13-18
10.	46-41	10-14	20.41-37	18-23	30.43-39	4- 9	40.45-40	11-17	50.33-28	12-17
									51.37-31	



In deze gelijk opgaande partij werd het evenwicht nooit echt verbroken. De engines gaan hier voor:

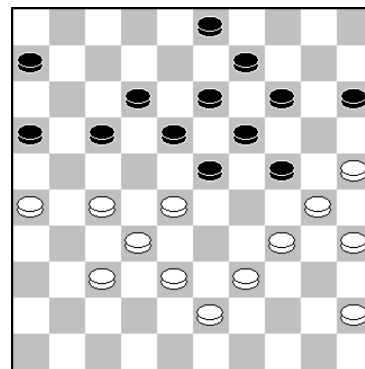

34. ..., 3-8.

34...16-21. 35.27x16 18-22. 36.25-20 22x31. 37.20x7 3-8. 38.26x37 17-21. 39.16x27 8-12. 40.7x18 13x42. 41.39-33 15-20. 42.30-25 20-24. 43.32-28 9-13. 44.34-29 24-30. 45.25x34, 42-47. 46.29-23. met remise.

Guido van den Berg - Thijs Verboon				0-2	11-1-2025	0.01/0.20	
1.32-28	19-23	13.43-38	14-20	24.32x21	26x17	35.36-31 7-11	46.21- 3 48x25
2.28x19	14x23	14.34-30	21-27	25.38-32	4- 9	36.31-26 13-19	47.38-32 18-22
3.37-32	10-14	15.30x19	13x24	26.30-25	8-13	<b>37.38-32</b>	19x28 48.32-27 22x31
4.41-37	5-10	16.32x21	17x26	27.43-38	7-12	38.32x23	8-12 49.26x37 13-18
5.46-41	17-21	17.40-34	10-14	28.47-41	18-22	39.42-38	9-13 50.37-31 18-22
6.32-28	23x32	18.44-40	11-17	29.50-44	22x33	40.23-19	14x23 51.31-26 23-29
7.37x28	21-26	19.49-43	9-13	30.39x28	12-18	41.25x14	12-18 52.40-34 25x48
8.41-37	16-21	20.37-32	17-22	31.41-37	18-22	42.37-32	11-16 53. 3- 9 22-28
9.37-32	26x37	21.28x17	12x21	32.28-23	19x28	<b>43.48-42</b>	3- 9 54. 9-36 29-33
10.32x41	20-24	22.34-30	13-19	33.32x23	2- 8	44.14x 3	22-28 55.36-18 33-38
11.41-37	11-17	23.33-28	21-27	34.44-39	1- 7	45. 3x21	28x48 56.18-36 28-32
12.38-32	6-11						

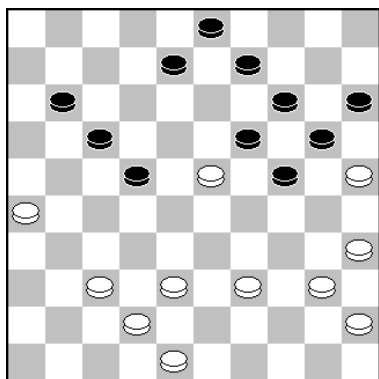

**37.38-32?** Na deze zet komt wit in de problemen.

Veel beter is: 37.39-34 19x28. 38.34-30 24-29. 39.38-32!!, 29-33. 40.32x23 33-39. 41.42-38 8-12. 42.37-31 11-16.

43.38-32 22-28. 44.40-34 28x37. 45.31x42 39-44. 46.23-18 12x23. 47.34-29 23x34. 48.30x50 16-21. 49.50-44.

en zwart heeft wel voordeel, maar te weinig voorwinst.

Deze misser kostte Guido de partij. Hij direct naar remise kunnen afwickelen met:

43.32-28!! 23x34. 44.40x20 15x24. 45.14-10 3-9. 46.48-42 24-29. 47.45-40 29-33. 48.40-34 22-28. 49.26-21 16x27. 50.10-5 27-32 51.42-37 32x41 52.5x46 enz.

**43...3-9!** 44.14x3 22-28. 45.3x21 28x48. 46.21-3 48x25. en Thijs zette deze stand moeiteloos in winst om!

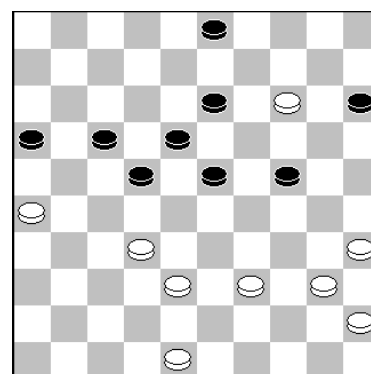

**43.48-42??**

Peter Hartog		- Waldo Aliar		0 - 2		11-1-2025		0.01/0.08	
1.32-28	18-22	12.31-26	11-16	23.44-39	13-18	34.50-44	14-19	44.26x37	17-22
2.37-32	12-18	13.37-31	21-27	24.40-34	8-13	35.44-40	35x44	45.39-34	12-17
3.41-37	7-12	14.32x21	16x27	25.34-29	30-35	36.49x40	3- 9	46.35-30	22-28
4.46-41	1- 7	15.47-42	14-19	26.29x20	25x14	<b>37.40-35</b>	<b>2- 8</b>	47.33x22	17x28
5.34-30	20-25	16.40-35	19x30	27.39-34	5-10	<b>38.43-39</b>	7-11	48.48-43	28-32
6.30-24	19x30	17.35x24	9-14	28.41-37	13-19	39.16x 7	12x 1	49.37x28	18-23
7.35x24	14-20	18.42-37	14-19	29.37-32	19-23	40.34-29	6-11	50.29x18	13x33
8.33-29	22x33	19.37-32	19x30	30.28x19	14x23	41.27-21	8-12	<b>51.36-31</b>	9-14
9.39x28	18-22	20.32x21	20-24	31.32-28	23x32	42.21-16	1- 7	52.30-25	19-23
10.38-33	10-14	21.29x20	15x24	32.38x27	9-13	43.31-27	22x31	53.31-27	11-17
11.42-38	16-21	22.45-40	4- 9	33.21-16	10-14				

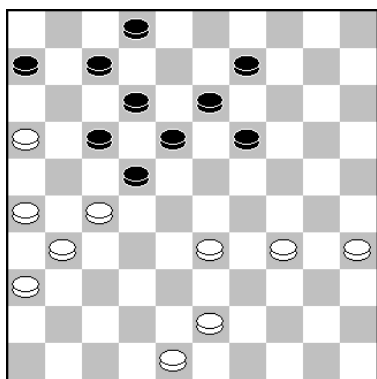

**37. ..., 2-8(?)** Peter die al de gehele partij licht voordeel had, heeft na deze zet van Waldo echte winstkansen.

Goed is: 37...9-14. 38.33-29 19-23. 39.35-30 14-20. 40. 43-38 13-19. 41.30-25 19-24. 42.25x14 24x42. 43.48x37, 23-29. 44.34x23 18x29. 45.27x18 12x23. en het loopt remise.

**38.43-39.** Hier had wit verder kunnen gaan met: 38.33-29 19-23. 39.29-24 7-11. 40.16x7 12x1. 41.43-38 6-11 42.48-43. en zwart moet secuur verdedigen, met mogelijk een remise.

**51.36-31??**

Deze fout kostte Peter de partij.

Na 51.30-25 33-39. 52.43-38 39x30. 53.25x34. = remise.  
 Vermoedelijk ging Peter uit van: 51...33-39. 52.34-29, 39x48. 53.29-24. met remise. Maar er volgde:

**51...9-14! 52.30-25 19-23. 53.31-27 11-17. Uit.**

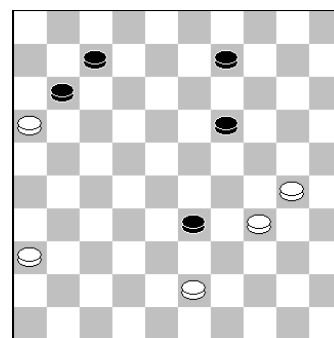

Tiny Mous		- Anton Kosior		0 - 2		11-1-2025		0.01/0.30	
1.34-30	20-25	12.34-29	9-14	23.44-40	19x30	34.49-44	10-14	45.35-30	25x34
2.32-28	25x34	13.43-39	4- 9	24.29-23	18x29	35.37-31	14-19	46.40x29	20-24
3.39x30	16-21	14.41-37	20-25	25.33x35	17-22	36.31-26	19-23	47.29x20	15x24
4.44-39	21-26	15.46-41	14-20	26.28x17	11x22	37.28x19	13x24	<b>48.38-33</b>	7-11
5.50-44	18-22	16.31-26	10-14	27.32-27	22x31	38.39-33	24-29	49.21-16	24-29
6.37-32	26x37	17.37-31	5-10	28.36x27	12-18	39.33x24	20x29	50.16x18	29x47
7.42x31	12-18	18.48-43	14-19	29.39-33	7-12	40.27-21	8-13	51.26-21	17x26
8.47-42	7-12	19.40-35	19x30	30.43-39	6-11	41.44-39	18-23	52.18-12	47-29
9.30-24	19x30	20.35x24	9-14	31.37-32	11-17	42.39-33	13-18	53.12- 8	9-13
10.35x24	1- 7	<b>21.31-27</b>	22x31	32.33-28	2- 7	43.33x24	23-28	54. 8x19	29-20
11.39-34	14-20	22.26x37	14-19	33.41-37	3- 9	44.32x23	18x20	55.19-13	20- 3

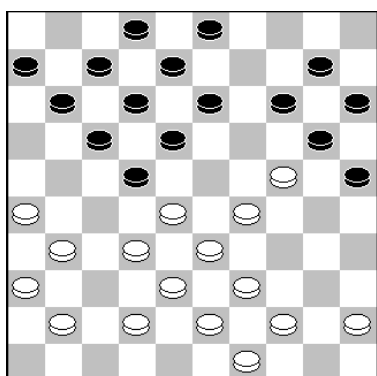

**21.31-27.**

Na een spannende opening, die ons beiden veel tijd had gekost, besloot Tiny de spanningen te verbreken. Hetgeen mij verbaasde, daar juist wit iets makkelijker lijkt te staan en goed verder kan met: 21.41-37 waarop kan volgen:

21 ...3-9. 22.45-40 14-19. 23.40-35 19x30. 24.35x24 9-14. 25.44-40 14-19. 26.40-35 19x30. 27.35x24 13-19. enz.



Hier speelde Tiny de meest voor de hand liggende zet en staat direct verloren. Er volgde: **48...7-11!! 49.21-16.** Na lang beraad liep hij er toch maar achter, waarna volgde: **49...24-29! 50.16x18 29x47. 51.26-21 17x26. 52.18-12, 47-29. 53.12-8 9-13. 54.8x19 29-20. 55.19-13 20-3.** uit.

Een taaie verdediging is: 49.33-28 11-16. 50.45-40 16x27. 51.40-34 12-18. 52.42-38 18-22! 53.38-33 27-32! 54. 28x37 22-27. 55.33-28 27-31. 56.37-32 31-36. 57.32-27, 36-41. 58.28-23 41-47. 59.23-18 47-41. 60.27-22 17x28. 61.34-29 24x33. 62.18-12. en zwart wint door overmacht.

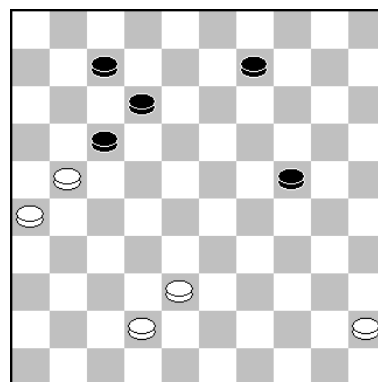

**48.38-33??**

<b>Wim Kalis</b>		<b>- Walter Thoen</b>		<b>1 – 1</b>		<b>11-1-2025</b>		<b>0.03/0.03</b>	
1.34-29	19-23	13.47-42	5-10	24.29x20	14x25	36.38-33	35x44	48.27-21	16x27
2.40-34	14-19	14.43-38	10-14	25.34-29	9-14	37.39x50	15-20	49.32x21	25-30
3.45-40	10-14	15.41-37	7-12	26.50-45	14-20	38.42-38	20-24	50.21-16	30-35
4.32-28	23x32	16.33-28	20-24	27.29-24	20x29	39.48-42	11-17	51.16-11	35-40
5.37x28	18-23	17.39-33	14-20	28.33x24	19x30	40.33-28	9-14	52.11x22	12-17
6.29x18	12x32	18.49-43	1- 7	29.35x24	21-27	41.38-33	24-30	53.22x11	6x17
7.38x27	17-21	19.33-29	24x22	30.31x22	13-18	42.37-31	30x39	54.38-32	19-24
8.42-38	21x32	20.27x29	7-11	31.22x13	8x30	43.33x44	14-20	55.32-27	24-30
9.38x27	11-17	21.44-39	9-14	32.40-34	2- 8	44.42-38	13-19	56.27-22	17-21
10.41-37	19-23	22.39-33	4- 9	33.36-31	8-13	45.31-26	20-24	57.26x17	40-44
11.46-41	14-19	23.43-39	20-24	34.31-27	3- 9	46.44-39	24-29	58.50x39	34x43
12.37-32	17-21			35.45-40	30-35	47.39-33	29-34	59.17-11	30-34

Na de opening, die gelijk opging, kreeg Wim wel licht voordeel, maar nooit echte winstkansen. De punten werden dan ook uiteindelijk gedeeld.

<b>Edwin de Jager</b>		<b>- Shammie Kasnadi</b>		<b>0 – 2</b>		<b>11-1-2025</b>		<b>0.04/0.58</b>	
1.32-28	17-21	11.26x17	12x21	21.50-44	2- 7	31.31-26	20-24	41.48-43	18-22
2.31-26	11-17	12.36x27	19-23	22.34-29	7-12	32.30x19	14x23	42.41-36	9-13
3.38-32	18-22	13.34-29	23x34	23.35-30	12-17	33.39-34	8-13	<b>43.42-37</b>	5-10
4.43-38	7-11	14.39x30	7-12	24.44-40	21-26	34.34-30	10-14	44.37-31	15-20
5.49-43	1- 7	15.44-39	6-11	25.40-35	17-21	35.40-34	23-28	45.43-39	27-32
6.37-31	13-18	16.46-41	11-17	26.42-37	21-27	<b>36.43-39</b>	21-27	46.39-33	28x39
7.31-27	22x31	17.41-37	4- 9	27.32x21	26x17	37.48-42	13-18	47.34x43	22-28
8.36x27	9-13	18.30-25	17-22	28.37-31	18-23	<b>38.33-29</b>	28-32	48.43-38	32x43
9.41-36	17-22	19.40-34	22x31	29.29x18	13x22	39.47-41	32x43	49.31-27	10-15
10.28x17	11x31	20.37x17	12x21	30.45-40	16-21	40.39x48	22-28	50.29-23	28x19
								51.27-21	

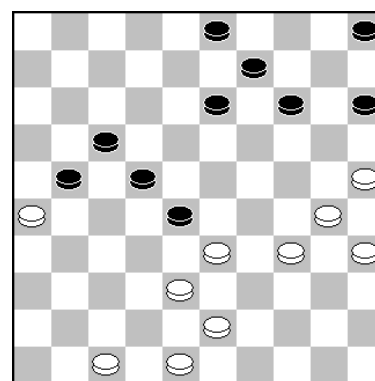

**36.43-39(?)**

Probleemloos is: 36.34-29! 28x39 37.43x34 21-27 38.48-42 13-18. 39.38-32 27x38. 40.42x33 15-20. 41.47-42 9-13. 42.33-28! 22x24. 43.30x8 3x12. 44.34-29! met snel remise.

**36...21-27. 37.48-42 13-18. 38.33-29?** Veel sterker is: 38.42-37! (en ook 34-39), 14-20. 39.25x14 9x20. 40.34-29 20-25. 41.26-21 25x41. 42.21x21 41-46. 43.21-16 46-28. 44.16-11 28x39. 45.11-7. met remise.

**43.42-37??** De beslissende fout in deze partij, waarna Shammie de stand vakkundig in winst omzette. Goed is: 43.29-24 14-19 (ook 5-10 wint niet). 44.34-29 13-18. 45. 24x13 18x9. 46.29-24 5-10. 47.24-20 15x24. 48.30x19, 9-14. 49.19-13 10-15. 50.35-30 27-32. 51.30-24 28-33.

52.25-20 14x25. 53.42-37 32x41. 54.36x47 22-27. 55. 43-38 33x42. 56.47x38 17-22. 57.13-8 3x12. 58.24-19. en het loopt remise.

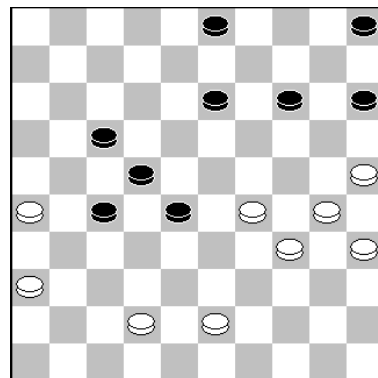

Alex Poliakov	-	Juan Camelia	2 - 0	11-1-2025	0.07/0.06				
1. 33-29	17-22	15. 33x22	17x28	29. 26x17	12x21	43. 24-20	4- 9	57. 21-17	23-28
2. 39-33	11-17	16. 26x17	11x22	30. 31-26	7-12	44. 33-29	27-31	58. 17-11	28-32
3. 44-39	6-11	17. 38-32	6-11	31. 26x17	12x21	45. 36x38	37-41	59. 48-42	18-22
4. 50-44	1- 6	<b>18. 42-38</b>	11-16	32. 41-37	8-12	<b>46. 38-32</b>	<b>19-23</b>	60. 11-	7 22-27
5. 31-26	16-21	19. 38-33	7-11	33. 37-31	21-26	47. 15-10	14x 5	61. 7-	2 27-31
6. 32-28	19-23	<b>20. 43-38</b>	11-17	34. 35-30	26x37	48. 29-24	25x14	<b>62.</b>	2- 8 <b>31-36</b>
7. 28x19	14x23	21. 49-43	17-21	35. 42x31	28-32	49. 24-19	13x24	63.	8- 3 9-14
8. 35-30	10-14	22. 40-35	21-27	36. 33-29	12-17	<b>50. 30x17</b>	<b>41-46</b>	64.	3x20 5-10
9. 30-24	5-10	23. 32x21	16x27	37. 40-35	<b>17-21</b>	<b>51. 32-27</b>	46-28	65. 34-30	36-41
10. 37-31	20-25	24. 44-40	12-17	38. 31-26	<b>32-37</b>	52. 17-11	28x 6	66. 30-24	41-46
11. 24-20	15x24	25. 47-42	8-12	39. 26x28	23x32	53. 39-33	6x25	<b>67. 20-15</b>	<b>10-14</b>
12. 29x20	14-19	26. 31-26	3- 8	40. 38-33	18-22	54. 40-34	25x39	68. 24-20	14x25
13. 20-15	10-14	27. 37-31	2- 7	41. 45-40	13-18	55. 43x34	14-19	69. 42-37	32x41
14. 41-37	22-28	28. 46-41	17-21	42. 29-24	9-13	56. 27-21	19-23	70. 15-47	

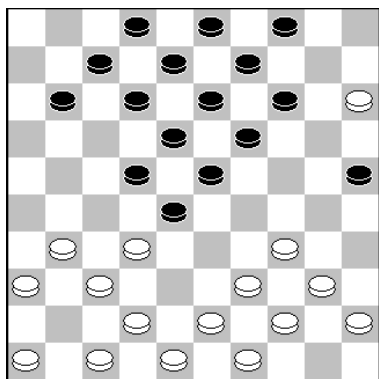

**18.42-38.** Alex kwam prima uit de opening, maar na deze zet draaien de rollen om.

Sterk is: 18.40-35! 11-17 19.44-40 7-11 20.31-26 11-16 21.36-31! 16-21 22.43-38! en wit gaat voor de winst!

**18...11-16. 19.38-33 7-11. 20.43-38.**

Het witte nadeel loopt verder op.

Beter is: 20.48-42 22-27. 21.33x22 27x38. 22.42x33 18x27. 23.31x22 23-28. 24.36-31 28x17. 25.31-26 17-22. 26.46-41 en de schade valt reuze mee.

Hier kan Juan voor de winst gaan met: 37...23-28!! 38.38-33 19-23. 39.45-40 13-19. 40.29-24 17-21. 41.24x13 14-19. 42.13x24 21-26. 43.24-19 23x14. 44.30-24 26x37. 45.24-20 18-23. 46.35-30 14-19. 47.40-35 25x14. 48.30-25 37-41.

49.36x47 32-37. 50.35-30 9-13. 51.33-29 13-18. 52.29-24, 27-31. 53.24x13 18x9. 54.30-24 31-36. 55.24-19 37-41. 56.19x10 41-46. 57.34-30 9-14. 58.10x19 23x14. en zwart gaat winnen.

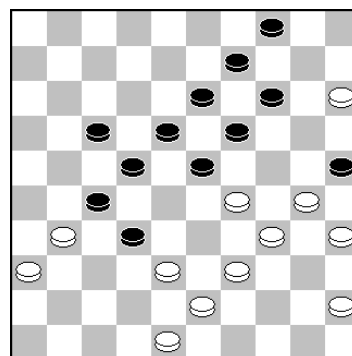

**37. ..., 17-21?**

**38.31-26 32-37(?)** Na deze voortzetting is de stand weer geheel in evenwicht.  
 Sterk is: 38...23-28. 39.26x17 22x11. 40.38-33 18-22. 41.29-23 32-38. 42.23x21 38x40.  
 43.35x44 25x34. 44.39x30 11-16. 45.21-17 22x11. 46.44-39. en zwart heeft licht voordeel.

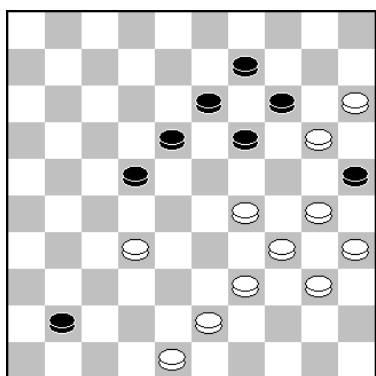

**46. ..., 19-23??**

Remise geeft: 46...41-47! 47.29-23 19x37. 48.39-33 47x29.  
 49.34x12 25x45. 50.12-7 14x25. 51.7-2 13-19. 52.2x24 45-50  
 53.24-19 37-42. 54.48x37 22-28. 55.19x32 50-17. enz.

**47.15-10! 14x5. 48.29-24 25x14. 49.24-19 13x24. 50.30x17 41-46??** Mocht de stand nog niet verloren zijn voor zwart, dan is hij dat na deze zet wel. Na 50...41-47. 51.32-27 18-23 52.17-11 47-15. 53.11-7. en wit gaat normaliter wel winnen, maar er kan nog een hele strijd volgen.

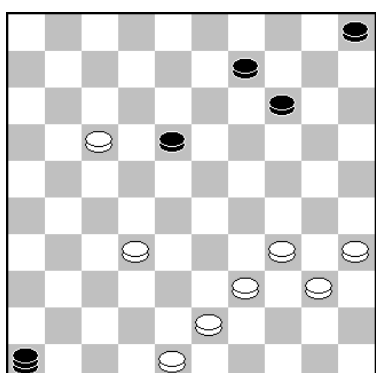

**51.32-27?**

Links:

Hier overzag Alex het winnende: 51.39-33!! 46x25 52.43-39 25x43. 53.48x39,

Rechts:

62...31-37. of 62. ..., 32-38. geeft remise.

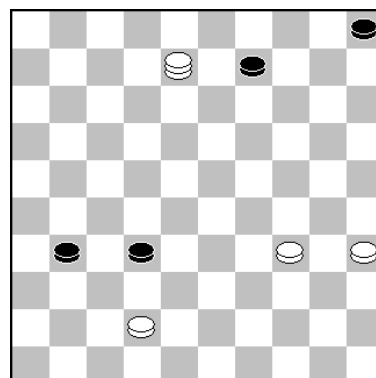

**62. ..., 31-36??**

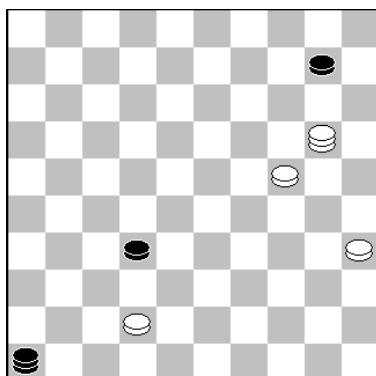

**67.20-15?**

Winst geeft: 67.20-3!! 10-15. 68.3-21 15-20. 69.24x15. enz.

**67...10-14??**

Na de zet, toverde Alex een fraaie winstvariant op het bord. Remise geeft: 67...32-37!! 68.42x31 10-14. 69.15-4 46-41. 70.31-27 41-28. 71.27-21 28-39. 72.21-16 39-44. 73.35-30 14-19. 74.24x13 44-35. enz.

**68.24-20 14x25. 69.42-37 32x41. 70.15-47!**

Met een zeer fraaie slotstand!

Peter Lansbergen		- André Droog		0 - 2		11-1-2025		0.00/0.23	
1.33-29	17-22	15.37x28	16-21	29.43-38	6-11	43.34-29	23x34	56.32x21	16x27
2.39-33	11-17	16.41-37	21-26	30.49-43	8-12	44.30x39	8-13	57.42-37	23-28
3.44-39	6-11	17.37-32	26x37	31.39-33	10-15	45.48-43	19-23	58.35-30	24x35
4.50-44	1- 6	18.32x41	10-14	32.33-29	23x34	46.39-34	13-19	59.33-29	35-40
5.29-24	20x29	19.41-37	13-19	33.40x20	15x24	47.43-39	17-22	60.29-24	40-44
6.33x24	19x30	20.37-32	18-23	34.45-40	18-23	48.31-26	22x31	61.38-33	28x39
7.34x25	14-19	21.42-37	9-13	35.40-34	9-13	49.26x37	18-22	62.24-20	39-43
8.32-28	22x33	22.40-34	13-18	36.34-29	23x34	50.34-30	22-27	63.20x 9	43-48
9.38x29	19-24	23.34-30	4- 9	37.30x39	13-18	51.39-33	12-18	64. 9- 3	48x26
10.29x20	15x24	24.44-40	5-10	38.39-34	18-23	52.33-29	23x34	65. 3-14	26-42
11.37-32	18-23	25.47-42	17-22	39.37-31	3- 8	53.30x39	11-16	66.14-41	42-47
12.41-37	12-18	26.28x17	11x22	40.43-39	8-13	<b>54.39-33</b>	19-23	67.41-14	44-49
13.46-41	7-12	27.32-27	22x31	41.34-30	13-18	55.37-32	18-22	68.14-37	
14.32-28	23x32	28.36x27	12-17	42.39-34	2- 8				

André had Peter bijna de gehele partij zwaar onder druk gezet en had mede door de slechte ruil 48.31-26? goede winstkansen gekregen. Maar Peter bleef zich secuur verdedigen, tot hier. Na de partijzet haalde André de winst binnen, maar de remise is niet gemakkelijk te vinden. Zie:

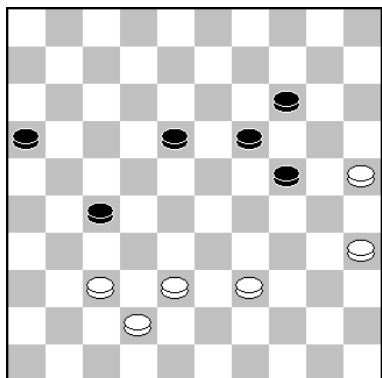

54.39-33??

54.37-32!! 27-31. A. 55.32-28 31-36.. 56.42-37 18-23. 57. 28-22 16-21. 58.38-32 24-29. 59.39-34 29x40. 60.35x44, 19-24. 61.44-40 24-29. 62.40-35 29-33. 63.35-30 33-39. 64.30-24 39-44. 65.22-17! 21x12. 66.24-19. enz.

A. Op 54...19-23. 55.32x21 16x27. 56.39-34 18-22. 57. 38-33 27-32. 58.34-30 14-19. 59.33-29 24x33. 60.30-24, 19x30. 61.35x24. en het loopt remise.

A. Op 54...16-21. 55.32-28 18-23. 56.38-33 23x32. 57.39-34 19-23. 58.33-28. met remise.

Gaan we verder met de Tweede klasse E:

<u>Scheveningen</u>		-	<u>NDV</u>		<u>5</u>	-	<u>11</u>	<u>Alblasserdam 2</u>		-	<u>Hofstad 2</u>		<u>4</u>	-	<u>12</u>
1	E. Pronk	-	Pelle Sterk	1	-	1	6	Corwin Vlot	-	Jan Kok	1	-	1	7	
2	Nico Mondt	-	A. v.d.Berg	0	-	2	4	J.v.der Dussen	-	N.Muradin	0	-	2	2	
3	Johan Pronk	-	Anton Janssen	0	-	2	2	G. de Vries	-	D.v.Bommel	0	-	2	4	
4	Jeroen Neve	-	J.v.Krieken	1	-	1	8	W.IJsselstein	-	B. Douma	0	-	2	5	
5	P.Rozenboom	-	Bert Kooij	1	-	1	3	A. Cramer	-	Jack Mondt	0	-	2	8	
6	A.v.der Wal	-	Wim t Lam	1	-	1	7	N.Groenendijk	-	B.Baksoellah	0	-	2	6	
7	Ron de Vaal	-	S. Veenstra	1	-	1	5	Wilco Stam	-	H. Jagram	1	-	1	3	
8	Nico Pronk	-	Peter Heikoop	0	-	2	1	David Vlot	-	<b>N. O.</b>	2	-	0	1	

<u>DCPAR 2</u>		-	<u>Damlust 3</u>		<u>5</u>	-	<u>11</u>	<u>Waarddammers 4</u>		-	<u>DEZ Reeuwijk</u>		<u>4</u>	-	<u>12</u>
1	R.Gobardhan	-	Alex Bitter	1	-	1	4	O.v.der Heiden	-	S. v.der Meer	0	-	2	2	
2	S.Ramdjialal	-	Harry Clasquin	0	-	2	8	N. den Besten	-	K. Droog	0	-	2	5	
3	J.Boedhoe	-	R.Kloosterman	0	-	2	7	T. van Vugt	-	Reinate Berk	0	-	2	4	
4	L.Schinkel	-	D.J.de Groot	0	-	2	3	B. Hofman	-	Laurent Glas	0	-	2	1	
5	E.Atherley	-	B.Bruinsma	1	-	1	6	Rafael Koers	-	Frans Boot	0	-	2	7	
6	R.Birjmohun	-	H.Bhagwanie	1	-	1	5	Thijs Schakel	-	M. de Bruin	2	-	0	8	
7	D.Mahabier	-	Gert Dankers	1	-	1	1	Floris Tukker	-	Zoey Berk	0	-	2	3	
8	E. Bottse	-	Leo Schouten	1	-	1	2	Jurre Vonk	-	M. Kalkhoven	2	-	0	6	

<u>De Waarddammers 3</u>		-	<u>De Variant</u>		<u>4</u>	-	<u>12</u>
1	Omar Romano	-	Martin de Wolf	0	-	2	8
2	Arjen Verboon	-	Mark de Wolf	0	-	2	1
3	Bas Vink	-	Jan de Wolf	0	-	2	2
4	Simon Rompa	-	Mark Klaassen	1	-	1	5
5	Sven Schakel	-	Daniëlla de Vos	1	-	1	7
6	Jorrit Roest	-	Adriaan Hoogendoorn	0	-	2	3
7	Daniël van der Ham	-	Franklin Denissen	1	-	1	4
8	Barend Stravers	-	Roland Coray	1	-	1	6

Fikse nederlagen voor het 3<sup>e</sup> en 4<sup>e</sup> team. In het 3<sup>e</sup> team misten Barend en Omar de winst. De nederlaag had dus veel kleiner kunnen zijn. Maar Sven en Daniël hadden ook kunnen verliezen.

**Omar Romano - Martin de Wolf**

**0 - 2**

**11-1-2025**

**0.03/0.16**

1. 34-30 17-22	14. 39-33 19-23	28. 47-42 11-17	<b>41. 39-34 3-8</b>	54. 43-39 12-17
2. 32-27 11-17	15. 28x19 14x23	29. 39-33 17-22	<b>42. 38-33 17-22</b>	55. 40-35 13-19
3. 37-32 6-11	16. 25x14 10x19	30. 28x17 12x21	43. 28x17 12x21	56. 39-33 17-21
4. 30-25 1-6	17. 33-28 23x32	31. 33-28 7-12	<b>44. 33-28</b>	24-29
5. 31-26 22x31	18. 37x28 15-20	32. 38-33 10-14	<b>45. 35-30</b>	8-12
6. 26x37 17-22	19. 50-44 20-24	33. 42-38 12-17	46. 30-25	20-24
7. 35-30 20-24	20. 44-39 5-10	34. 43-39 17-22	47. 40-35	29x40
8. 40-35 24-29	21. 41-37 18-23	35. 28x17 21x12	48. 35x44	12-17
9. 33x24 22-28	22. 37-32 13-18	36. 33-28 12-17	49. 44-39	17-22
10. 32x23 18x20	23. 46-41 2-7	37. 49-44 8-12	50. 28x17	21x12
11. 39-33 12-18	24. 41-37 9-13	38. 30-25 4-9	51. 39-33	23-29
12. 44-39 7-12	25. 37-31 17-21	39. 44-40 14-20	52. 45-40	29x38
13. 33-28 11-17	26. 31-27 21-26	40. 25x14 9x20	53. 32x43	19-23
	27. 42-37 6-11			



Na deze misser, staat Martin verloren. Goed is: 17-21!  
 42.38-33 12-17.  
 43.34-30, 23-29.  
 44.28-23 19x39.  
 45. 30x8 3x12.  
 46.40-34 29x40.  
 47.35x33 17-22.  
 En remise.

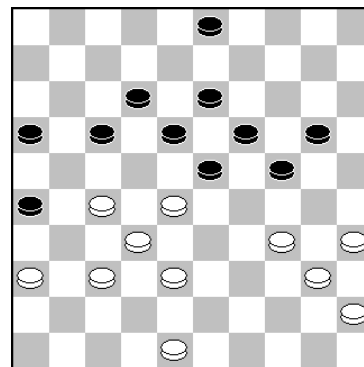

**41. ..., 3-8??**

**42.38-33! 17-22.** Beter, maar ook verloren is:  
 42...17-21. 43.28-22! 12-17. 44.22x11 16x7. 45.27x16 18-22. 46.36-31! 13-18. 47.34-30 8-12. 48.48-43 7-11. 49.16x7 12x1. 50.43-38 1-7. 51.32-27. enz.  
**43.28x17 12x21. 44.33-28.** Winst geeft: 44.34-30! 8-12. 45.33-28 12-17. 46.30-25! enz.

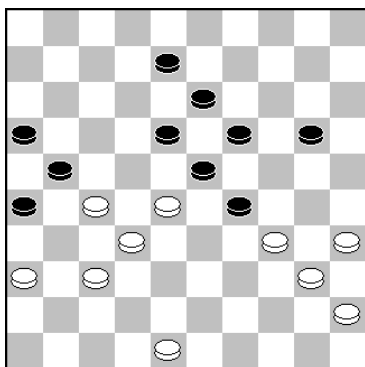

**45.35-30?**

Na deze zet is de stand remise. Winst geeft: 45.34-30! 29-33

(Op: 45...20-24. wint: 46.48-42 8-12. 47.28-22 29-33.  
 48.40-34 24-29. 49.45-40. enz.  
 Op: 45...20-25. wint: 46.40-34 29x40. 47.45x34. enz.)

46.28x39 8-12. 47.39-33 20-25. 48.40-34 12-17. 49.33-28 17-22. 50.28x17 21x12. 51.48-42 12-17. 52.42-38 17-22. 53.36-31 22-28. 54.45-40! enz.

**61.25-20??**

Omar, die een zeer sterke partij speelde gaf hier de remise uit handen.

Goed is: 61.35-30!! 24x35. 62.25-20. en zwart kan bij goed tegenspel niet winnen. Een logische variant is:  
 27-31. 63.36x27 37-41. 64.20-15 41-47. 65.38-33 47x24. 66.27-21 16x27. 67.15-10. Enz.

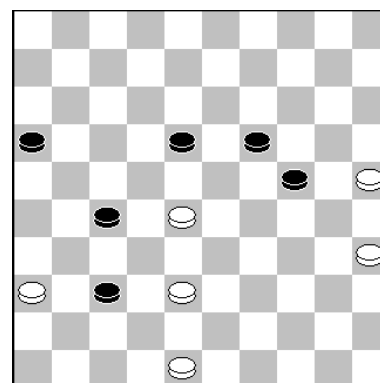

Mark de Wolf - Arjen Verboon				2 - 0		11-1-2025		0.57/0.28	
1.33-29	17-22	08.37-32	7-11	14.28x17	11x22	20.24x13	8x19	26.36x27	8-13
2.39-33	20-24	09.41-37	19-23	15.29-24	19x30	21.37-32	6-11	<b>27.40-34</b>	<b>14-20</b>
3.29x20	14x25	10.46-41	1- 7	16.35x24	20x29	22.41-37	2- 8	28.27-22	7-11
4.44-39	9-14	11.34-29	23x34	17.33x24	5-10	23.32-28	11-17	29.33-29	12-18
5.50-44	4- 9	12.40x29	10-15	18.44-40	9-14	<b>24.37-32</b>	<b>18-23</b>	30.45-40	18x27
6.32-28	15-20	13.32-28	14-19	<b>19.39-33</b>	<b>13-19</b>	25.31-27	22x31	31.29x 9	3x14
7.28x17	11x22							32.32x12	

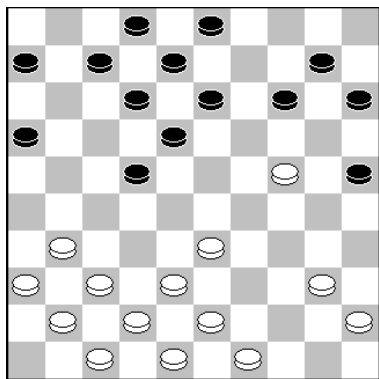

19. ..., 13-19.

**A.** Ofvoor remise 21. ..., 22-28. 22.33x22 18x27. 23.31x22 10-14. 24.45-40 14-19. enz.

Arjan kan licht voordeel blijven houden na: 19...14-19!  
20.40-35 19x30. 21.35x24 10-14.**A.** (ook 3-9 is een prima variant). 22.45-40. (De Engines gaan voor de afwikkeling:

22.24-20 15x24. 23.33-28 22x33. 24.38x9 3x14.

en wit staat 8 tempi achter!).

22...14-19. 23.40-35 19x30. 24.35x24 22-28. 25.33x22, 18x27. 26.31x22 13-18. 27.22x13 8x30. 28.49-44 15-20. 29.38-33 12-18. met 9 tempi voorsprong voor zwart.

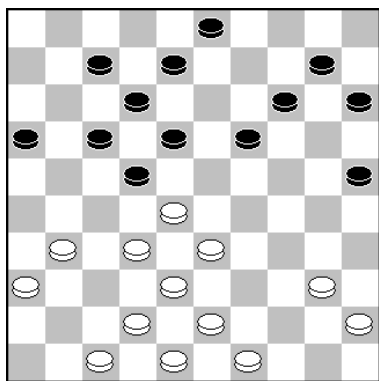

24. ..., 18-23?

Links:

Sterk is: 24...19-23!

25.28x19 14x23. 26.42-37.

en de stand is in evenwicht.

Rechts:

Winst geeft: 27.27-22! 7-11.

28.40-34. enz.

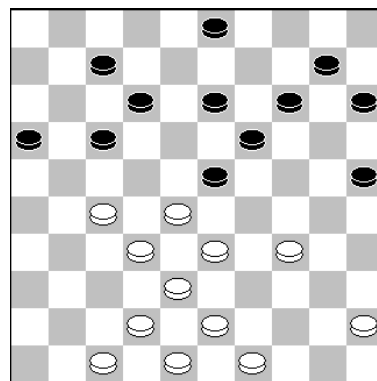

Stand na 27.40-34(?)

27...14-20? De beslissende fout, waarna Mark wel met 28.27-22! enz. de partij won.

Hier kon zwart zich redden met: 27...17-21! 28.27-22 25-30. 29.34x25 12-18!! enz.

Bas Vink - Jan de Wolf				0 - 2		11-1-2025		0.34/0.38	
1.32-28	18-23	07.44-39	22-28	13.39x28	14-20	19.41-37	19-24	24.42-37	12-18
2.33-29	23x32	08.33x22	24x44	14.46-41	5-10	20.34-29	24x33	25.37-31	7-12
3.37x28	17-22	09.50x39	20-24	15.44-39	10-14	21.28x39	13-19	26.47-42	19-23
4.28x17	11x22	10.31-27	14-19	16.39-34	20-25	22.39-34	9-13	<b>27.34-29</b>	24x33
5.41-37	6-11	11.49-44	10-14	17.37-31	14-20	23.37-32	20-24	28.38x29	23x34
6.39-33	19-24	12.34-29	24x33	18.31-26	1- 6			29.40x29	16-21

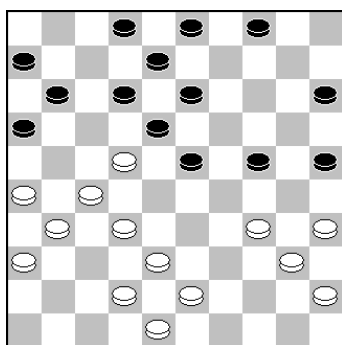

27.34-29??

Bas ging hier de fout in, waarna hij meteen kon opgeven.

Goed is: 27.34-30! 25x34. 28.40x20 15x24. 29.43-39 3-9.

30.39-34 9-14. 31.42-37 4-10. 32.34-30 14-19. 33.45-40,

10-14. 34.40-34 24-29. 35.30-25 29x40. 36.35x44 11-17.

37.22x11 16x7. 38.27-22 18x27. 39.32x21. en wit heeft

wel licht nadeel, maar ook niet meer dan dat.

In de partij volgde nog:

27...24x33. 28.38x29 23x34. 29.40x29 16-21!! Uit.

Mark Klaassen - Simon Rompa				1 - 1	11-1-2025	0.07/0.12			
1.33-28	17-21	10.31-27	11-16	19.32x41	19-24	29.37-32	18-22	39.28-23	19x28
2.31-26	20-25	11.41-36	18-22	20.42-37	1- 7	30.32-27	22x31	40.29-24	20x29
3.26x17	11x33	12.27x18	13x22	21.36-31	7-12	31.36x27	3- 8	41.34x32	18-22
4.39x28	14-20	13.28x17	12x21	22.31-27	21x23	32.48-42	13-18	42.39-33	12-17
5.44-39	10-14	14.47-41	7-12	23.34-30	25x34	33.44-39	17-21	43.41-36	17-21
6.39-33	6-11	15.32-28	9-13	24.39x28	20-24	34.35-30	21x23	44.43-39	14-19
7.43-39	16-21	16.37-32	12-18	25.40-34	12-17	35.30x28	16-21	45.32-28	10-14
8.49-43	5-10	17.41-37	4- 9	26.50-44	14-20	<b>36.45-40</b>	21-26	46.28x17	21x12
9.36-31	21-26	18.37-31	26x37	27.41-36	9-14	37.42-37	8-13	47.36-31	15-20
				28.46-41	8-12	38.33-29	13-19		

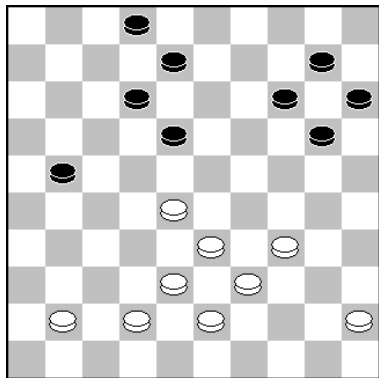

**36.45-40.**

Dit was de enige partij waarin geen echte fouten werden gemaakt, al maakte Simon het zichzelf wel moeilijk. Hier is de stand geheel in evenwicht, zeker als 14-19. zou volgen.

**36. ... , 21-26. 37.42-37.** Sterker is 37.28-23x23. voor wit.

**37...8-13.** Nog steeds geniet 14-19. de voorkeur.

**38.33-29! 13-19. 39.28-23.** Maar Mark wikkelde hier af naar remise. Sterk is:

39.29-23! 18x29. 40.34x23 20-24. 41.37-32 15-20. 42.32-27 24-30. 43.38-33.  
 (Op 43.40-35 30-34. 44.39x30 12-18. 45.23x12 19-24. 46.30x19 14x21. met remise.)  
 43...10-15. 44.43-38. (Op 44.40-35 2-7. 45.35x13 12-18. 46.23x1 14-19. 47.13x24 20x49.  
 met remise.)

44...30-35. 45.38-32 35x44. 46.39x50 20-24. 47.27-22 2-7. 48.41-37 15-20. 49.32-27 7-11.  
 50.37-32 20-25. 51.22-18 26-31. 52.18x16 31x22. 53.28x17 19x39. met remise.

Sven Schakel - Daniëlla de Vos				1 - 1	11-1-2025	0.04/0.18			
1.32-28	18-22	14.32-28	23x32	27.41-37	16-21	40.28-23	27-31	53.34-29	2- 7
2.37-32	12-18	15.37x28	1- 7	28.37-32	22-27	41.36x27	22x42	54.45-40	7-12
3.32-27	19-23	16.30-24	19x30	29.42-37	18-22	<b>42.48x37</b>	<b>18-22</b>	55.40-34	17-22
4.28x19	14x23	17.35x24	14-20	30.28-23	11-16	43.19-14	20x 9	56.28x17	12x21
5.31-26	22x31	18.34-29	17-21	<b>31.40-35</b>	8-12	44.23-18	12x23	57.37-32	8-12
6.26x37	7-12	19.41-37	11-17	32.32-28	13-18	45.29x27	17-22	58.32-28	13-18
7.37-32	10-14	20.37-32	7-11	33.37-31	26x37	46.27x18	13x22	59.23-19	21-26
8.41-37	16-21	21.42-37	11-16	34.38-32	27x38	47.38-32	9-13	60.28-23	26-31
9.46-41	21-26	22.47-42	6-11	35.43x41	21-26	48.33-29	4-10	61.34-30	25x34
10.35-30	20-25	23.40-34	18-22	36.41-37	16-21	49.39-33	22-27	62.29x40	18x29
11.40-35	14-19	24.44-40	12-18	37.49-43	21-27	50.32x21	26x17	63.24x33	12-18
12.44-40	5-10	<b>25.37-31</b>	26x37	38.43-38	9-13	51.33-28	10-14	<b>64.33-29</b>	<b>31-37</b>
13.50-44	10-14	26.32x41	21-26	39.23-19	3- 8	52.29-23	14-20	65.29-23	18x29

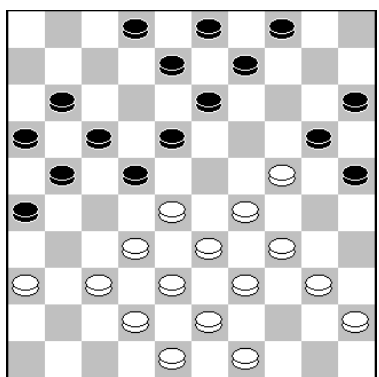

**25.37-31.**

Na deze ruil heeft zwart licht voordeel. Sven had licht voordeel kunnen krijgen met:

25.28-23! 9-14. 26.23x12 13-18. 27.12x23 22-28. 28.33x22  
 17x30. 29.40-35 8-13. 30.35x24 14-19. 31.45-40 19x30.  
 32.32-28. enz.

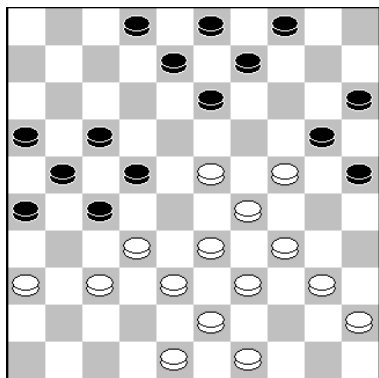

31.40-35(?)

Geeft groot nadeel. Beter is: 31.34-30! 25x34. 32.39x30, 8-12. 33.32-28 20-25. 34.37-32 25x34. 35.24-19 13x24. 36.29x20 15x24. 37.40x20 26-31. 38.48-42 21-26. 39.32x21 16x27. 40.42-37 31x42. 41.38x47 26-31. 42.47-41 4-10. 43.45-40 10-15. 44.20-14 9x20. 45.23-19 2-8. (Op 45...12-18. 46.28-23 18x38. 47.43x12 20-24. 48.36x18 24x22. met remise.)

46.40-34 3-9. 47.19-14 12-18. 48.14x32 31-37. 49.28x17, 37x48. 50.34-30! 48x25. 51.17-11. en het loopt remise.

42. ..., 18-22?

Hiermee geeft Daniëlla de winst uit handen, die er in zit met:

42...17-22!! 43.37-32 2-7. 44.32-28 22-27. 45.38-32 27x38 46.33x42 26-31. 47.34-30 25x43. 48.42-38 43x32. 49.28x26 4-10! 50.26-21 18-22. 51.45-40 20-25. 52.40-34 7-11. 53.21-17 12x21. 54.23-18 21-27. 55.18x9 10-14. enz.

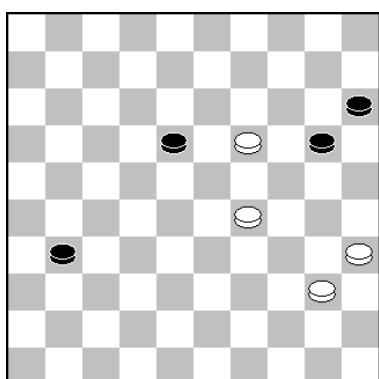
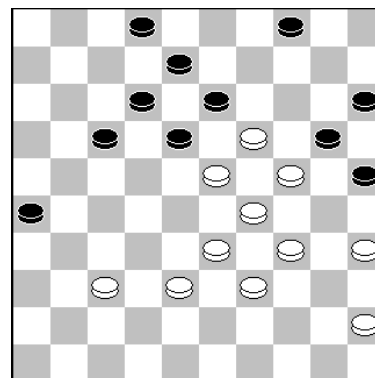

Stand na 64.33-29??

Remise geeft: 64.33-28! 31-37. 65.28-23 18x29. 66.19-13 29-33. 67.13-9. enz.

64...31-37?

Beiden overzagen het winnende:

64...20-24!! 65.19x30 31-37. 66.30-24 37-41. 67.24-19, 41-47. 68.29-23 18x29. 69.35-30 47-36. 70.40-35 36-4. enz.

Adriaan Hoogendoorn - Jorrit Roest				2 - 0	11-1-2025	0.51/0.11			
1. 34-29	19-23	09.46-41	1- 7	18.30-25	3- 8	26.31-26	13-18	34.33-29	24x33
2. 32-28	23x32	10.42-38	13-18	19.40-35	15-20	27.37-31	18-22	35.38x29	8-13
3. 37x28	14-19	11.47-42	8-13	20.37-32	10-15	28.27x18	12x23	36.42-38	19-23
4. 40-34	10-14	12.50-45	19-23	21.41-37	17-21	29.31-27	4- 9	37.29-24	13-19
5. 45-40	18-23	13.34-29	23x34	22.45-40	18-23	30.36-31	7-11	38.24x22	17x37
6. 29x18	12x32	14.39x30	<b>20-24</b>	23.40-34	20-24	31.33-29	23x34	39.31x42	21x32
7. 38x27	7-12	15.30x 8	2x13	24.34-29	23x34	32.30x39	9-13	40.38x27	11-17
8. 41-37	5-10	16.44-39	13-19	25.39x30	11-17	33.39-33	13-18	41.35-30	
		17.35-30	9-13						

Jorrit overzag op de 14<sup>e</sup> zet dat veld 8 open stond en kwam na het slaan pardoes een schijf achter. Knokte dapper door, maar kreeg geen kans meer op herstel.



**Daniël van der Ham - Franklin Denissen 1 – 1 11-1-2025 0.09/1.02**

1.33-28	16-21	14.41x32	11-17	26.21-16	9-13	38.49-43	14-20	50.30-25	19x30
2.39-33	21-26	15.46-41	17-21	27.37-32	6-11	39.37-32	20x29	51.35x24	9-14
3.44-39	17-21	16.41-37	7-11	28.16x 7	2x11	40.32x21	26x17	52.25-20	14x25
4.50-44	11-16	17.36-31	21-26	29.32-27	22x31	41.33x24	22-27	53.29-23	27-32
5.31-27	7-11	18.34-30	20-25	30.33-28	23x32	42.48-42	17-22	54.48-42	25-30
6.27-22	18x27	19.31-27	25x34	31.38x36	18-22	43.42-37	22-28	55.24x35	15-20
7.28-23	19x28	20.39x30	19-23	32.39-33	12-18	44.40-34	9-14	56.42-37	32x41
8.33x31	14-19	21.28x19	14x23	33.42-37	11-17	<b>45.37-31</b>	28-32	57.36x47	20-25
9.38-33	10-14	22.44-39	13-18	34.43-38	4- 9	46.31x22	18x27	58.47-42	8-12
10.42-38	5-10	23.40-34	11-17	35.34-29	10-14	47.43-39	32x43	59.42-38	12-17
11.47-42	1- 7	24.27-21	16x27	36.45-40	22-27	<b>48.39x48</b>	<b>14-19</b>	60.38-33	17-21
12.32-27	21x32	25.32x21	17-22	37.29-24	17-22	49.34-29	3- 9	61.33-29	21-27
13.37x28	26x37							62.29-24	

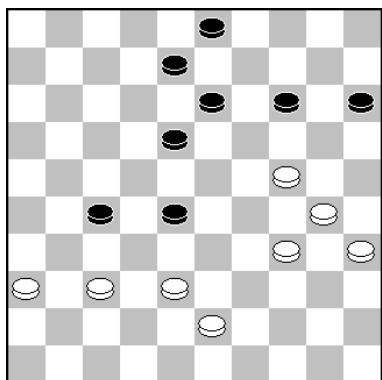

45.37-31?

Links: Na deze zet staat Daniël verloren. Goed is: 45.30-25! 8-12. 46.43-39, 18-22. 47.34-30 13-19. 48. 24x13 12-18. 49.37-32 28x37 50.13-9 27-32. 51.38x27, X. 52.36x27 37-42. 53.9x20, 15x24 54.30x19. met remise.

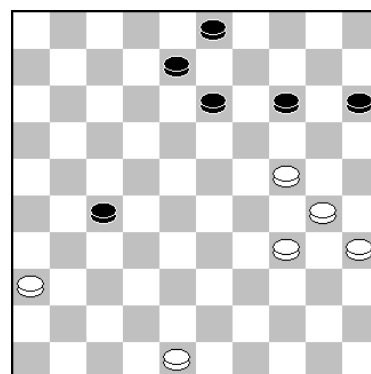

48. ..., 14-19?

Rechts: Na deze zet liep de partij soepel remise. Winnend is: 48...8-12! 49.48-42 12-17. 50.42-38 17-21. 51.30-25 21-26. 52.38-33 26-31. 53.34-29 3-9. enz.

**Roland Coray - Barend Stravers 1 – 1 11-1-2025 0.04/0.05**

1.34-29	20-25	12.44-39	7-12	23.31-26	2- 7	34.31x22	18x27	44.40x38	13-18
2.32-28	14-20	13.50-44	11-17	24.26x17	12x21	35.41-37	12-18	45.45-40	21-26
3.37-32	20-24	14.46-41	14-20	25.47-41	7-12	36.43-38	19-23	46.38-33	27-31
4.29x20	25x14	15.25x14	10x19	26.34-29	23x34	37.28x19	13x33	47.36x27	22x42
5.41-37	18-23	16.41-37	5-10	27.40x29	20-25	38.38x29	20-24	48.48x37	18-22
6.33-29	23x34	17.35-30	10-14	28.49-44	14-20	39.29x20	15x24	49.37-32	26-31
7.39x30	12-18	18.30-25	14-20	29.44-40	6-11	40.42-38	8-13	50.32-27	31-37
8.28-22	17x28	19.25x14	9x20	30.32-28	11-17	<b>41.38-33</b>	18-22	51.27x18	3- 8
9.32x12	7x18	20.39-34	4- 9	31.38-32	21-27	42.33-29	24x33	52.33-28	37-41
10.30-25	19-23	21.40-35	9-14	<b>32.32x21</b>	<b>16x27</b>	43.35-30	25x34	53.28-22	41-47
11.37-32	1- 7	22.44-40	17-21	<del>33.37-31</del>	<del>17-21</del>			54.22-17	

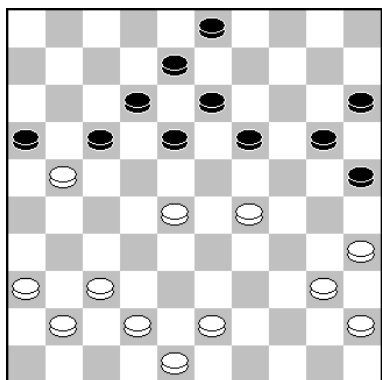

32. ..., 16x27(?)

Links: Na deze slagkeuze heeft wit de remise weer binnen handbereik. Na 32...17x26! 33.43-38 12-17. 34.38-32, 17-21. staat zwart op winst!

Maar Barend kreeg nog een kans!

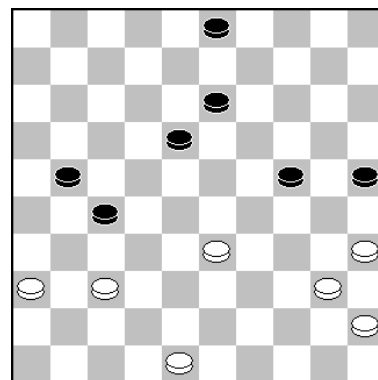

Stand na 41.38-33??

Rechts: Hier miste Barend de winnende zet, waarna de partij remise liep. Beiden overzagen dat zwart hier kon winnen met: 41...25-30! Er kan volgen:

42.48-42 21-26. 43.33-29 24x33. 44.35x24 33-39. 45.24-20 39-43. 46.42-38 43x41.  
 47.36x47 3-9. 48.20-15 9-14. 49.40-34 27-32. 50.34-30 32-38. 51.30-24 38-43. 52.24-20,  
 14x25. 53.15-10 18-23. met overmacht.

<u>Zenderstad</u>		<u>Tilburg-EHV</u>		<u>6 - 10</u>		<u>DAmateurs</u>		<u>Raes Maastricht</u>		<u>8 - 8</u>	
1	L.Fijn v.Draat	-	J.v.den Hooff	2	-	0	5	J.v.der Wielen	-	Dick Huitink	1 - 1 4
2	H. Ruesink	-	Yuriy Lagoda	1	-	1	3	W.v.den Braak	-	H. Velraeds	2 - 0 2
3	Ed Kok	-	Jacco Sandee	1	-	1	7	F. Passchier	-	D. Joosten	1 - 1 6
4	Bert Habets	-	Kees v. Bakel	0	-	2	1	L.v.Vlerken	-	Andy Damen	1 - 1 8
5	Piet Schep	-	H.Verdoolaege	0	-	2	4	WP.Berkelmans	-	Eric Conrad	1 - 1 1
6	Arie Koster	-	T-M.Cnossen	1	-	1		Jacq. Brouns	-	G.Schoenmakers	0 - 2 7
7	K.v.der Horst	-	S.Rijgersberg	0	-	2	6	John Wilsens	-	Leo Nagels	1 - 1 3
8	P.v.der Tol	-	T.v.den Hoek	1	-	1	2	Martien v.Erp	-	Janes de Vries	1 - 1 5

<u>DCPAR</u>		<u>PWG</u>		<u>9 - 7</u>		<u>Alblasserdam</u>		<u>Hofstad</u>		<u>9 - 7</u>	
1	E. Autar	-	R.v.Ombergen	2	-	0	4	M.Verkaik	-	Talha Majeed	0 - 2 2
2	A. Bhajan	-	Jos de Wild	2	-	0	6	Rien Visser	-	G.de Groot	1 - 1 8
3	E.Fuzzally	-	J. Veerhoek	1	-	1	7	R.Groenendijk	-	Bé Eggens	1 - 1 5
4	M.Mangroe	-	Kees Romijn	0	-	2	3	M.v.der Most	-	H.Zandvliet	2 - 0 7
5	R. Jahani	-	N.Roelofsen	1	-	1	1	Teus Stam	-	N.Leemberg	2 - 0 6
6	F. Tholel	-	P.Schunselaar	1	-	1	2	R.Korteland	-	P/ Malahé	0 - 2 3
7	R.Ganeshie	-	J.Provoost	1	-	1	5	T.v.Bokhoven	-	H.v.Woerkom	1 - 1 1
8	K.Krishnadath	-	F.Huijbreghts	1	-	1	8	Y.v.der Most	-	H. Vroom	2 - 0 4

<u>De Waarddammers 2</u>		<u>Samen Sterk</u>		<u>3 - 13</u>			
1	Joop Roedolph	-	Martin de Jong	1	-	1 3	Slecht drie remises
2	Martin Nederlof	-	Bastiaan de Gunst	0	-	2 5	boekten ons 2 <sup>e</sup>
3	Ad de Hek	-	Steven den Hollander	1	-	1 4	team tegen de top-
4	Marienes van Genderen	-	Wouter Morssink	0	-	2 2	favoriet voor de
5	Wim Verschoor	-	Micha van Tol	0	-	2 7	titel: Samen Sterk.
6	Fred Roedolph	-	Maurits Meijer	0	-	2 6	Hoe dat ging legt
7	Niels Verboon	-	Arjen de Mooij	0	-	2 1	Fred Roedolph uit
8	Ernst de Heer	-	Johannes Postma	1	-	1 8	in zijn verslag.

<u>Hoofdklasse B:</u>		<u>Ptn</u>	<u>Bp</u>	<u>Eerste Klasse C:</u>		<u>Ptn</u>	<u>Bp</u>	<u>Tweede Klasse E:</u>		<u>Ptn</u>	<u>Bp</u>
1	Ijmuiden	<b>13</b>	71	Samen Sterk	<b>13</b>	78	De Variant	<b>12</b>	76		
2	<b>De Waarddammers 1</b>	<b>10</b>	67	Raes Maastricht	<b>9</b>	60	DEZ Reeuwijk	<b>12</b>	67		
3	SNA	<b>10</b>	63	Tilburg-Eindhoven	<b>8</b>	60	Damlust Gouda 2	<b>11</b>	74		
4	RDC Rijnsburg	<b>8</b>	54	PWG 's-Gravenp[older	<b>8</b>	57	Hofstad 2	<b>10</b>	70		
5	CEMA/De Vaste Zet	<b>7</b>	54	Hofstad	<b>7</b>	55	NDV Nieuwland	<b>8</b>	60		
6	O2O	<b>6</b>	55	<b>De Waarddammers 2</b>	<b>7</b>	53	<b>De Waarddammers 3</b>	<b>5</b>	57		
7	Damlust Gouda 2	<b>6</b>	53	DCPAR	<b>6</b>	55	DCPAR 2	<b>4</b>	43		
8	Schiedam 2	<b>5</b>	53	Alblasserdam	<b>6</b>	51	<b>De Waarddammers 4</b>	<b>4</b>	41		
9	DIOS/Eureka	<b>3</b>	44	D'Amateurs	<b>4</b>	46	Alblasserdam 2	<b>2</b>	37		
0	Heijmans Excelsior	<b>2</b>	46	Zenderstad	<b>2</b>	45	<b>Scheveningen</b>	<b>2</b>	35		

**(Bord 1) Joop Roedolph - Martin de Jong 1 – 1 , 11-1-2025.**

1.32-28 16-21 09.32x21 16x27 17.41-37 07-11 25.34-29 20-25 33.32x21 26x17  
2.31-26 11-16 10.39-33 10-14 18.37-32 17-21 26.29x20 15x24 34.40-34 20-25  
3.37-32 07-11 11.44-39 05-10 19.26x17 12x21 27.39-34 14-20 35.29x20 25x14  
4.36-31 19-23 12.41-37 01-07 20.42-37 11-16 28.34-30 25x34 36.48-43 14-19  
5.28x19 14x23 13.46-41 09-13 21.33-28 06-11 29.40x29 10-15 37.43-38 19-23  
6.33-28 21-27 14.50-44 04-09 22.39-33 21-26 30.38-32 27x38 38.28x19 13x24  
7.31x22 18x27 15.37-32 11-16 23.32x21 16x27 31.43x32 16-21 39.47-42 08-13  
8.28x19 13x24 16.32x21 16x27 24.44-39 11-16 32.45-40 21-27 40.34-30 03-08

**(Bord 2) Bastiaan de Gunst – Martin Nederlof 2 – 0 , 11-1-2025**

1.32-28 19-23. 2.28x19 14x23. 3.37-32 10-14. 4.41-37 14-19. 5.33-28 17-21. 6.31-27 21-26.  
7.39-33 11-17. 8.44-39 17-22. 9.28x17 12x21. 10.33-28 7-12. 11.50-44 9-14. 12.38-33 4-9.  
13.37-31 26x37 14.32x41 21x32. 15.28x37 1-7. 16.42-38 7-11. 17.47-42 2-7. 18.33-28 23x32  
19.37x28 5-10. 20.41-37 11-17. 21.39-33 7-11. 22.44-39 19-23. 23.28x19 14x23. 24.34-29,  
23x34. 25.40x29 20-25. 26.37-32 10-14. 27.46-41 18-22. 28.49-44 17-21. 29.41-37 12-18.  
30.32-28 21-26. 31.28x17 11x22. 32.29-24 14-20. 33.35-30 25x34. 34.39x30 20x29. 35.  
33x24 6-11. 36.45-40 11-17. 37.40-35 9-14. 38.44-39 17-21. 39.39-33 8-12. 40.33-28 22x33.  
41.38x29 12-17. 42.43-38 17-22. 43.30-25 13-19. 44.24x13 18x9. 45.35-30 9-13. 46.30-24  
13-18. 47.38-33 14-19. 48.24x13 18x9. 49.29-23 9-14. 50.33-29 3-8. 51.29-24.

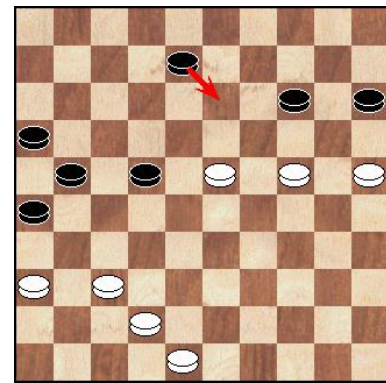

Hier gaat Martin in de fout: **51...8-13?** De enige speelbare zet voor zwart was: 51...8-12. er kan dan bijvoorbeeld volgen: 52.24-19 12-17. 53.19x10 15x4. 54.23-19 26-31. 55.36x18, 17-22. 56.18x27 21x41. 57.42-37 41x32. 58.48-42. met remise.

52.37-31 26x37. 53.42x31 22-28. 54.23x32 13-18. 55.32-28, 21-26. 56.28-22 26x37.  
57.22x13 16-21. 58.13-8 21-27. 59.8-2 27-31. 60.36x27 37-41. 61.2-7 41-46. 62.24-19  
14x23. 63.7x29 46-28. 64.27-21 28-22. 65.21-16 22-17. 66.29-24 17-39. 67.24-47 39-28.  
68.47-24 28-17. 69.48-42 17-28. 70.24-38, 28-17. 71.42-37 17-12. 72.37-31 12-17. 73.31-  
26 17-28. 74.38-24 28-17. 75.24-47 17-28. 76.26-21 28-22. 77.47-24.

**(Bord 3) Ad de Hek - Steven den Hollander 1 – 1 , 11-1-2025.**

01.34-30 20-24 12.40-34 16-21 23.33-29 24x33 34.38-32 18-23 45.48-42 12-17  
02.32-28 18-23 13.31-26 11-17 24.28x39 22-28 35.39-33 21-27 46.33-29 17-22  
03.30-25 23x32 14.36-31 18-22 25.39-33 28x39 36.32x21 16x27 47.29-24 19x30  
04.37x28 12-18 15.41-36 06-11 26.43-38 18-22 37.43-38 13-19 48.25x34 18-23  
05.40-34 18-23 16.34-29 12-18 27.34x43 19-24 38.47-41 03-08 49.34-29 23x34  
06.34-30 23x32 17.29x20 15x24 28.30x19 14x23 39.49-43 04-10 50.32-28 22x33  
07.38x27 07-12 18.39-34 08-12 29.38-33 12-18 40.41-37 17-21 51.38x40 14-19  
08.41-37 17-21 19.34-29 10-15 30.42-38 07-12 41.26x28 23x41 52.42-38 19-23  
09.46-41 21x32 20.29x20 15x24 31.35-30 10-14 42.36x47 27x36 53.38-3  
10.37x28 13-18 21.44-40 05-10 32.33-29 23x34 43.38-32 12-18  
11.45-40 01-07 22.40-34 11-16 33.30x39 09-13 44.43-38 08-12

**(Bord 4) Wouter Morssink - Marienes van Genderen 2 – 0 , 11-1-2025.**

1.34-30 17-21. 2.40-34 21-26. 3.45-40 11-17. 4.50-45 6-11. 5.32-28 1-6. 6.37-32 26x37.  
7.42x31 19-23. 8.28x19 13x24. 9.30x19 14x23. 10.41-37 10-14. 11.35-30 9-13. 12.33-29,  
17-22. 13.46-41 20-25. 14.30-24 11-17. 15.38-33 5-10. 16.24-19 13x24. 17.29x9 3x14.  
18.32-28 23x32. 19.37x28 16-21. 20.43-38 4-9. 21.41-37 9-13. 22.31-26 6-11. 23.37-31,  
11-16. 24.49-43 13-19. 25.38-32.

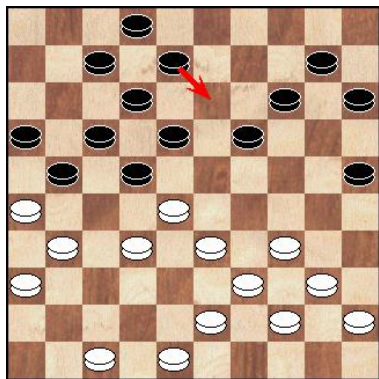

25...8-13?

Zwart mocht de opsluiting niet toelaten, en moest wel verder gaan met: 25...21-27. 26.32x21 16x27. zonder angst voor 27.33-29 22x24. 28.31x13 7-11. 29.36-31 12-18. 30.13x22 17x28. met een gelijkwaardige stand.

26.31-27 22x31. 27.36x27 2-8. 28.43-38 19-24. 29.47-42 14-20  
30.42-37 10-14. 31.48-43 24-29. 32.34x23 18x29. 33.33x24,  
20x29. 34.27-22 7-11. 35.39-34 21-27. 36.22x31. 2-0.

**(Bord 5) Wim Verschoor - Micha van Tol 0 – 2 , 11-1-2025.**

1.34-30 20-25. 2.32-28 25x34. 3.39x30 16-21. 4.44-39 21-26. 5.40-34 15-20. 6.30-25 17-22.  
7.28x17 11x22. 8.50-44 6-11. 9.31-27 22x31. 10.36x27 11-17. 11.27-21 17-22. 12.21-16,  
19-23. 13.34-30 14-19. 14.25x14 9x20. 15.30-25 10-14. 16.37-32 22-27. 17.32x21 26x17.  
18.45-40 5-10. 19.40-34 10-15. 20.34-29 23x34. 21.39x30 18-23. 22.33-29 23x34. 23.30x39  
12-18. 24.41-37 4-9. 25.46-41 20-24. 26.39-33 8-12. 27.44-39 2-8. 28.33-28 18-23. 29.39-33  
23x32. 30.37x28 12-18. 31.41-37 8-12. 32.43-39 1-6. 33.37-31 6-11. 34.31-26 18-23. 35.  
48-43 23x32. 36.38x27 17-22. 37.27x18 12x23. 38.42-37 14-20. 39.25x14 9x20. 40.37-31,  
11-17. 41.31-27 24-30. 42.35x24 20x38. 43.43x32 3-8. 44.47-42 15-20. 45.42-38 8-12.  
46.38-33 13-18. 47.49-44 19-24. 48.44-40 20-25.

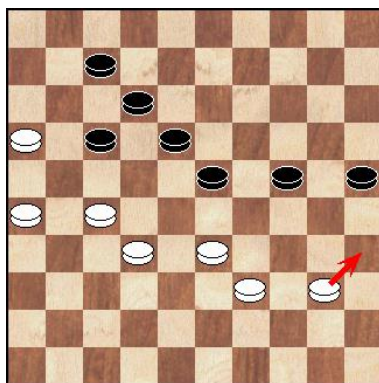

Hier gaat Wim de fout in 49.40-35?

De stand is nog helemaal in evenwicht, en dat blijft ook zo na 49.40-34. Zwart heeft nu geen goed plan: Na bijvoorbeeld 49...24-29. 50.33x24 23-28. 51.32x23 18x40. Wit heeft maar één zet om remise te halen. 52.27-22 (Als wit hier bijvoorbeeld verder gaat met 52.27-21. dan wint zwart als volgt 52...40-45. 53.24-19 45-50. 54.39-34 50-22. 55.19-14 22-28. 56.14-9, 28-14. 57.9x20 25x14. 58.34-29 14-19). 52...17x28. 53.24-19 28-32. 54.19-14 40-45. 55.14-9 en remise.



49...23-29. 50.39-34 29x38. 51.32x43,  
18-22. 52.27x18 12x23. 53.35-30 24x35.  
54.43-39 23-28. 55.34-29 25-30. 56.39-33  
28x39. 57.29-23 39-44. 58.23-19 44-49.  
59.19-14 49-32. 60.14-9 35-40. 61. 9-4  
40-45. 62.4-13. 45-50. 63.13x35 32-19.

Foto's: Anton Kosior

**(Bord 6) Maurits Meijer - Fred Roedolph 2 – 0, 11-1-2025.**

1.33-28 20-25. 2.39-33 14-20. 3.44-39 10-14. 4.31-27 5-10. 5.37-31 20-24. 6.41-37 15-20.

7.34-30 25x34. 8.39x30 18-23. 9.49-44 12-18. 10.44-39 10-15. 11.30-25 17-22. 12.28x17, 11x22. 13.46-41 7-12. 14.31-26 22x31. 15.36x27 1-7. 16.41-36 7-11. 17.37-31 12-17. 18. 42-37 17-21. 19.26x17 11x22. 20.47-42 8-12. 21.31-26 22x31. 22.36x27 24-29. 23.33x24, 20x29. 24.39-33 14-20. 25.33x24 20x29. 26.43-39 9-14. 27.39-33 19-24. 28.33-28 13-19.

29.48-43 15-20. 30.28-22 2-7. 31.22x13 19x8. 32.43-39 14-19. 33.25x14 19x10. 34.40-34, 29x40. 35.45x34 6-11. 36.27-21 16x27. 37.32x21 10-14. 38.39-33 12-18. 39.37-32 8-12. 40.33-29 24x33. 41.38x29 14-20. 42.35-30 20-25. 43.50-44 11-17. 44.44-39 3-8. 45.39-33, 7-11. 46.21-16 17-22. 47.16x7 12x1. 48.32-27 22x31. 49.26x37 4-9. 50.37-32.

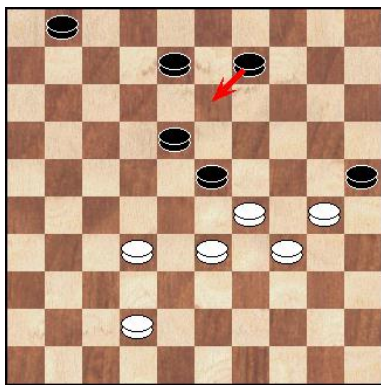

Hier gaat Fred de fout in **50...9-13?**

Zwart had hier verder moeten gaan met 50...1-7. Want dan kan na 51.30-24 7-11. want op 52.33-28

(Nu klopt de zwarte verdediging wel. 52.42-37 9-13. 53.32-27 11-17. 54.37-31 17-21. 55.27x16 23-28. 56.33x22 18x36) kan dan alsnog 52...25-30. met remise.

**51.32-27!!**

De gedachte achter deze zet was dat als wit met 51.30-24 komt, ik verder kan gaan met 51...8-12. Want dit schakelt de mogelijkheid 52.33-28 in zoverre uit dat ik dan via de plakker met 52...25-30. 53.28x17 30x39. een remise achter de hand te hebben gehad. Maar had totaal geen rekening gehouden met de tekstzet.

51...13-19. 52.29-24 8-13. 53.42-38 1-7. 54.38-32 7-11. 55.27-21 18-22. 56.33-29 22-27. 57.29x9 27x38. 58.24x13 38-43. 59.13-8 43-49. 60.8-2 49x16. 61.9-3 11-17. 62.3x26 16-32. 63.26-12 32-10. 64.30-24 10-37. 65.24-20.

**(Bord 7) Niels Verboon - Arjen de Mooij 0 – 2, 11-1-2025.**

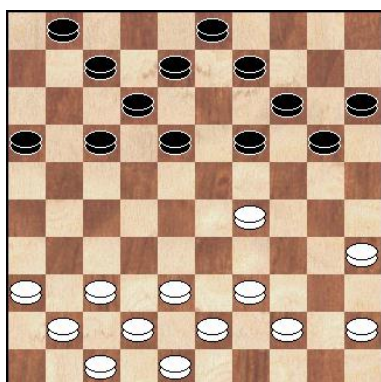

1.34-29 17-22. 2.32-28 11-17. 3.40-34 6-11. 4.45-40 19-23. 5.28x19 14x23. 6.31-27 22x31. 7.36x27 10-14. 8.50-45 14-19. 9.29-24 20x29. 10.33x24 19x30. 11.35x24 5-10. 12.41-36 9-14 13.37-31 17-22. 14.34-29 23x34. 15.40x29 11-17. 16.44-40, 13-19. 17.24x13 8x19. 18.40-35 15-20. 19.49-44 10-15. 20.31-26 22x31. 21.26x37 4-9. 22.46-41 2-8. 23.39-34?!

In de diagramstand lijkt het witte plan om zoveel mogelijk op het centrum te spelen, een logische voortzetting is dan ook 23.37-32. zwart heeft als enigste aanknopingspunt schijf 29 van wit.

23...20-25. 24.44-40.

Wit gaat m.i. met de laatste twee zetten uit de richting van het centrum, en dat geeft zwart voordeel.

24...14-20. 25.37-31 9-13. 26.31-27 17-21. 27.36-31 21x32. 28.38x27 12-17. 29.41-36 19-23  
 30.42-38 7-12. 31.31-26 1-7. 32.47-42 20-24. 33.29x20 25x14. 34.38-33 17-21. 35.26x17,  
 12x32. 36.33-28 14-19. 37.28x37 7-12. 38.35-30 3-9. 39.30-25 9-14. 40.43-38 15-20. 41.36-31

De beste verdediging voor wit is hier 41.38-33 en nu bijvoorbeeld 41...12-17. 42.42-38 8-12.  
 43.34-29 23x34. 44.40x29 19-23. 45.29-24 20x29. 46.33x24. en de stand is in evenwicht.

Ook in aanmerking komt: 41.48-43. en nu bijvoorbeeld:  
 41...20-24. 42.37-31 16-21. 43.31-27 21x32. 44.38x27 23-28!  
 45.27-21 28-32. 46.43-39 18-22. 47.42-38 32x43. 48.39x48,  
 13-18. 49.36-31 18-23. 50.21-16 22-27. 51.31x22 23-29. 52.  
 34x23 19x17. 53.48-43 8-13. 54.43-38 12-18. 55.40-34 13-19.  
 56.38-32. met een remiseachtige stand.

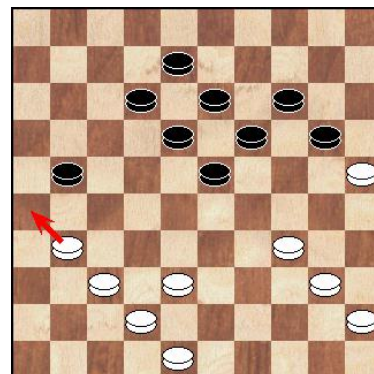

**41...16-21.**

Maar de echte fout is **42.31-26?** (zie diagram)

42.38-32 23-28. 43.32x23 19x28. 44.42-38 13-19. 45.40-35,  
 20-24. 46.45-40 12-17. 47.38-32 18-22. 48.32x23 19x28.

49.48-43. Ogenschijnlijk heeft zwart een mooie stand, maar wit heeft hier nog steeds remise in  
 handen. 49...14-19. 50.34-29 24x33. 51.25-20 21-27. 52.20-15 27x36. 53.15-10 22-27.  
 54.40-34. met remise.

**42...18-22. 43.26x28.**

**(Bord 8) Johannes Postma - Ernst de Heer 1 – 1, 11-1-2025.**

1.32-28 18-23. 2.33-29 23x32. 37x28 19-24. 4.39-33 14-19. 5.44-39 20-25. 6.29x20 25x14.  
 7.41-37 12-18. 8.46-41 7-12. 9.37-32 1-7. 10.41-37 18-23. 11.31-27 17-21. 12.35-30 21-26.  
 13.50-44 15-20. 14.30-24 20x29. 15.33x24 19x30. 16.28x19 14x23. 17.34x25 12-18. 18.39-33  
 10-14. 19.44-39 7-12. 20.40-34 11-17. 21.34-29 23x34. 22.39x30 13-19. 23.45-40 8-13. 24.  
 30-24 19x30. 25.25x34 2-8. 26.43-39 5-10. 27.49-44 10-15. 28.40-35 14-20. 29.33-28 17-22

30.28x17 12x21. 31.38-33 9-14. 32.33-28 4-9. 33.37-31 26x37. 34.42x31 21-26. 35.47-42,  
 26x37. 6.42x31 14-19. 37.31-26 18-23. 38.36-31 20-24. 39.28-22 15-20. 40.34-30 9-14. 41.  
 30-25 24-29. 42.44-40 20-24. 43.48-43 14-20. 44.25x14 19x10. 45.40-34 29x40. 46.35x44,  
 10-14. 47.26-21 13-19. 48.31-26 8-13. 49.44-40 14-20. 50.39-34 20-25. 51.43-39 24-30. 52.  
 40-35 19-24. 53.21-17 3-8. 54.26-21 13-19. 55.22-18 23x12. 56.34-29 24x44. 57.35x2 44-50.  
 58.17x8.

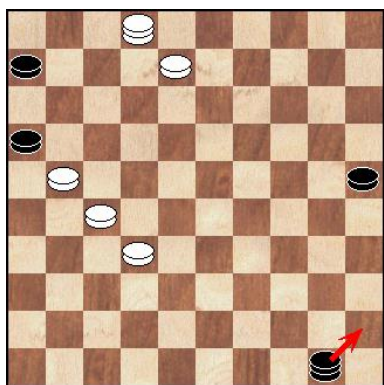

Hier gaat Ernst de fout in. **58...50-45?**

Maar de witspeler profiteert niet.

**59.32-28?**

Hier had wit kunnen winnen: 59.8-3!! en nu bijvoorbeeld:

59...45-1. 60.21-17 1-29. 61.32-28 29-18. 62.27-21 16x27.  
 63.2-16 18-4. 64.16x49 25-30. 65.3-12 4-9. 66.49-21 9-31.  
 67.21-16 31-9. 68.12-45 9-13. 69.17-12 13-2. 70.16-27 2-19.  
 71.28-22 6-11. 72.22-18 19-24. 73.27-22 11-16. 74.12-7 24-20  
 75.7-2 30-35. 76.18-13 16-21. 77.22-39 20-25. 78.39-48 25-3.  
 79.48-25 3-17. 80.2-8 17x3. 81.13-9 3x20. 82.25x26.

59...25-30. 60.28-22 45-1. 61.8-3 30-35. 62.2-24 35-40. 63.24-33 40-45. 64.33-50 1-23.  
 65.3-25 23-1. 66.25-20 1-23. 67.21-17 23-1. 68.20-38 1-23. 69.38-47 23-34. 70.47-38 34-23.  
 71.38-49 23-1. 72.50-39 45-50. 73.39-33 50x28. 74.22x33 1-18.

# **DAMCLUB DORDRECHT WINT SOEPEL VAN AMICITIA**

door AK.

In de vierde ronde van de ZHZ-competitie was een ieder op dreef en werd het taaie Amicitia met 6-2 geklopt. Simon en Joop waren tegelijk uit en brachten deze wedstrijd de beslissing. Hieronder de uitslagen, foto's (allen van mijn hand), partijen en opmerkingen.

<b>DC DORDRECHT</b>	-	<b>AMICITIA</b>	<b>10.12.2024.</b>
1. Anton Kosior	-	Ernst de Heer	= 1 - 1 (4)
2. Ton van Bokhoven	-	Kees de Joode	= 1 - 1 (3)
3. Joop Roedolph	-	Jan van Krieken	= 2 - 0 (1)
4. Simon Rompa	-	Kees van Zuidam	= <u>2 - 0</u> (1)
T O T A A L :			<b>6 - 2.</b>

<b>Anton Kosior - Ernst de Heer</b>	<b>1 - 1</b>	<b>10-12-2024</b>	<b>0.15/0.06</b>	
1.31-26 19-23	14.27-22 18x27	27.35x24 19x30	40.32-27 9-13	53.27-21 18-22
2.36-31 14-19	15.32x21 23x32	28.37-31 26x37	41.42-38 8-12	54.29-24 14-19
3.41-36 10-14	16.37x28 26-31	29.42x31 14-19	42.34-29 7-11	55.21-16 19x30
4.33-28 17-21	17.36x27 17x26	30.31-26 10-14	43.16x 7 12x 1	<b>56.35x24 22-27</b>
5.26x17 11x33	18.41-37 12-18	31.48-42 12-18	<b>44.44-40</b> 35x44	57.16-11 27-31
6.39x28 16-21	19.37-32 7-12	32.27-22 18x27	45.39x50 6-11	58.11- 6 31-36
7.31-27 21-26	20.46-41 10-15	33.32x21 2- 7	46.43-39 11-16	59. 6- 1 13-18
8.44-39 20-24	21.41-37 18-23	34.21-16 8-12	47.50-44 1- 7	<b>60.33-28</b> 12-17
9.39-33 7-11	22.34-29 23x34	35.28-22 3- 8	48.44-40 7-12	61. 1x40 36-41
10.49-44 1- 7	23.40x29 20-25	36.33-28 30-35	49.40-35 12-17	62.28-23 25-30
11.44-39 11-17	24.29x20 15x24	37.38-33 12-18	50.28-23 19x28	63.24x35 41-47
12.47-41 4-10	25.45-40 5-10	38.26-21 18x27	51.33x11 16x 7	64.38-32 47-41
13.50-44 15-20	26.40-34 24-30	39.21x32 13-18	52.39-33 7-12	65.32-28 17-22

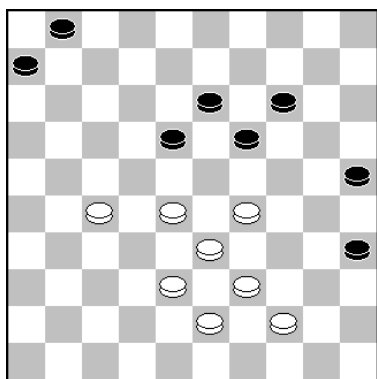

**44.44-40.**

Ook de alternatieven winnen niet voor wit. Zie: [ 44.27-21 6-11 45.38-32 14-20 46.43-38 20-24 47.29x20 25x14 48.33-29 14-20 49.32-27 19-24 50.38-33 20-25 51.29x20 25x14 52.33-29 13-19 met snel remise.

Of 44.38-32 14-20 45.43-38 20-24 46.29x20 25x14 47.27-22 18x27 48.32x21 1-7 49.28-22 19-23 50.38-32 13-19 51.21-17 7-11 52.32-27 23-28 53.27-21 19-24 54.21-16 24-30 55.16x7 30-34 56.39x30 28x50 met remise.

### **56. ..., 22-27??**

Ik had me al lang en breed met remise verzoend tot hier. Een misgreep van Ernst, die hem de partij had kunnen kosten. Bijna alle speelbare zetten zijn remise, behalve de partijzet.

Zie bijvoorbeeld: 56...12-18! 57.33-29 22-28. 58.16-11, 28-33. 59.38-32 33-39. 60.11-7 39-44. 61.32-28 44-50. enz.

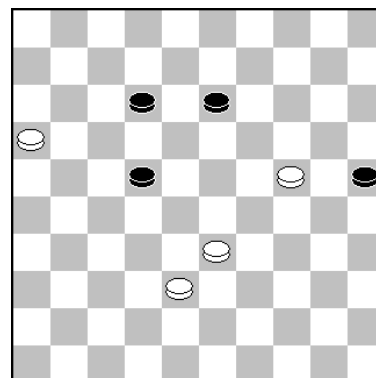

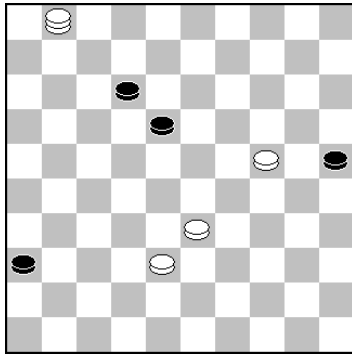

57.16-11! 27-31. 58.11-6 31-36. 59.6-1 13-18. 60.33-28??

Ik dacht een mooie dubbele vangstelling op te kunnen bouwen, maar Ernst offerde op het juiste moment een schijf met remise. Winst geeft alleen:

60.33-29! 18-23. 61.29x7 36-41. 62.7-2.

En nu staat er ook een dubbele vangstelling klaar. Dus moet wel: 25-30. 63.24x35 41-47. 64.38-32. met overmacht.

Kees de Joode - Ton van Bokhoven				1 - 1	10-12-2024	0.06/0.03			
1. 34-30	20-25	10. 50-44	12-17	19. 30-25	10-14	<u>28. 46-41</u>	<u>6-11</u>	36. 25x14	12-18
2. 33-28	25x34	11. 44-39	17-21	20. 44-40	7-12	29. 41-37	8-12	37. 40-34	17-21
3. 39x30	17-21	12. 40-34	14-20	21. 22-18	13x22	30. 33-28	11-17	38. 34-30	24-29
4. 44-39	18-23	13. 25x14	9x20	22. 28x17	11x22	31. 48-42	3- 8	39. 39-33	29-34
5. 31-27	15-20	14. 27-22	18x27	23. 32-28	23x32	<u>32. 36-31</u>	18-22	40. 30x39	22-28
6. 36-31	12-18	15. 31x22	10-15	24. 38x 7	1x12	<u>33. 28-23</u>	19x28	41. 33x22	18x36
7. 41-36	7-12	16. 47-41	4- 9	25. 42-38	9-13	<u>34. 32x23</u>	<u>21-26</u>	42. 35-30	21-27
8. 30-25	20-24	17. 34-30	2- 7	26. 37-31	26x37	35. 23-19	14x23	43. 30-24	
9. 39-33	21-26	18. 49-44	5-10	27. 41x32	12-18				



Tot hier ging de strijd min of meer gelijk op. Ton had licht voordeel, maar nog geen enkele winstkans gehad. Kees gaf namelijk geen krimp.

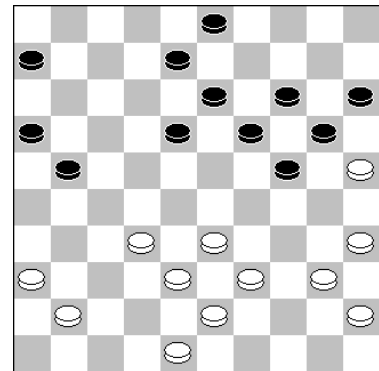

28...6-11.

De Engines gaan hier allemaal voor: 28...21-27.

29.32x21 16x27. waarop kan volgen: 30.41-37 6-11. 31.40-34 24-30. 32.35x24 20x40. 33.45x34 18-22. met licht voordeel zwart. Wel moet wit zich secuur verdedigen.

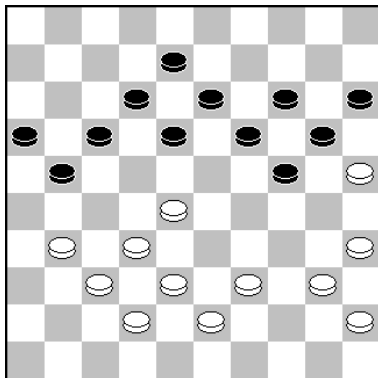

32.36-31(?)

Ton had een schitterende stand opgebouwd en je verwacht nu een verloop als: 32.39-33 18-22. waarop Kees maar één goede variant heeft en wel: 33.33-29!! 22x33. 34.32-28, 33x22. 35.38-32 24x33. 36.42-38 33x31. 37.36x7. en zwart heeft vele goede plannen, maar geen winnend plan!

Na de partijzet lijkt Ton voor de winst te gaan: 32...18-22! 33.28-23. De enige zet die in aanmerking komt. 19x28. 34.32x23.



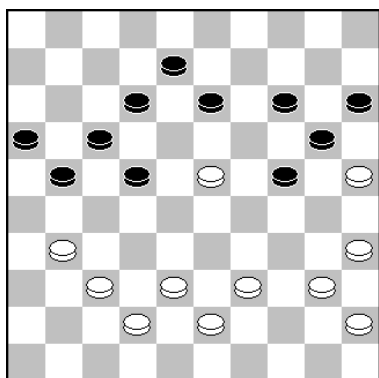

34. ..., 21-26(?)

Na deze zet is er een zeer interessante en spannende stand ontstaan, met winstkansen voor beide spelers. Goede winstkansen gaf:

34...21-27! 35.23-19 27x36. 36.19x10 15x4. 37.25x14, 17-21! 38.37-31 36x27. 39.39-33 24-29. 40.33x24 21-26. 41.35-30 26-31. 42.30-25 31-36. 43.25-20 22-28. 44.20-15 27-31! enz.

35.23-19! 14x23 36.25x14 12-18. 37.40-34 17-21. 38.34-30 24-29. 39.39-33 29-34. 40.30x39 22-28. 41.33x22 18x36 42.35-30 31-27. 43.30-24. en de punten werden gedeeld.

Joop Roedolph - Jan van Krieken				2 - 0		10-12-2024		0.11/0.18	
1. 32-28	18-23	08. 37-32	10-14	14. 44-39	11-17	21. 34-29	23x34	28. 45-40	2- 7
2. 33-29	23x32	09. 46-41	9-13	15. 32-27	12-18	22. 40x29	20-24	<b>29. 39-34</b>	<b>3- 9</b>
3. 37x28	19-23	10. 41-37	4- 9	16. 37-32	7-11	23. 29x20	15x24	<b>30. 47-41</b>	<b>20-25</b>
4. 28x19	13x33	11. 44-39	5-10	17. 32-28	19-23	24. 49-44	14-20	<b>31. 40-35</b>	<b>18-23</b>
5. 39x28	17-22	12. 50-44	6-11	18. 28x19	14x23	25. 25x14	9x20	32. 27x18	23-28
6. 28x17	11x22	13. 39-33	1- 6	19. 35-30	10-14	26. 33-29	24x33	33. 44-39	12x23
7. 41-37	14-19			20. 30-25	8-12	27. 38x29	13-19	34. 29x18	

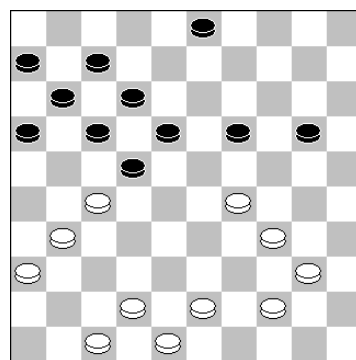

29...3-9?

Min of meer de beslissing.

Tot hier kon Jan het prima bijbenen, maar na deze zet heeft hij groot nadeel.

Goed is: 29...20-25! 30.31-26 (Op 30.44-39 18-23! 31.29x18 22x13. 32.40-35 17-21. 33.42-38 21x32. 34.38x27 11-17 en wit heeft niets.) 30...22x31. 31.26x37 18-23. 32.29x18 12x23. 33. 44-39 7-12. 34.40-35 17-22. 35.34-30 25x34. 36.39x30 23-29 en er is geen vuiltje aan de lucht.

**30.47-41! 20-25.**

Op: 30...19-23. 31.44-39 20-25. 32.40-35 23-28. 33.29-24 28-33. 34.39x28 22x33. 35.43-38 17-21. 36.38x29 21x32. 37.42-37 12-17. 38.37x28 9-13. 39.41-37 17-22. 40.28x17 11x22. 41.37-32. met schijf- en partijwinst wit!

**31.40-35 18-23?**

Verliest direct. Beter, maar bij goed spel ook verloren is: 31...19-23. 32.44-39 23-28. 33.29-24 28-33. 34.39x28 22x33. 35.43-38. enz.

**32.27x18 23-28. 33.44-39! 12x23. 34.29x18.**

en Jan gaf op, omdat zwart geen goede zet meer heeft.

<b>Kees van Zijdam - Simon Rompa</b>				<b>0 - 2</b>	<b>10-12-2024</b>	<b>0.21/0.23</b>			
1.32-28	18-23	09.50-45	5-10	18.39-33	9-13	26.35x24	13-19	34.27x18	12x23
2.38-32	12-18	10.36-31	15-20	19.43-39	4- 9	27.24x22	17x46	35.29x18	13x22
3.43-38	7-12	11.41-36	20-25	20.33-29	24x33	28.39-33	46-10	36.40-35	9-13
4.49-43	1- 7	12.31-26	10-15	21.38x29	9-14	29.44-39	8-13	37.38-32	7-12
5.31-27	20-24	13.27-22	18x27	22.42-38	14-19	30.40-34	10- 4	38.35-30	13-18
6.34-29	23x34	14.32x21	16x27	23.47-42	19-24	31.42-38	3- 9	39.33-29	2- 7
7.40x20	15x24	15.28-23	19x28	24.46-41	24x33	32.31-27	11-17	40.30-25	20-24
8.45-40	10-15	16.33x31	14-20	<b>25.38x29</b>	25-30	33.45-40	17-22	41.29x20	15x24
		17.37-32	13-18					42.39-33	24-29

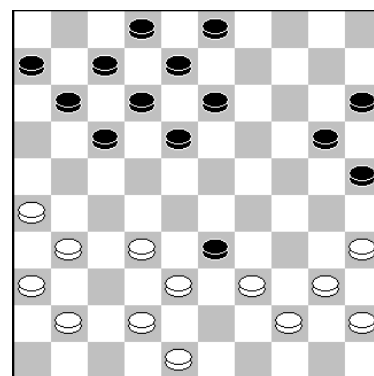

**25.38x29??**

Simon speelde een prima en sterke opening en strafte hier de foute slagkeuze direct af.  
 Verplicht was: 25.39x28. Er kan volgen: 17-21. 26.26x17 11x33. 27.38x29 13-19.  
 28.44-39 8-13. 29.41-37 6-11. 30.39-33. met licht voordeel zwart.

**25...25-30! 26.35x24 13-19. 27.24x22 17x46.**

Wit vocht nog dapper door, maar moest zich uiteindelijk toch gewonnen geven.

Overige uitslagen:

**Ronde 4**

<b>Rivieren Dam.</b>	<b>-</b>	<b>Denk en ZDV</b>	<b>5</b>	<b>-</b>	<b>3</b>
1 Thijs Verboon	-	P. Adriaans	2	-	0
2 Theo Voorspuij	-	A. de Bruyn	2	-	0
3 M.v.Genderen	-	H.Bhagwanie	0	-	2
4 D.v. der Ham	-	W.IJsselstein	1	-	1

<b>NS Rotterdam</b>	<b>-</b>	<b>Denk En Zet</b>	<b>2</b>	<b>-</b>	<b>6</b>
1 Rad. Jharap	-	Wim Kalis	1	-	1 4
2 N. Mohabier	-	Peter Hartog	0	-	2 2
3 R. Gobardhan	-	Peter de Hek	1	-	1 3
4 Piet Hofstee	-	W.Verschoor	0	-	2 1

Stand 1<sup>e</sup> klasse na 4 rondes:

	<b>1e klasse Z.H.Z.</b>	<b>1</b>	<b>2</b>	<b>3</b>	<b>4</b>	<b>5</b>	<b>6</b>	<b>Ptn.</b>	<b>Bs</b>
1	Denk en Zet		..	5	6	8	8	<b>8</b>	22
2	Rivierendammers	..		4	5	5	7	<b>7</b>	10
3	<b>DC Dordrecht</b>	3	4		..	5	6	<b>5</b>	4
4	NS Rotterdam	2	3	..		4	6	<b>3</b>	-2
5	Denk en ZDV	0	3	3	4		..	<b>1</b>	-12
6	Amicitia	0	1	2	2	..		<b>0</b>	-22

<b>NS R'dam</b>	<b>-</b>	<b>Denk en ZDV</b>	<b>4</b>	<b>-</b>	<b>4</b>
1 R. Jharap	-	K. Mulaya	1	-	1 4
2 N. Mohabier	-	A.de Bruyn	2	-	0 2
3 R.Gobardhan	-	N.Groenendijk	1	-	1 3
4 P. Hofstee	-	H.Bhagwanie	0	-	2 1

Nog uit de 1<sup>e</sup> ronde.

**DAMCLUB DORDRECHT WINT MET MAXIMALE SCORE VAN NDV NIEUWLAND 2**  
door AK.

<b>Shammie Kasnadi</b>		<b>- Wim 't Lam</b>		<b>2 - 0</b>		<b>6-1-2025</b>		<b>0.52/0.29</b>	
1.34-30	20-24	6.33-28	10-14	10.28x17	11x31	14.36-31	24-29	18.34-30	18-22
2.40-34	18-23	7.34-30	4- 9	11.37x26	1- 7	15.39-34	8-12	<b>19.32-27</b>	<b>13-18</b>
3.45-40	14-20	8.30-25	7-12	12.41-37	7-11	16.44-39	2- 8	20.26-21	17x26
4.30-25	12-18	9.31-27	17-22	13.46-41	12-17	17.41-36	20-24	21.37-32	26x28
5.25x14	9x20							22.38-33	

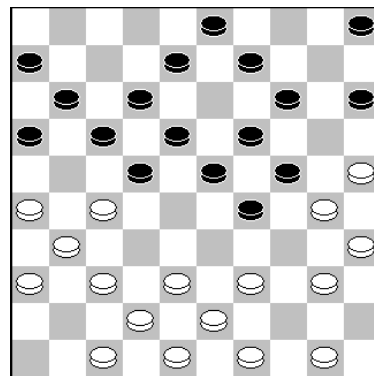

Stand na 19. ..., 13-18??

Wim overzag hier de damcombinatie. Goed is: 19...12-18! 20.39-34 17-21. 21. 26x28 23x41. 22.34x12 8x17. 23.27-22 17x28. 24.42-37 enz.

**20.26-21 17x26. 21.37-32 26x28. 22.38-33.** en zwart gaf op.  
Wel een beetje vroeg, want er zou kunnen volgen:

22x31 23.33x2. (Geen 23.33x4? 12-17! 24.36x27 8-13 25.4x18 23x12 en materieel is de stand nog in evenwicht), 23...11-17. 24.36x27 29-33. 25.39x28 23x21. en de dam kostte drie schijven en staat momenteel "vast" op veld 2. Maar als we de Engines mogen geloven gaat wit wel winnen. Een logisch vervolg is: 26.43-38 9-13. 27.38-33 17-22. 28.48-43 3-8. 29.33-28 22x33. 3 0.40-34 15-20. 31.34-29 6-11. 32.29x38 11-17. 33.38-33 17-22. 34.33-28 22x33. 35.49-44 21-27. 36.43-39 24-29. 37.39x28 20-24. 38.44-40 27-31. 39.50-45 31-36. 40.40-34 , 29x40. 41.45x34 5-10. 42.42-37 10-15. 43.37-32 16-21. 44.2-16 21-26. 45.32-27 24-29. 46.34x23 15-20. 47.16-2 20-24. 48.28-22 19x17. 49.30x10. en wit wint!

<b>Ko Heikoop</b>		<b>- Anton Kosior</b>		<b>0 - 2</b>		<b>6-1-2025</b>		<b>0.17/0.52</b>	
1.33-28	18-22	11.34x23	17-21	<b>21.34x23</b>	<b>9-14</b>	31.40-34	21-26	41.33-29	12-18
2.31-27	22x33	12.26x17	12x41	22.43-39	10-15	32.30-25	6-11	42.48-43	22-28
3.39x28	19-23	13.46x37	20-24	<b>23.37-32</b>	<b>4-10</b>	33.34-30	1- 6	43.34-30	17-22
4.28x19	14x23	14.39-33	14-20	<b>24.32-28</b>	15-20	34.30-24	17-22	44.43-39	26-31
5.44-39	10-14	15.33-29	24x33	<b>25.39-33</b>	10-15	35.28x17	11x22	45.36x27	22x31
6.49-44	5-10	16.38x29	20-24	26.40-34	24-29	36.50-44	8-13	46.30-24	31-37
7.37-31	12-18	17.29x20	15x24	27.33x24	20x18	37.44-39	6-11	47.39-34	28-33
8.41-37	7-12	<b>18.23-19</b>	24-29	28.42-38	2- 8	38.39-34	11-17	48.29x38	14-20
<b>9.31-26 23-28</b>		19.44-39	13x24	29.34-30	11-17	39.38-33	13-19	49.25x14	9x40
10.32x23	18x29	<b>20.39-34</b>	<b>8-12</b>	30.45-40	16-21	40.24x13	18x 9	50.35x44	37-4



Partij: 9...23-28.  
 10.32x23 18x29  
 11.34x23 17-21  
 12.26x17 12x41  
 13.46x37, 20-24. Hoewel de stand nog in evenwicht is, heb ik de witspeler wel uit zijn comfort-zone gehaald en moeten we beiden vol aan de bak.

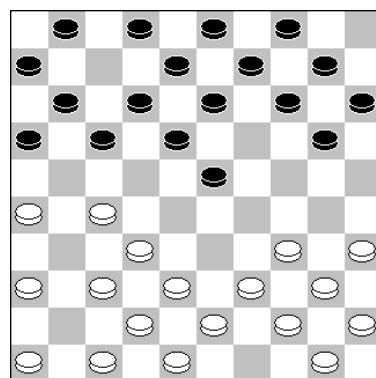

Stand na 9.31-26.

Als Ko de partijvariant had willen voorkomen, dan had hij 46-41 kunnen spelen.

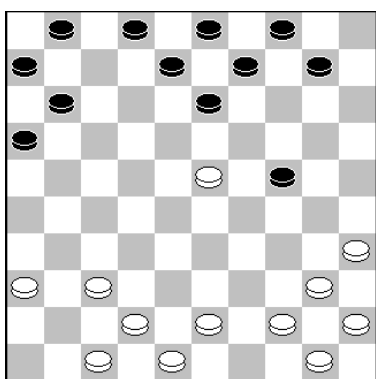

18.23-19. Dit was niet de beste verdediging. Sterker zijn: 18.44-39 en 18.43-38.

18...24-29. 19.44-39 13x24. 20.39-34 8-12. Ook niet de beste zet voor zwart.

21.34x23 9-14. Na deze zet is de stand weer in evenwicht. Sterker was 10-14.



Foto: Shammie Kasnadi

Na deze zet heeft wit wel echt nadeel. Probleemloos is:  
 23.42-38! 2-8.  
 24.47-42 8-13.  
 25.39-33 13-19  
 26.33-28 3-8.  
 27.50-44 8-13.  
 28. 38-33 12-17

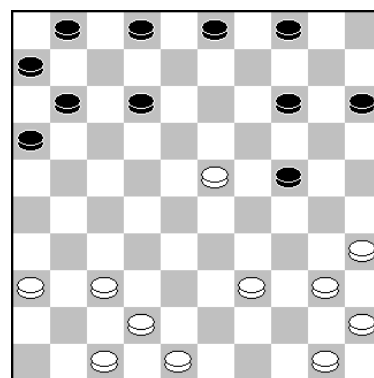

23.37-32(?)

29.44-39 17-22. 30.28x17 11x22. 31.37-31!! 19x28. 32.31-27 22x31. 33.33x22. enz

23...4-10(?) Weg voordeel. Sterker is: 23...2-8! 24.42-38 8-13. 25.32-28 3-8. 26.38-32 14-20 27.40-34 24-29. 28.34-30!! 29x18. 29.30-25! 20-24. 30.25-20 24-29. 31.20-14 15-20. 32. 14x25 29-33. 33.28-23 33x44. 34.50x39 18x29. en de compensatie is voldoende voor remise.

**24.32-28(?)**

Nog steeds kan Ko zich redden: 24.42-38! 15-20. 25.40-34 24-29. 26.23-18 12x23. 27.39-33 29x40. 28.45x34 2-8. 29.33-29 3-9. 30.29x18 14-19. 31.36-31 1-7. 32.38-33 20-24. 33.47-42 10-14. 34.42-38 11-17. 35.48-42 17-21. 36.42-37 8-12. 37.31-26 12x23. 38.26x17 7-11.

39.17-12 11-17. 40.12x21 16x27. 41.32x21 23-29. 42.34x23 19x39. 43.21-17 9-13. 44.17-12 6-11. 45.37-32 24-29. 46.32-27 29-33. 47.38x29 39-43. 48.27-21 43-48. 49.21-17 11x22. 50.12-7. enz.

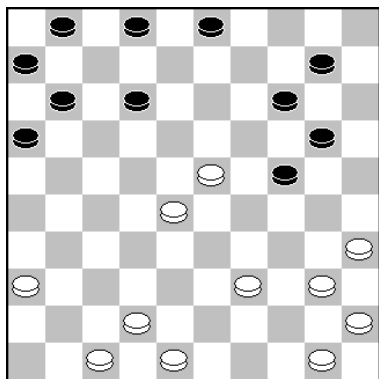

**25.39-33??**

Ko ziet dat hij een schijf gaat verliezen en geeft de moed op. De beste variant voor wit lijkt het door de engines aangegeven en door mij in de partij gevreesde:

25.47-41! 10-15. 26.40-34 24-29. 27.23-19!! 14x32. 28.34x23. en het was mij tijdens de partij nog onduidelijk of dit wint of remise is. Een logische variant is:

28. ..., 11-17. 29.48-43 17-22. 30.35-30 12-17. 31.45-40 2-8 32.40-35 8-13. 33.23-19 13x24. 34.30x19. en de stand loopt bij goed spel remise.

Joop Roedolph	-	Jan Alting	2 - 0	6-1-2025	0.31/0.20
1.32-28 20-24		08.30-25 21-26	15.40-34 10-15	22.25x14 9x29	29.39-33 17-22
2.34-30 17-22		09.44-39 11-17	16.34-30 24-29	23.44-39 4- 9	30.33x24 22x31
3.28x17 12x21		10.37-32 6-11	17.33x24 20x29	24.39-33 9-14	31.41-36 11-17
4.31-26 7-12		11.41-37 1- 6	18.32-27 22x31	25.33x24 14-20	32.36x27 17-22
5.26x17 12x21		12.46-41 17-22	<u>19.36x27</u> <u>19-23</u>	26.43-39 20x29	33.37-32 22x31
6.33-28 2- 7		13.28x17 11x22	20.39-33 12-17	27.48-43 5-10	34.32-28 23x32
7.39-33 7-12		14.50-44 15-20	21.33x24 14-20	28.30-25 6-11	35.38x36

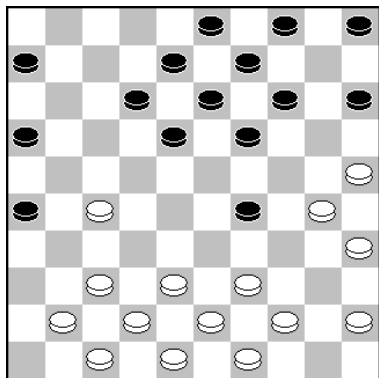

**19. ...,19-23?**

Na deze zet van zwart staat Jan op verlies. Goed is hier:

19...18-23!! Er kan volgen:  
 20.39-33 12-18. 21.33x24 14-20. 22.25x14 9x29. 23.30-25 5-10. 24.44-39 10-14. 25.39-33 19-24. 26.37-32 14-20. 27.25x14 24-30. 28.33x24 30x10.  
 en wit staat mooier, maar ook niet meer dan dat!

**20.39-33 12-17. 21.33x24 14-20. 22.25x14 9x29. 23. 44-39 4-9.** Iets beter, maar ook verloren is:

23...5-10. 24.39-33 10-14. 25.33x24 14-20. 26.43-39, 20x29. 27.48-43 4-9. 28.30-25 17-22. 29.41-36 22x31. 30.36x27 6-11. 31.39-33 29-34. 32.35-30 11-17. 33.30x39 enz.

Joop won de voorpost en gaf geen kansen meer weg!

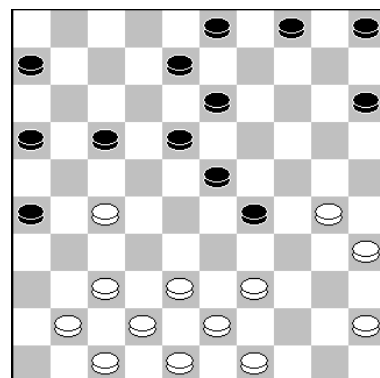

Cees de Jong		- Simon Rompa		0 - 2		6-1-2025		0.17/0.39	
1.33-28	17-21	12.41-37	21-26	23.40-35	4-10	<b>34.43-39</b>	<b>9-13</b>	44.33-29	40-44
2.39-33	21-26	13.44-39	18-23	24.44-40	9-14	<b>35.39-33</b>	6-11	45.38-33	8-13
3.44-39	16-21	14.39-34	10-15	25.40-34	3- 9	36.34-29	23x34	46.33-28	22x33
4.50-44	11-16	15.34-29	23x34	26.34-30	18-22	<b>37.30x39</b>	<b>11-17</b>	47.29x38	17-22
5.34-30	20-25	16.40x20	15x24	27.27x18	13x33	<b>38.32-28</b>	<b>14-19</b>	48.38-33	16-21
6.31-27	25x34	17.49-44	12-18	28.38x29	19-23	39.39-34	10-14	49.33-29	44-50
7.39x30	15-20	18.44-40	7-12	29.29x18	12x23	40.34-29	5-10	50.46-41	21-27
8.30-25	20-24	19.43-39	2- 7	30.42-38	7-12	<b>41.35-30</b>	19-23	51.37-32	26x46
9.37-31	26x37	20.39-34	24-30	31.48-43	11-17	42.28x19	13x35	52.32x21	22-27
10.42x31	7-11	21.35x24	19x39	<b>32.45-40</b>	17-22	43.29-24	35-40	53.21x32	46x40
11.47-42	1- 7	22.33x44	14-19	<b>33.40-34</b>	<b>12-18</b>				



Deze zet geeft groot nadeel. Goed is: 32.30-24! en er is geen vuiltje aan de lucht voor wit.

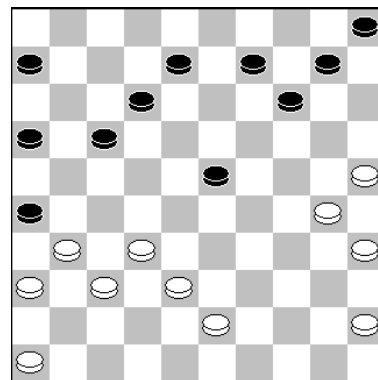

32.45-40(?)

32...17-22! 33.40-34 12-18 Veel sterker is hier 8-13!!

34.43-39? Na deze zet staat wit op verlies. Goed is: 34.30-24! 6-11. 35.32-27 9-13. 36.34-30 22-28. 37.27-22 28x17. 38.24-19 13x24. 39.30x28. met gelijk spel.  
34...9-13. Zeker winnend is: 34...16-21!! 35.30-24 8-12. 36.24-20 9-13. 37.20x9 13x4. 38.39-33 6-11. 39.33-29. en zowel 11-16, als 10-14 winnen voor zwart!

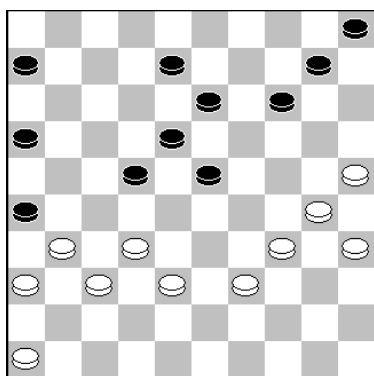

### 35.39-33?

De beste verdediging geeft: 35.30-24! 8-12. 36.32-27 14-19. 37.25-20 19x30. 38.34x25 10-15. 39.20-14 23-29. 40.39-33 29-34. 41.35-30 34-40. 42.30-24 12-17. 43.24-19 13x24. 44.27-21 16x27. 45.14-9 40-44. 46.9-4 27-32. 47.38x27, 44-49. 48.25-20 49x16. 49.20x29 18-23. 50.29x27 16x29. 51.31-27. en met een schijf meer, lijkt de stand niet te winnen.

### 35...6-11. 36.34-23 23x34. 37.30x39 11-17(?)

Zeker winst geeft: 37...14-20! 3 8.25x14 10x19. 39.32-27 19-23. 40.35-30 11-17. 41.37-32 26x28. 42.46-41 22x31. 43.33x11 16x7. 44.36x27. enz.

### 38.32-28?

De sterkste zet, met goede remisekansen is: 38.33-29! 17-21. 39.39-34 13-19. 40.34-30. enz.

### 38...14-19.

Nog steeds is de ijzersterke ruil 38...14-20!! 39.25x14 10x19 meteen beslissend. Zie: 40.39-34 18-23. 41.38-32 8-12. 42.34-30 23-29. 43.33x24 22x33. 44.30-25 19x30. 45.25x34 12-18. 46.35-30 5-10. 47.30-24 17-22. 48.32-28 33-38. 49.28x17 38-43. 50.31-27 43-49. 51.27-21 16x27. 52.36-31 27x36. 53.17-11 49-38. 54.34-29 10-15. 55.11-7 38-47. 56.37-32 18-23. 57.29x9 47x3. 58.7-2 3-14. 59.32-27 14-9. enz.

39.39-34 10-14. 40.34-29? 5-10. 41.35-30. Wit staat verloren en kan het niet meer opbrengen om de sterkste verdediging(29-24) te vinden. Vervolgens maakte Simon het bekwaam af.

Uitslagen ronde 1:

<b>Amicitia</b> :	<b>Rivieren Dam. 1</b>	<b>1 - 7</b>	<b>DC Dordrecht</b> :	<b>NDV 2</b>	<b>8 - 0</b>
1 R.L.Schipholt	- Theo Voorspuij	0 - 2	1 Shammie Kasnadi	- Wim t Lam	2 - 0
2 Anton Janssen	- M.v. Genderen	1 - 1	2 Anton Kosior	- Ko Heikoop	2 - 0
3 E. de Heer	- Thijs Verboon	0 - 2	3 Joop Roedolph	- Jan Alting	2 - 0
4 Jan v.Krieken	- Rik Verboon	0 - 2	4 Simon Rompa	- Cees de Jong	2 - 0
<b>NDV 1</b> :	<b>Alblasserdam</b>	<b>3 - 5</b>	<b>Rivieren Dam. 2</b> :	<b>NS Rotterdam</b>	<b>0 - 8</b>
1 S. Veenstra	- Ton v.Bokhoven	1 - 1	1 Gerrit de Jong	- N. Mohabier	0 - 2
2 Arie Haag	- Teus Stam	1 - 1	2 Adrie Deelen	- Radjinder Jharap	0 - 2
3 A.v.d.Berg	- R. Groenendijk	0 - 2	3 D. van der Ham	- Jimmy Boedhoe	0 - 2
4 P. Heikoop	- R. Korteland	1 - 1	4 Jan Voortman	- R. Gobardhan	0 - 2
<b>NDV 3</b> :	<b>Rivieren Dam. 3</b>	<b>4 - 4</b>	<b>Alblasserdam 2</b> :	<b>DEZ Oudendijk</b>	<b>5 - 3</b>
1 Theo Haag	- Kees Verspui	2 - 0	1 Corwin Vlot	- Bas Vink	1 - 1
2 Bert Kooij	- Dieter Terlouw	1 - 1	2 M. van der Most	- M. Hoogendoorn	1 - 1
3 Aart de Gans	- Thomas Haag	1 - 1	3 Wim IJsselstein	- Jan Pellekaan	1 - 1
4 <b>N. O.</b>	- Jorrit Boer	0 - 2	4 David Vlot	- Arie Maaten	2 - 0
<b>Denk En Zet</b> :	<b>Mookhoek</b>	<b>7 - 1</b>	<b>Brandwijk</b> :	<b>Denk En Zet 2</b>	<b>4 - 4</b>
1 Wim Kalis	- Arjan Mourits	2 - 0	1 Herman Meyer	- Ad de Hek	1 - 1
2 Peter de Hek	- Martin Nederlof	1 - 1	2 A.van Genderen	- Piet Trapman	1 - 1
3 W. Verschoor	- Nico Stuurstraat	2 - 0	3 Wim Bakker	- P.v.Noordennen	1 - 1
4 Peter Hartog	- Gert-Jan Abbing	2 - 0	4 Piet van Essen	- Jorrit Roest	1 - 1



Nu nóg betere service!

#### Batterijservice

Bij aankoop van een horloge wordt de batterij levenslang vervangen!

U kunt bij ons óók terecht voor reparaties van sieraden, horloges en klokken.  
Hét adres voor nóg betere service en kwaliteit!

Openingstijden: maandag van 13.00 - 17.30 uur, dinsdag tot en met vrijdag van 9.30 - 17.30 uur  
en zaterdag van 9.30 - 17.00 uur.

Van Oldenbarneveltplein 7 • Dordrecht • Tel. 078 - 617 55 07

# SNELDAMKAMPIOENEN DAMCLUB DORDRECHT BEKEND.

door AK.



Op dinsdagavond 17 december werd de 3<sup>e</sup> sneldamronde afgewerkt. Er waren slechts drie leden present, maar zij zorgden wel voor spanning en sensatie. Bert Baars zag dit als toeschouwer ook. Joop trok fel van start met twee combinatieve overwinningen, maar verloor de tweede partij wel van Bas. Uiteindelijk werd de eerste plaats die avond gedeeld en tikte Bas als derde aan werd zodoende de kampioen in de B-groep.

*Anton Kosior*

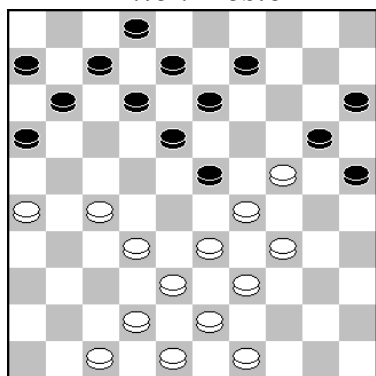

*Joop Roedolph*

**1...11-17??**

Een misgreep, waarna wit gewonnen staat. Er volgde:  
**2.33-28! 6-11. 3.28x19 18-22. 4.27x18 12x14. 5.34-30, 25x23. 6.32-27 20x29. 7.27-21 16x27. 8.38-33 29x38. 9.43x3.** en zwart was verder kansloos.

Zwart kon voor de winst gaan met: 1...9-14!! 2.42-37.**A.** 11-17. 3.47-41 17-22. 4.32-28 23x21. 5.26x28 14-19. 6.37-32 19x30. 7.29-24 20x40. 8.28-23 18x29. 9.33x44. en de stand lijkt mij met een schijf meer wel te winnen voor zwart.

**A.** Een verrassende verdediging geven de "Engines" hier aan met: 2.26-21 18-22. 3.27x9, 14x3. 4.29x18 20x40. 5.18-13 16x27. 6.32x21 8x19. 7.39-34 40x29. 8.33x13 11-16. 9.21-17 12x21. 10.38-33 en zwart staat een schijf voor, maar wit heeft wel wat compensatie.

Zwart kan in de diagramstand ook afwikkelen met: 1...18-22. 2.27x18 13x22. 3.29x27 20x40 4.39-34 40x29. 5.33x24. en de witte compensatie lijkt voldoende voor remise. Er kan volgen: 9-14. 6.32-28 12-17. 7.26-21 17x26. 8.38-33 14-19. 9.24x13 8x19. 10.42-38 7-12. 11. 33-29 2-8. 12.43-39 11-17. 13.38-33 8-13. 14.39-34 12-18. 15.47-42 6-11. 16.49-43 19-24. 17.29x20 25x14. 18.42-38 17-21. 19.38-32 11-17. 20.43-38 13-19. 21.34-29 18-23. 22. 29x18 17-22. 23.28x17 21x23. 24.33-28. en de stand is niet te winnen.

17.12.2024	<u>1</u>	<u>2</u>	<u>3</u>	<u>1</u>	<u>2</u>	<u>3</u>	<u>Totaal</u>	<u>Ptn.</u>	<u>Eindstand Blitz:</u>	<u>Cat.</u>	<u>Punten</u>
1 Joop Roedolph	X	2	2	X	1	0	5	99	1 Anton Kosior	A	200
. Anton Kosior	0	X	2	1	X	2	5	99	2 Joop Roedolph	A	196
3 Bas Piepers	0	0	X	2	0	X	2	96	3 Bas Piepers	B	193
									4 Simon Rompa	B	192



# ALLE TEAMS VERLIEZEN IN DE ACHTSTE SPEELRONDE.

door Anton Kosior

Hoewel er voor alle vier de achttallen een zwaar ronde op het programma stond, was het toch een teleurstelling dat geen enkel team wedstrijdpunten wist te scoren. Het tweede was nog het dichtst bij een gelijkspel. Toch waren er wel degelijk kansen, maar ze werden niet verzilverd.

-	<b>OZO</b>	=	<b>Schiedam 2</b>	<b>12</b>	=	<b>4</b>	-	<b>SNA</b>	=	<b>DIOS/Eureka</b>	<b>9</b>	=	<b>7</b>	-
1	R. Geurtsen	-	Tiny Mous	2	-	0	5	G. Verhagen	-	M. Koullen	1	-	1	4
2	P. van Heun	-	G. v.Mastrigt	2	-	0	8	T. Tesselaar	-	M. Werrebrouck	1	-	1	5
3	John Stins	-	P. Lansbergen	1	-	1	7	Vic Voskuil	-	T. Schippers	1	-	1	3
4	Radj. Jharap	-	Waldo Aliar	1	-	1	2	M.Koopmanschap	-	H.de Baetselier	1	-	1	7
5	F. Pasma	-	G.v.den Berg	1	-	1	4	R. Boulonois	-	Rudi Claes	2	-	0	6
6	K. Kroon	-	Walter Thoen	1	-	1	6	V. Doumesh	-	Leen de Rooij	1	-	1	1
7	J. Wiering	-	R. v.den Bos	2	-	0	1	Steven Wijker	-	O. Kamychleeva	1	-	1	2
8	Bert Bakhuis	-	M. Broek	2	-	0	3	J. Groeneweg	-	Brion Koullen	1	-	1	8

-	<b>Damlust 2</b>	=	<b>Ijmuiden</b>	<b>6</b>	=	<b>10</b>	-	<b>Heijmans Exc.</b>	=	<b>CEMA/DVZ</b>	<b>12</b>	=	<b>4</b>	-
1	A. Leclerc	-	Stijn Tuijtel	1	-	1	6	Pieter Wijn	-	A. A. Ibrahim	0	-	2	2
2	A. de Bruijn	-	K. ter Braake	0	-	2	7	A. Vermeulen	-	<b>N. O.</b>	2	-	0	1
3	Harry Kolk	-	W. Winter	1	-	1	4	V. Motrichko	-	Patrick Casaril	2	-	0	6
4	R. Mooser	-	Ivo de Jong	1	-	1	1	Frank Teer	-	Bert Verton	2	-	0	7
5	A. Venema	-	Jesse Bos	0	-	2	5	A. Tjon A Ong	-	Ewa Schalley	2	-	0	8
6	E.Hoogendoorn	-	M. v. Dijk	1	-	1	8	M.v.Ballegooijen	-	M. van Gortel	2	-	0	4
7	Peter v. Eck	-	C. v. der Vlis	1	-	1	2	Karen v. Lith	-	M. v. der Hout	1	-	1	5
8	H.v.Klaveren	-	M.Doorbosch	1	-	1	3	Ad de Hoon	-	C. Crucius	1	-	1	3

-	<b>RDC Rijsburg</b>	=	<b>De Waarddammers</b>	<b>10</b>	=	<b>6</b>	-
1	Marco de Leeuw	-	Anton Kosior	1	-	1	2
2	Thomas Wielaard	-	Alex Poliakov	1	-	1	1
3	Richard Kromhout	-	Wim Kalis	2	-	0	8
4	Eric Hogewoning	-	André Droog	1	-	1	6
5	Richard Meijer	-	Arie van Genderen	2	-	0	3
6	Cor v. Dusseldorp	-	Shammie Kasnadi	2	-	0	4
7	Hans Tangelder	-	Peter de Hek	1	-	1	5
8	Arie Schoneveld	-	Peter Hartog	0	-	2	7

RDC blijft een lastige tegenstander voor ons eerste team. Een paar jaar geleden werd het nipt 10-10 en nu wisten we de 8-8 net niet te bereiken. Bij een 8 - 6 achterstand gokte Wim nog op winst, maar kreeg de deksel op zijn neus.

<b>Marco de Leeuw</b>	-	<b>Anton Kosior</b>	<b>1 - 1</b>	<b>25-1-2025</b>	<b>0.05/0.39</b>
1. 32-28 18-23		10. 35-30 10-14	19. 25x14 10x19	29. 28x17 12x21	39. 42x33 8-13
2. 34-29 23x32		11. 40-35 8-13	20. 40-35 5-10	30. 25x14 9x20	40. 44-39 15-20
3. 37x28 12-18		12. 37-32 14-20	21. 33-28 17-22	31. 38-33 7-12	41. 45-40 20-25
4. 41-37 7-12		<b>13. 41-37 20-24</b>	22. 28x17 11x22	32. 33-28 23-29	42. 40-34 3- 9
5. 46-41 20-25		<b>14. 29x20 25x14</b>	23. 31-27 22x31	33. 39-34 29x40	43. 49-44 24-30
6. 39-34 1- 7		15. 30-24 19x30	24. 36x27 10-14	34. 35x44 20-24	44. 33-28 9-14
7. 44-39 19-23		16. 34x25 2- 8	25. 39-33 6-11	<b>35. 42-38 24-29</b>	<b>45. 44-40 14-19</b>
8. 28x19 14x23		17. 35-30 4-10	26. 43-39 11-17	<b>36. 48-42</b>	19-23
9. 50-44 13-19		18. 44-40 14-20	27. 33-28 14-20	37. 28x19 13x24	47. 35x24 19x30
			28. 30-25 17-22	38. 38-33 29x38	48. 47-42 30-35

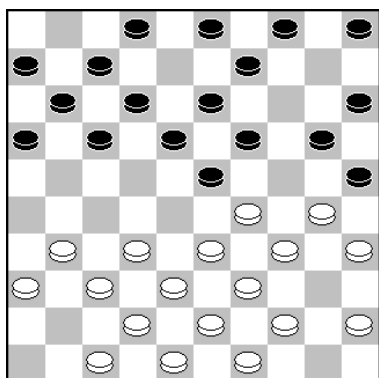

13. ..., 20-24.

Het alternatief is: 13...2-8. 14.30-24 19x30. 15.35x24 9-14  
16.45-40 14-19. 17.40-35 19x30. 18.35x24 17-22.  
met gelijk spel.

**14.29x20 25x14.** Gezien de slechte nachtrust die ik  
“genoten” had, besloot ik om terug te ruilen. Scherper is:  
14...15x24. 15.44-40 5-10. 16.49-44 2-8. 17.34-29 25x34.  
18.29x20 10-14. 19.39x30 14x34. 20.40x29 23x34. 21.  
44-39 18-22. 22.39x30 22-27. 23.31x22 17x39. 24.43x34  
een verloop zoals bij Alex met volkomen gelijk spel.

Keus genoeg voor zwart. Meest voor de hand liggen 15-20  
en 35...18-23. Op de laatst genoemde zet kan er volgen:  
36.44-39 23-29. 37.39-33 15-20. 38.28-22 12-18. 39.45-40  
19-23. 40.40-35 29-34. 41.33-28 34-40. 42.28x30 40-45.  
43.30-25 20-24. 44.49-44 45-50. 45.35-30 50x31. 46.  
30x19 13x24. 47.22x2 31x18. 48.2x35 18-23. met remise.

**36.48-42.**

De spannendste en vermoedelijk ook sterkste zet voor wit is:  
36.28-22 15-20. 37.48-43 20-25. 38.22-17 29-33. 39.38x29  
21-26. 40.44-40 12x21. 41.43-38 25-30! en wit kan het  
beste naar remise afwickelen met: 42.40-34 30x39 43.38-33  
39x28 44.32x14 21x41 45.47x36 13-19 46.14x12 8x17 enz.

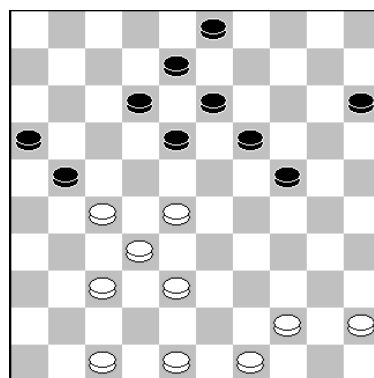

35. ..., 24-29.

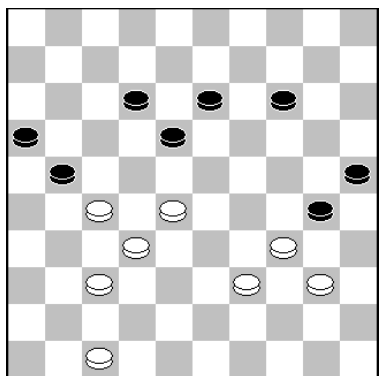

Dit was de stand na **45.44-40**, waarop volgde: **45. ..., 14-19.**

Marco hoopte op: 45...30-35?? 46.47-42! 35x31. 47.37x10  
en wit wint.

**46.40-35 21-26. 47.35x24 19x30. 48.47-42 30-35.**  
En de spelers kwamen remise overeen.

<b>Alex Poliakov - Thomas Wielard</b>		<b>1 - 1</b>		<b>25-1-2025</b>		<b>0.34/0.38</b>	
1.32-28 17-21	12.43-38 9-13	23.49-43 21-27	34.44-39 10-14	45.32x21 23-28			
2.31-26 12-17	13.33-29 7-12	24.32x21 26x17	35.38-32 5-10	46.33x22 18x36			
3.38-32 7-12	14.46-41 12x21	25.38-32 6-11	36.42-38 19-23	47.21-17 36-41			
4.37-31 18-22	15.29-24 20x29	26.42-38 13-18	37.28x19 14x23	48.17-11 41-46			
5.31-27 22x31	16.34x12 8x17	27.34-29 19-24	38.39-33 17-22	<b>49.11-7 46-23</b>			
6.36x27 13-18	17.39-33 2-8	28.29x20 15x24	39.45-40 22x31	50.7-2 23x45			
7.41-37 17-22	18.44-39 8-12	29.50-44 9-13	40.32-28 23x32	51.2-16 8-12			
8.26x17 22x31	19.41-37 21-27	<b>30.47-42</b> 11-16	41.38x36 18-23	52.16-32 10-15			
9.37x26 11x22	20.32x21 17x26	<b>31.32-27 14-19</b>	42.43-38 12-18	53.35-30 45-29			
10.28x17 12x21	21.40-34 4-9	<b>32.33-29 24x33</b>	43.38-32 16-21	54.30-25 12-17			
11.26x17 1-7	22.37-32 16-21	33.39x28 3-8	44.36-31 21-27	55.25-20 15x24			

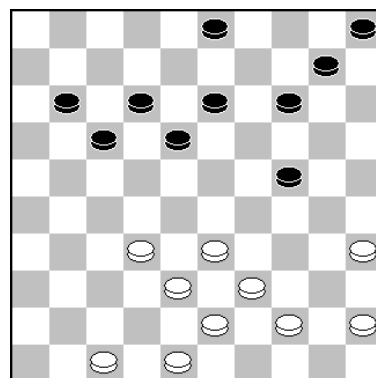

30.47-42.

Foto's: Anton Kosior

Een alternatief is: 30.45-40 14-19. 31.40-34 11-16. 32. 48-42 10-14. 33.32-27 17-22. 34.34-29 22x31. 35.29x9, 3x14. en de stand is geheel in evenwicht

**30...11-16. 31.32-27 14-19.**

Geen 31...17-22?? 32.27-21! 16x27. 33.33-29 24x33. 34.39x19 14x23. met schijf- en partijwinst wit.

Wel een alternatief is: 31...24-29. 32.33x24 17-22. 33.39-33 22x31. 34.42-37 31x42. 35.38x47. en de zwarte stand oogt mooier, maar ook niet meer dan dat.

Na deze zet wint Thomas een schijf, maar loopt het regelrecht remise.

Een alternatief is: 49...13-18. en zwart heeft een dubbele vangstelling, waardoor wit geen dam mag halen. Maar Alex had het allemaal goed uitgerekend en zou een van zijn schijven opspelen. Bijvoorbeeld: 50.40-34 8-13. 51.7-1, 10-14. 52.1x5 13-19. 53.5x23 46x19. 54.34-29 met remise.

**50.7-2. 23x45 51.2-16. 8-12 52.16-32 10-15. 53.35-30, 45-29. 54.30-25 12-17. 55.25-20 15x24.** met remise.

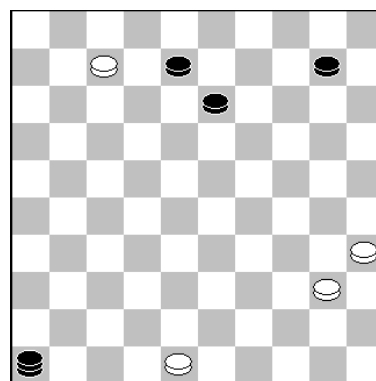

49. ..., 46-23.

<b>Richard Kromhout</b>		<b>- Wim Kalis</b>		<b>2 - 0</b>		<b>25-1-2025</b>		<b>0.15/0.01</b>	
1.32-28	19-23	16.35x24	17-21	31.27x18	13x22	46.39-34	17-22	61.28x50	35x19
2.28x19	14x23	17.43-38	21-26	32.32-28	8-13	47.34-30	12-17	62.50x 6	19-46
3.37-32	10-14	18.41-36	11-17	33.28x17	21x12	48.25-20	19-23	63. 6-22	46- 5
4.41-37	5-10	19.50-45	17-21	34.43-38	12-18	49.29-24	23-28	64.16- 2	5-46
5.35-30	20-25	20.49-43	1- 6	35.33-28	2- 7	50.20-14	18-23	65.47-42	46- 5
6.40-35	14-19	21.45-40	15-20	36.37-32	16-21	51.24-19	<b>28-32</b>	66.42-38	5-46
7.33-29	9-14	22.24x15	25-30	<b>37.38-33</b>	<b>7-11</b>	52.37x28	23x32	67.22-13	46- 5
8.45-40	3- 9	23.34x25	23x45	38.42-37	18-22	53.19-13	32-38	68.38-33	5-14
9.30-24	19x30	24.44-40	45x34	39.28x17	11x22	<b>54.13- 8</b>	38-43	69.33-29	14- 5
10.35x24	17-22	25.39x30	12-17	40.32-28	13-19	55. 8- 2	43-49	70.29-24	5-14
11.31-27	22x31	26.30-24	7-11	41.28x17	21x12	56.14-10	22-28	71.13-36	14-46
12.36x27	11-17	27.33-28	17-22	42.24x13	9x18	57.30-24	28-33	72.24-20	46- 5
13.38-33	6-11	28.28x17	11x31	43.48-43	6-11	58.10- 5	33-39	73.36-13	4- 9
14.46-41	14-19	<b>29.36x27</b>	<b>10-14</b>	44.43-39	11-17	<b>59. 2-16</b>	<b>49-40</b>	74.13x 4	5-23
15.40-35	19x30	30.38-33	18-22	45.33-29	14-19	60. 5-28	40-35	75. 4-13	

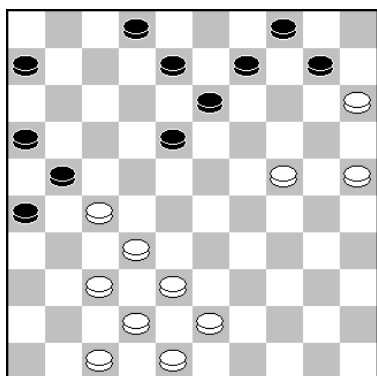

29. ..., 10-14.

Links: De Engines gaan allemaal voor: 29...6-11. waarop kan volgen: 30.38-33 11-17. 31.43-39 17-22. 32. 33-29 22x31. 33.29-23 18x20 34.25x12 21-27. 35.32x21, 26x8. 36.37x26 10-14. en zwart staat iets mooier, maar wel potremise!

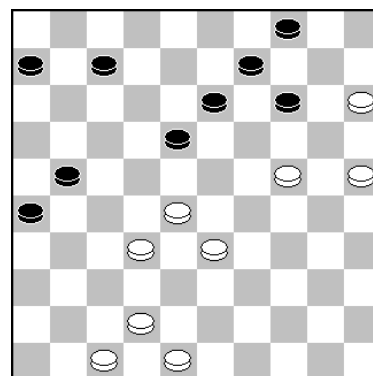

37. ..., 7-11.

Rechts: Een goed alternatief is: 37...6-11. 38.42-37 11-17. 39.48-43 18-22. 40.43-39 7-12. 41.39-34 22-27. 42.34-29 27x38. 43.33x42 21-27. 44.37-32 27x38. 45.42x33 26-31. maar de stand blijft in evenwicht.

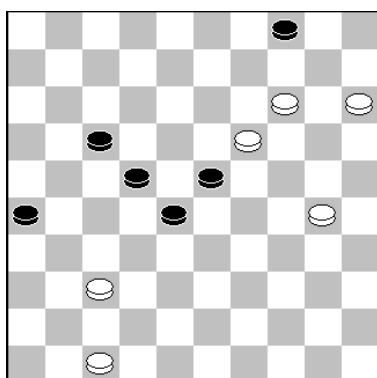

51. ..., 28-32?

**48. ..., 19-23.** Op dit moment was het duidelijk dat we met 8-6 achter kwamen en besloot Wim om een "alles of niets" poging te doen om de 8-8 nog te kunnen halen.

Na 48...22-28. 49.29-24 17-22. 50.24x13 18x9. 51.20-14 9x20. 52.15x24. loopt het remise.

**49.29-24 23-28. 50.20-14 18-23. 51.24-19 28-32??** Zie diagramstand. Maar na deze zet staat Richard op winst. Remise geeft: 51...23-29. 52.30-25 28-32. 53.37x28 22x33 54.19-13 33-39. 55.14-10 29-34. 56.13-8 39-44. 57.10-5, 34-39. 8.8-2 4-10. 59.5x11 44-50. 60.11x44 50x28. enz.

**54.13-8?**

Geeft de winst uit handen, die er in zit met:

54.14-10! 22-28. 55.10-5 28-33. 56.13-8 38-43. 57.8-2 43-49 58.5-23 26-31. 59.23-1 17-21. 60.30-24 49-27. 61.2-16, 33-38. 62.1-12 31-36. 63.12x26 27-13. 64.16x49 13x30. 65.49-32. enz.

**54...38-43. 55.8-2 43-49.**

Direct remise geeft:

4-9. 56.14x3 43-48. 57.3x21 26x17. 58.30-25 48-37. enz.

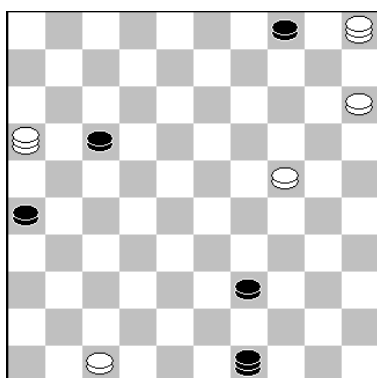
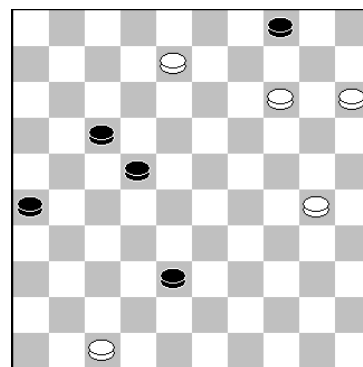

**59. ..., 49-40??**

Remise zit er in met:

59...39-43! 60.24-19 43-48. 61.47-42 48x10. 62.5x11. enz.

**60.5-28! 40-35. 61.28x50 35x19. 62.50x6.** vanaf dit moment speelde Richard a tempo naar de winnende vangstelling toe.

Tot slot nog een opmerking voor de openingsliefhebbers: Op Toernooibase laat Richard zien waarom hij geen 8.30-24x24?? mocht ruilen en **8.45-40.** speelde.

André Droog - Eric Hogewoning				1 - 1	25-1-2025	0.12/0.06		
1. 34-29 19-23	12.41-37	5-10	23.29x20	15x24	<b>34.31-27</b>	<b>18-23</b>	44.22x13	23-28
2. 40-34 14-19	13.36-31	7-12	24.27-21	16x27	35.27-22	9-13	45.45-40	10-15
3. 45-40 10-14	14.46-41	15-20	25.31x22	18x27	<b>36.43-38</b>	30-34	46.49-44	15-20
4. 32-28 23x32	15.41-36	10-15	<b>26.32x21</b>	<b>24-30</b>	37.39x30	25x34	47.44-39	29-33
5. 37x28 17-21	<b>16.49-43</b>	<b>12-18</b>	27.35x24	19x30	<b>38.48-42</b>	<b>13-19</b>	48.39-34	20-24
6. 38-32 21-26	<b>17.31-26</b>	4-10	28.21-16	13-18	39.33-28	23-29	49.40-35	24-29
7. 43-38 26x37	18.37-31	8-12	29.16x 7	17-22	40.44-39	34x43	50.34x32	33-39
8. 42x31 18-23	19.50-45	2- 8	30.28x17	12x21	41.38x49	19-23	51.42-38	39-44
9. 29x18 12x23	20.42-37	6-11	31.26x17	1x21	42.28x19	14x23	52.32-28	44-49
10. 31-27 11-17	21.34-29	23x34	32.36-31	8-12	43.32-27	12-18	53.37-32	49-44
11. 47-42 20-24	22.40x29	20-25	33.38-32	21-26			54.13- 8	



Beide spelers overzagen dat wit hier kon winnen door:  
 17.34-29! 23x45.  
 18.27-22 18x27.  
 19.32x12 8x17.  
 20.28-23 19x28.  
 21.33x11 16x7.

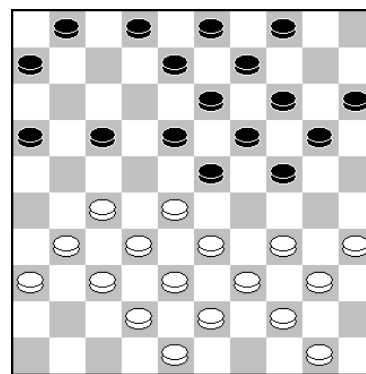

Stand na **16. ..., 12-18??**

22.44-40 45x34. 23.39x10. enz.

**17.31-26?** En zwart kon opgelucht adem halen.

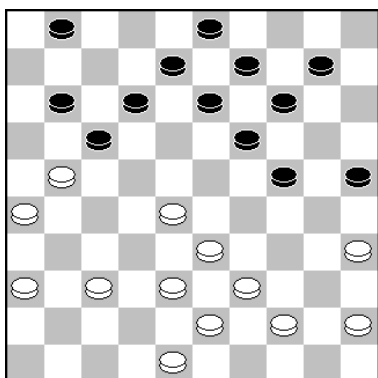

*Links:* **26. ..., 24-30?**  
 Hier bracht Eric zichzelf in de problemen. Goed is:  
 26...10-15. 27.37-31 14-20.  
 28.21-16 1-7. 29.31-27 24-29  
 30.33x24 20x29. 31.27-21,  
 13-18. 32.39-33 19-24 en het zwarte nadeel valt reuze mee.

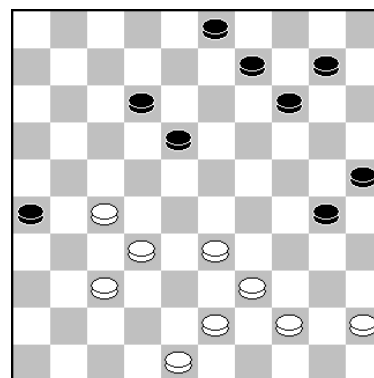

*Rechts:* **34. ..., 18-23?** Na deze zet lijkt Eric zeker verloren te staan. De taaiste verdediging geeft  
 34...9-13. 35.33-28 14-19. 36.39-33 10-14. 37.28-22 3-8. 38.33-28 19-24. 39.22-17 12x21.  
 40.27x16 8-12. 41.32-27 12-17. 42.43-38 24-29. 43.38-32 14-20. 44.48-42 29-33. 45.28x39  
 30-34. 46.39x30 25x34. 47.32-28. en wit wint!

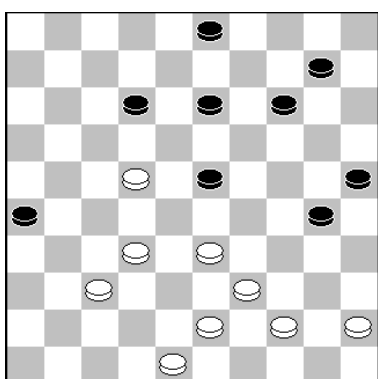

Na deze zet is de stand remise te houden. Zeker winnend is:  
 36.32-27! 10-15. (Op 36...23-28. wint: 37.43-38 28x17.  
 38.37-31 26x37. 39.38-32 37x28. 40.33x11. enz.).  
 37.37-32 14-20. 38.44-40 20-24. 39.40-34 13-19. 40.22-18  
 of 40.22-17. enz.

**36.43-38?**

**36...30-34! 37.39x30 25x34. 38.48-42 13-19.**  
 Gemakkelijker remise geeft: 38...23-28! 39.32x23 34-39.  
 40.23-18 39x17. 41.18x20 10-14. 42.20x9 3x14. en met een schijf meer kan wit niet winnen. In de partij moest zwart wel zeer secuur spelen en deed dat dan ook!

**Richard Meijer - Arie van Genderen**

**2 – 0**

**25-1-2025**

**0.10/0.05**

1. 32-28	19-23	09.31-27	10-14	16.39x30	14-19	23.48-42	23-28	30.34x23	13-18
2. 28x19	14x23	10.34-30	1- 7	17.41-36	9-14	24.32x23	18x29	31.41-37	18x29
3. 37-32	10-14	11.36-31	20-25	18.44-39	3- 9	25.39-34	21x32	<b>32.38-32</b>	<b>2- 8</b>
4. 41-37	16-21	12.47-41	25x34	19.46-41	4-10	26.37x28	16-21	33.35-30	24x35
5. 33-28	5-10	13.39x30	15-20	<b>20.49-44</b>	<b>10-15</b>	27.34x23	13-18	34.25-20	14x25
6. 28x19	14x23	14.44-39	20-25	<b>21.42-37</b>	<b>15-20</b>	<b>28.43-39</b>	18x29	35.28-22	17x28
7. 31-26	11-16	15.50-44	25x34	22.30-25	20-24	<b>29.39-34</b>	<b>8-13</b>	36.32x 3	
8. 37-31	7-11								

Arie heeft vele keren de kans gehad om zich uit de KVO te bevrijden met 23-28 en staat na de partijzet op verlies.

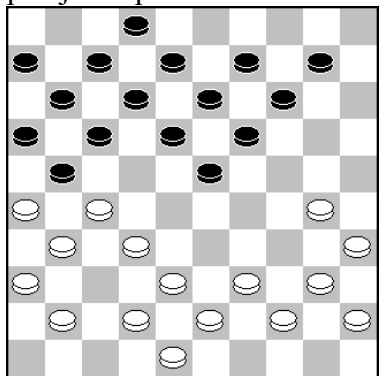

**20. ... 10-15?**

Hier had zwart beter kunnen kiezen voor: 20...14-20!  
 21.30-25 20-24. 22.38-33 10-14. 23.33-28 24-29. 24.25-20  
 14x25. 25.39-34 29-33. (Op 25...18-22?? 26.27x18 13x33.  
 27.32-27 21x32. 28.42-38 33x42. 29.48x28 23x32. 30.34x3  
 en wit wint.) 26.28x39 9-14. 27.34-29 23x34. 28.39x30,  
 25x34. 29.40x29 14-20. 30.43-39 20-25. 31.42-38 19-24.  
 32.29x20 25x14. 33.39-33 18-22. 34.27x20 21-27. 35.  
 32x21 16x27. 36.31x22 17x50. 37.48-43 11-16. 38.20-14.  
 en er resteert een moeilijk eindspel, dat vermoedelijk nipt  
 remise is te houden.

**21.42-37 15-20?**

Verliest zeker. Min of meer gedwongen lijkt:

21...23-28! 22.32x23 18x29. 23.37-32 12-18. 24.30-25 7-12. 25.48-42 18-23. 26.42-37 19-24  
 27.25-20 14x25. 28.39-34 13-18. 29.44-39 25-30. 30.34x25 9-14. 31.39-33 14-20. 32.25x14  
 18-22. 33.27x7 23-28. 34.32x34 21-27. 35.31x22 17x48. met remise.

Een zeer dubieuze variant is: 21...14-20. 22.30-25 9-14. 23.35-30 20-24. 24.40-35 23-28. 25.  
 32x23 18x29. 26.38-32 12-18. 27.44-40 15-20. 28.40-34 29x40. 29.45x34 18-23. 30.39-33,  
 13-18. 31.43-38 7-12. 32.33-28 24-29. 33.30-24 19x39. 34.28x10 39-44. 35.25x14 29-34.  
 met een lastig te taxeren eindspel.

**28.43-39(?)**

Sterker is:

28.44-39! 18x29 29.41-37 9-13. 30.39-34 13-18. 31.34x23  
 18x29. 32.38-32. enz. met winst.

**28...18x29. 29.39-34 8-13.** 9-13 is hier sterker.

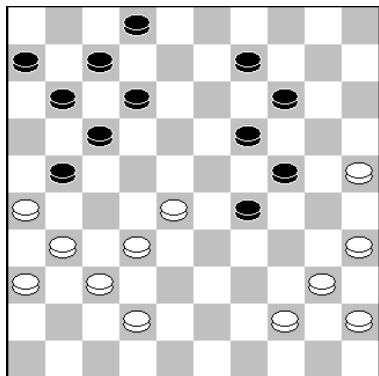
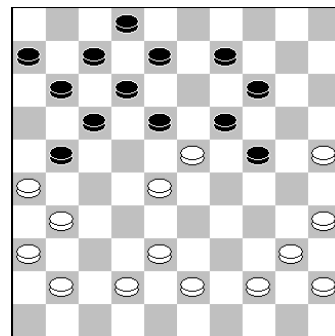

**32...2-8?**

Een lichte combinatie besliste op slag de partij.  
 Verplicht is: 32...9-13.A) 33.42-38 17-22. 34.28x8 13-18.  
 35.26x17 2x13. 36.44-39 11x22. met schijfwinst wit en  
 lichte compensatie voor zwart. Analytisch wint wit wel.

**B)** Na 33.28-22 17x28. 34.26x8 13-18. (Ook mogelijk is  
 34...11-16. 35.32x34 7-12. 36.8x17 24-30. 37.35x24 19x50  
 38.17-12 13-19. met nog een eindspelkluij voor wit.)  
 35.32x1 2x13. 36.1x34 24-30. 37.35x24 19x50.  
 rest er nog een heel eindspel, dan wit maar moet zien te  
 winnen in de praktijk.

Shammie Kasnadi - Cor van Dusseldorp					0 - 2	25-1-2025	0.44/0.07		
1.32-28	17-21	12.37-31	10-14	23.47-42	5-10	<b>34.39-34</b>	11-17	44.27x16	7-11
2.37-32	11-17	13.31x22	17x28	24.44-39	10-14	35.44-40	6-11	45.16x7	12x1
3.31-26	7-11	14.35-30	20-25	25.50-44	14-19	36.33-28	14-19	46.35-30	24x44
4.41-37	19-23	15.42-37	14-19	26.43-38	12-18	37.31-27	4-10	47.39x50	20-24
5.28x19	14x23	16.38-32	9-14	27.30-25	19-23	38.38-33	10-15	48.50-44	1-6
6.46-41	21-27	17.40-35	14-20	28.25x14	9x20	39.42-38	2-7	49.44-40	6-11
7.32x21	16x27	18.30-24	19x30	29.37-32	8-12	40.40-35	20-25	50.40-35	11-16
8.33-29	1-7	19.35x24	25-30	30.39-33	3-9	41.45-40	15-20	51.34-29	23x34
9.37-32	11-16	20.34x14	23x34	31.48-43	13-19	<b>42.49-44</b>	11-16	52.32-27	25-30
10.32x21	16x27	21.32x23	18x9	32.43-39	9-14	43.44-39	16-21	53.26-21	17x26
11.41-37	7-11	22.39x30	15-20	33.36-31	19-24			54.28-22	34-39

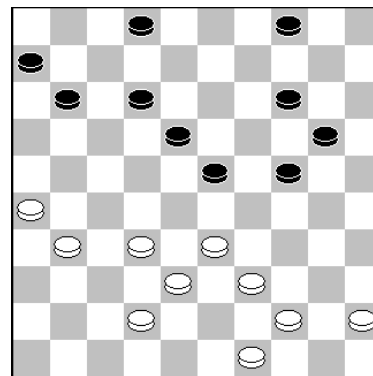

34.39-34.

Kingsrow gaat hier voor:

34.33-28 14-19 35.31-27 4-9.  
36.49-43 9-13. 37.38-33,  
20-25. 38.42-38 11-17. 39.  
45-40 6-11. 40.40-34 11-16.

41.44-40 2-8. 42.40-35. Deze stand is symmetrisch en ook nog eens volkomen in evenwicht.

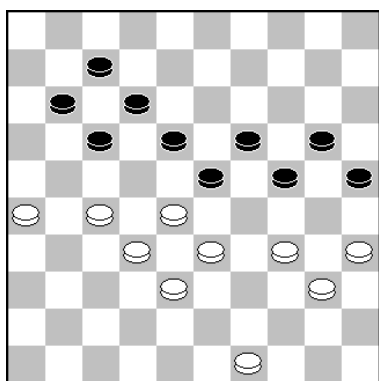

42.49-44?

Na een enerverende "Alles of Niets" strijd greep Shammie hier mis en verloor de partij.

Remise geeft: 42.27-21! 11-16. (Op 42...18-22. 43.21-16 24-29. 44.33x13 22x42. 45.13-9 42-47. 46.9-3 met remise.)

43.49-43 16x27. 44.32x21 23x32. 45.38x27 25-30.  
(Op 45...19-23. 46.43-38 17-22. 47.21-16 22x31. 48.26x37 , 12-17. 49.37-31 7-12. 50.31-26 23-29. 51.34x23 18x29. 52.40-34 29x40. 53.35x44. met remise.)

46.34x23 18x49. 47.21-16 49x21. 48.16x27. enz.

Hans Tangelder - Peter de Hek					1 - 1	25-1-2025	0.20/0.04		
1.32-28	20-25	10.40-34	18-23	19.33-28	8-12	28.47-42	2-8	37.31-26	8-12
2.37-32	14-20	11.49-43	12-18	20.27-22	18x27	29.43-38	8-12	38.38-32	18-22
3.41-37	10-14	12.30-25	7-12	21.31x22	12-17	30.36-31	17-21	39.27x18	12x23
4.46-41	5-10	13.45-40	10-15	22.22x11	6x17	31.48-43	21x32	40.43-38	13-18
5.34-30	25x34	14.50-45	17-21	23.37-31	26x37	32.38x27	1-7	41.34-29	23x34
6.39x30	20-25	15.31-27	21-26	24.42x31	21-26	33.42-38	3-8	42.30x39	9-13
7.44-39	25x34	16.36-31	11-17	25.34-30	26x37	34.39-33	9-13	43.45-40	7-12
8.39x30	15-20	17.41-36	17-22	26.32x41	23x32	35.40-34	4-9	44.40-34	19-23
9.43-39	20-24	18.28x17	12x21	27.38x27	13-18	36.41-36	12-17	45.32-27	24-30
								46.35x24	



De partij tussen Hans en Peter de Hek ging zeer gelijk op en KR maakte dan ook bijna geen opmerkingen. Zelf dacht ik tijdens het langspelen dat Peter heel de partij voordeel had en wel winstkansen zou (gaan) krijgen. Daar bleek in de praktijk en bij analyse niets van.

<b>Peter Hartog - Arie Schoneveld</b>				<b>2-0</b>		<b>25-1-2025</b>		<b>0.11/0.03</b>	
1.32-28	19-23	12.31-26	1-7	<b>23.39-34</b>	<b>22-28</b>	34.30-24	19x30	44.30-24	19x30
2.28x19	14x23	13.26x17	12x21	24.33x22	18x27	35.25x34	7-12	45.35x24	8-13
3.37-32	10-14	14.32-28	23x32	25.38-32	27x38	36.50-44	6-11	46.37-32	12-18
4.41-37	5-10	15.37x28	7-12	<b>26.42x33</b>	<b>4-10</b>	37.41-37	11-17	47.23x12	17x 8
5.46-41	14-19	16.34-29	21-26	27.34-29	10-15	38.49-43	13-18	48.28-23	8-12
6.34-29	23x34	17.40-34	2-7	28.29x20	15x24	39.44-40	18x29	49.32-28	12-17
7.39x30	10-14	18.42-37	18-22	29.43-39	13-18	40.34x23	9-13	50.47-42	17-22
8.44-39	18-23	19.28x17	11x22	<b>30.39-34</b>	<b>18-23</b>	41.43-39	13-19	51.28x17	21x12
9.30-25	12-18	20.34-30	20-24	31.33-28	23x32	42.35-30	16-21	52.42-37	12-17
10.40-34	7-12	21.29x20	15x24	32.37x28	24-29	43.40-35	3-8	53.39-33	17-22
11.45-40	17-21	22.48-42	12-18	33.34x23	8-13			54.36-31	

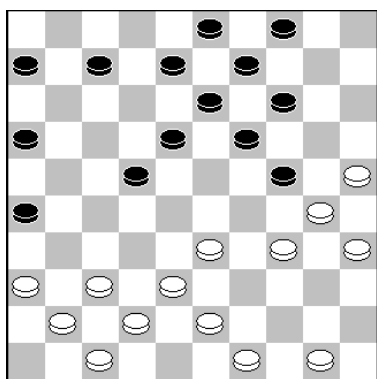

**23. ..., 22-28?**

Na deze paniekruij gaat Peter vol voor de winst.

Een goede verdediging geeft: 23...4-10!! 24.33-28 22x33. 25.38x20 10-15. 26.42-38 15x24. 27.38-33 18-23. 28.33-28 23x32. 29.37x28 13-18. met een gelijke stand.

**24.33x22 18x27. 25.38-32 27x38. 26.42x33 4-10.**

Arie ontkomt niet meer aan schijfverlies en had het beste veel compensatie kunnen zoeken, bijvoorbeeld met: 26...6-11. 27.34-29 11-17. 28.29x20 17-22. 29.30-24 19x30 30.35x24 8-12. 31.33-29 12-18. 32.29-23 18x29. 33.24x33 13-18. 34.37-32 22-27. 35.32x21 16x27. 36.41-37. en de partij is nog lang niet beslist.

**30. ...,18-23.**

Mocht de partij nog niet beslist zijn, dan is hij het na deze zeker en Peter gaf zwart ook geen kans meer op herstel.

De beste verdediging lijkt: 30...6-11. 31.34-29 11-17. 32. 29x20 9-13. 33.20x9 13x4. 34.30-24 19x30. 35.35x24 8-13 al lijkt de compensatie te weinig om remise te bereiken.

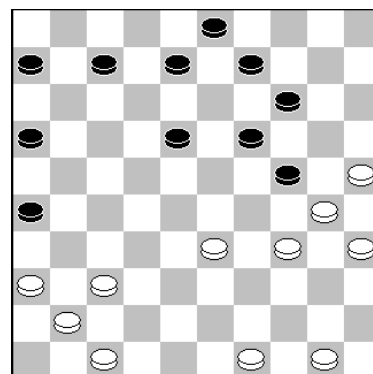



Dan gaan we verder met de tweede klasse E en wel de uitslagen van ronde 8:

.	<b>NDV</b>	:	<b>DEZ Reeuwijk</b>	<b>8</b>	:	<b>8</b>	.	<b>De Variant</b>	:	<b>Waarddam. 4</b>	<b>11</b>	:	<b>5</b>	.
1	Pelle Sterk	-	S. v.der Meer	2	-	0	8	A.Hoogendoorn	-	Herman Meyer	1	-	1	6
2	A.v.d.Berg	-	K. Droog	2	-	0	6	D. de Vos	-	Jeroen Schakel	1	-	1	5
3	J.v.Krieken	-	H.de Knikker	1	-	1	3	Jan de Wolf	-	Daniel v. Vugt	2	-	0	2
4	P. Heikoop	-	Frans Boot	0	-	2	5	M. de Wolf	-	Sven Schakel	1	-	1	8
5	Wim t Lam	-	R. Berk	0	-	2	7	M. Klaassen	-	P. v. Merkerk	1	-	1	7
6	A. Janssen	-	M. de Bruin	0	-	2	4	J. Kerkhofs	-	Thomas v. Vugt	1	-	1	3
7	Bert Baars	-	I. Schouten	1	-	1	2	R. Coray	-	O. v.der Heiden	2	-	0	4
8	Jan Alting	-	Zoey Berk	2	-	0	1	F. Denissen	-	Floris Tukker	2	-	0	1

.	<b>Hofstad 2</b>	:	<b>DCPAR 2</b>	<b>15</b>	:	<b>1</b>	.	<b>Scheveningen</b>	:	<b>Alblasserdam 2</b>	<b>10</b>	:	<b>6</b>	.
1	B. Douma	-	E. Bottse	2	-	0	2	Johan Pronk	-	N.Groenendijk	1	-	1	8
2	N.Muradin	-	R.Birjmohun	1	-	1	3	Nico Mondt	-	W. IJsselstein	0	-	2	6
3	F.v.d.Velde	-	R.Gobardhan	2	-	0	1	Jan Molhoek	-	Aat Verhaar	1	-	1	1
4	H. Jagram	-	S.Ramdjielal	2	-	0	6	Jeroen Neve	-	Corwin Vlot	2	-	0	4
5	Jan Kok	-	E. Atherley	2	-	0	5	E. Pronk	-	J. v.der Dussen	1	-	1	7
6	D.v.Bommel	-	S.Maharadjin	2	-	0	8	P.Rozenboom	-	David Vlot	1	-	1	3
7	B.Baksoellah	-	D. Mahabier	2	-	0	7	A. v.der Wal	-	G.de Vries	2	-	0	5
8	G. Peroti	-	L. Schinkel	2	-	0	4	H. de Vaal	-	A. Cramer	2	-	0	2

.	<b>Damlust Gouda 3</b>	:	<b>De Waarddammers 3</b>	<b>14</b>	:	<b>2</b>	.	Het derde moest het in Gouda opnemen tegen titelkandidaat Damlust 3. Er werden over en weer heel wat fouten gemaakt. Alleen Bas Vink had zijn partij kunnen winnen. Barend Stravers speelde een prima remise.					
1	Harry Clasquin	-	Rafael Koers	2	-	0	8						
2	Bouke Bruinsma	-	Jaap van der Linden	2	-	0	5						
3	Ruud Kloosterman	-	Barend Stravers	1	-	1	7						
4	Willem Bor	-	Omar Romano	2	-	0	4						
5	Derk Jan de Groot	-	Simon Rompa	2	-	0	6						
6	Gert Dankers	-	Bas Vink	1	-	1	2						
7	Erik Maijenburg	-	Daniël van der Ham	2	-	0	1						
8	Alex Bitter	-	Jorrit Roest	2	-	0	3						

<b>Harry Clasquin</b>		<b>-</b>		<b>Rafaël Koers</b>		<b>2 - 0</b>		<b>25-1-2025</b>		<b>0.03/0.02</b>				
1.	34-29	17-22	13.	41-36	17-21	25.	49-43	12-18	37.	48-43	6-11	49.	29-24	28-32
2.	40-34	11-17	<b>14.</b>	<b>37-31</b>	<b>11-17</b>	26.	34-30	25x34	38.	43-39	11-17	50.	37x28	22x33
3.	45-40	6-11	<u>15.</u>	<u>31-26</u>	<u>7-11</u>	27.	39x30	8-12	39.	40-35	17-22	51.	34-30	15-20
4.	32-28	19-23	16.	44-40	10-14	28.	43-39	3- 8	40.	30-25	19x30	<b>52.</b>	<b>24x15</b>	<b>33-39</b>
5.	28x19	14x23	17.	24-20	15x24	<u>29.</u>	<u>39-34</u>	9-14	<b>41.</b>	<b>35x24</b>	<b>10-15</b>	53.	30-24	39-44
6.	35-30	20-25	18.	29x20	23-28	<u>30.</u>	<u>33-28</u>	17-22	42.	45-40	16-21	54.	24-20	14-19
7.	40-35	13-19	19.	32x23	18x38	31.	28x17	11x31	<b>43.</b>	<b>40-35</b>	<b>13-19</b>	55.	20-14	19x10
8.	30-24	19x30	20.	43x32	12-18	32.	26x17	12x21	44.	24x13	18x 9	56.	15x 4	17-22
9.	35x24	9-13	<b>21.</b>	<b>20-15</b>	<b>14-19</b>	<u>33.</u>	<u>36x27</u>	<b>8-12</b>	45.	47-42	21-27	57.	41-36	44-49
10.	31-27	22x31	22.	42-38	18-23	<b>34.</b>	<b>32-28</b>	21x32	46.	46-41	12-17	58.	42-37	22-28
11.	36x27	4- 9	<b>23.</b>	<b>38-33</b>	<b>8-12</b>	<u>35.</u>	<u>28x37</u>	14-20	47.	39-33	9-14	59.	4x31	49-32
12.	38-32	1- 6	24.	50-45	2- 8	36.	15x24	5-10	<u>48.</u>	<u>33-29</u>	23-28	60.	31-2	

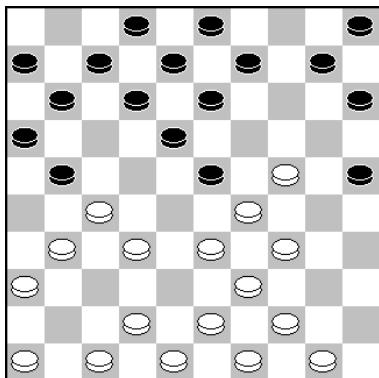

14. ..., 11-17(?)

Links: Geeft groot nadeel.  
Een verrassende redding is:  
14...13-19! 15.24x4 21-26.  
16.4x22 26x17. 17.29x18,  
12x23. en er is niet veel aan  
de hand.

Rechts: Iets beter en een  
leuke lokzet is: 21...13-19.

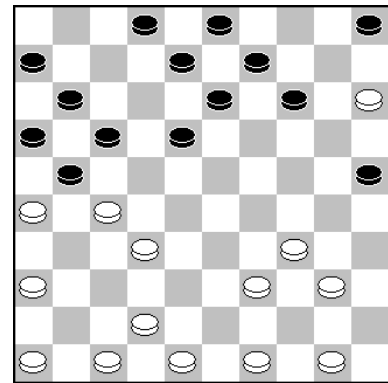

21. ...,14-19.

Na 22.15-10 14-20!! 23.10-4 9-14. 24.4x22 17x37. 25.26x17 11x31. 26.36x27. is zwart geheel uit de problemen.

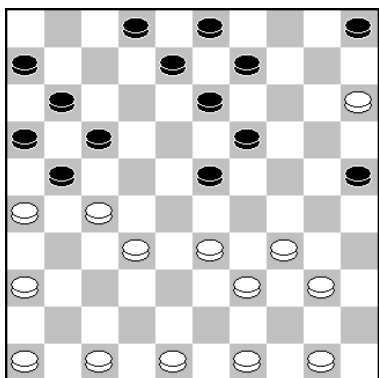

23. ..., 8-12?

Links: Na deze zet lijkt wit  
gewonnen te staan. Beter is:  
23. ...,9-14. 24.15-10 23-29.  
25.33x24 19x30. 26.10x19  
13x24. 27.40-35. enz.

Rechts: Zeker winnend is:  
29.36-31! 23-29. 30.33x24,  
19-23. 31.30-25 9-14. 32.  
32-28. 23x32 33.27x38. enz.

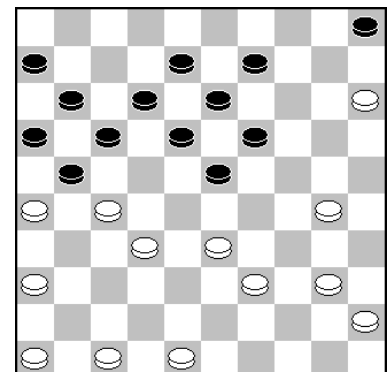

29.39-34(?)

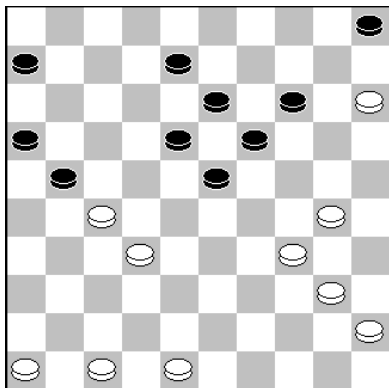

33. ..., 8-12(?)

Sterker is: 33...14-20!! 34.15x24 5-10. 35.48-43 8-12.  
36.43-39 10-14. 37.32-28 21x32. 38.28x37 16-21. 39.  
40-35 6-11. en de stand loopt remise bij goed spel.

34.32-28(?) Winst geeft 34-29x29. enz.

40...19x30. 41.35x24 10-15(?)

Zeker remise geeft: 41...16-21! 42.45-40 23-28. 43.25-20  
10-14. 44.20x9 13x4. 45.34-29 12-17. 46.39-34 21-27. enz.

### 43. ..., 13-19?

Na deze ruil staat zwart verloren.  
Goede remisekansen geeft:

43...23-28. 44.37-31 12-17. 45.46-41 13-19. 46.24x13,  
18x9. 47.34-29 9-14. 48.41-36 21-27. 49.29-24 27-32.  
50.31-27! 32x21. 51.39-34 28-33. 52.34-30 14-20.  
53.25x14 33-39. 54.24-19 39-43. enz.

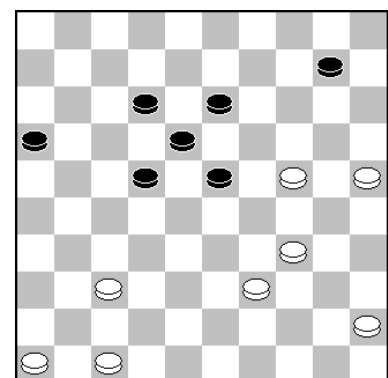

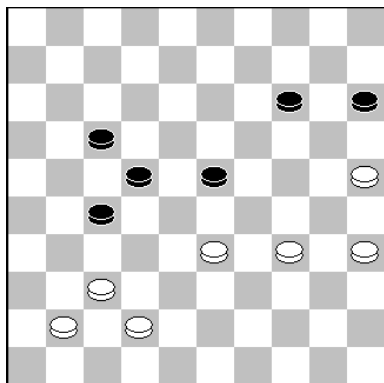

48.33-29??

Een blunder van Harry.  
Na 48.42-38! 15-20. 49.37-32 17-21. 50.35-30 27-31.  
51.41-36. is het uit.

**48...23-28. 49.29-24 28-32. 50.37x28 22x33. 51.34-30, 15-20. 52.24x15 33-39??**

Maar na deze zet won wit alsnog de partij. Remise geeft:

52...27-32! 53.42-37 32-38. 54.37-32 38x27. 55.30-24 27-31. 56.35-30 33-39. enz.

Jaap van der Linden		- Bouke Bruinsma		0 - 2	25-1-2025	?? / ??		
1. 32-28	17-21	13. 43-39	19-23	25. 50-44	9-14	37. 40-34 13-19	<b>49. 38-33</b>	28x39
2. 37-32	21-26	14. 28x19	14x23	26. 27-22	12-18	38. 38-33 4- 9	50. 30-24	19x30
3. 41-37	11-17	15. 39-33	10-14	27. 22-17	11x33	<b>39. 33-29 9-13</b>	51. 25x43	12-18
4. 28-23	19x28	16. 34-29	23x34	28. 38x 9	3x14	<b>40. 30-25 21-27</b>	52. 37-31	18-22
5. 33x11	6x17	17. 40x29	1- 6	29. 40-34	8-12	41. 35-30 14-20	53. 41-37	23-29
6. 39-33	14-19	18. 35-30	12-18	<b>30. 44-40 6-11</b>		42. 25x14 19x10	54. 43-39	16-21
7. 44-39	10-14	19. 30-25	20-24	<b>31. 34-30 21-27</b>		43. 29-24 10-14	55. 31-26	29-34
8. 49-44	5-10	20. 29x20	15x24	32. 32x21	26x17	44. 30-25 13-19	56. 26x28	34x43
9. 47-41	7-11	21. 33-28	14-19	33. 30-24	19x30	45. 24x13 18x 9	57. 28-23	43-48
10. 33-28	18-22	22. 45-40	18-23	34. 25x34	17-22	46. 48-43 9-13	58. 23-18	48x26
11. 31-27	22x33	23. 40-35	8-12	35. 42-38	16-21	47. 43-38 13-19	59. 18-13	14-19
12. 39x28	17-21	24. 44-40	2- 8	36. 34-30	11-16	<b>48. 34-30 22-28</b>	60. 13x24	

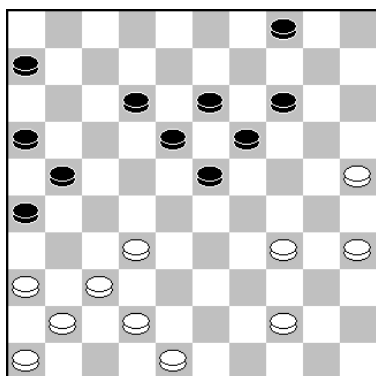

30.44-40?

Jaap had licht nadeel opgelopen, maar staat na deze zet slecht. Goed is: 30.34-30. Er kan volgen:

30...6-11. 31.44-39 21-27. 32.32x21 26x17. 33.37-32 16-21  
34.36-31 18-22. 35.31-26 11-16. 36.30-24 19x30. 37.35x24  
21-27. 38.32x21 16x27. 39.24-20 14-19. 40.39-34 22-28.

41.34-30 17-22. 42.41-36 28-33. 43.48-43 13-18. 44.20-15  
23-29. 45.46-41 27-32. 46.36-31 32-38. 47.43x32 33-39.  
48.26-21 29-34. 49.42-37 19-23. 50.32-28 22x33. 51.25-20  
34x14. 52.21-17 12x21. 53.31-27 21x32. 54.37x10.  
met remise.

30...6-11. Veel sterker is 18-22!

31.34-30. Sterker is 35-30.

31...21-27(?) 11-17! 32.30-24 19x30. 33.25x34 13-19. 34.36-31 14-20. staat zwart op winst.

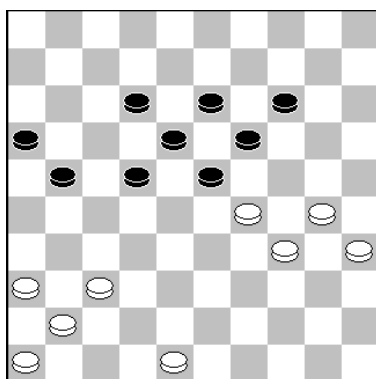

Stand na 39...9-13.

Bouke heeft een mooie stand opgebouwd, die niet meer wint.

**40.30-25.** Zeker remise geeft:

40.48-43! 12-17. 41.43-39 21-26. 42.30-25 16-21. 43.  
29-24 19x30. 44.35x24 26-31. 45.36x16 17-21. 46.16x27  
22x42. 47.39-33!! en zwart kan niet winnen.

**40...21-27(?)** Nu is de stand zeker remise.

Na 14-20 heeft zwart nog groot voordeel.

**41.35-30 14-20. 42.25x14 19x10. 43.29-24.** Er goed is:  
43.48-43! 12-17. 44.43-38 10-15. 45.37-31 15-20. 46.30-25  
13-19. 47.25x14 19x10. 48.29-24. met remise.

**44.30-25?** Na deze zet lijkt de strijd beslist. Goed is nog  
steeds: 44.48-43! 13-19. 45.24x13 18x9. 46.30-24 9-13.  
47.37-31 23-28. 48.34-30 12-18. 49.41-37 13-19. 50.24x13  
18x9. 51.46-41 14-19. 52.31-26 28-33. 53.26-21 19-23.  
54.21x32 33-38. 55.43-39 38x27. 56.30-24. met remise.

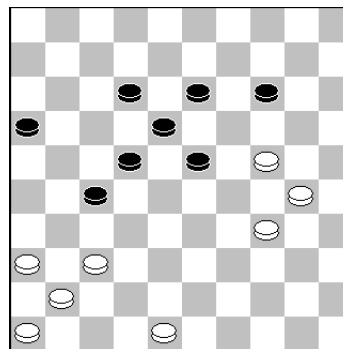

**44.30-25?**

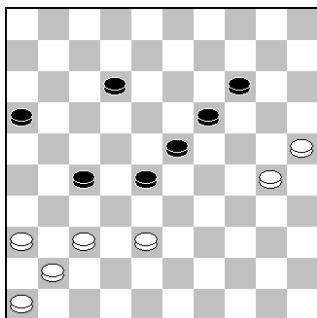

Stand na **48...22-28??** Geeft hiermee de winst uit handen.

**49.38-33??** De verkeerde ruil, waarna zwart wel won.

Remise geeft: 49.37-32! 28x37. 50.41x21 16x27. 51.30-24  
19x30. 52.25x34 14-19. 53.34-30 23-28. 54.46-41 12-18.  
55.30-25 18-23. 56.25-20. enz.

<b>Ruud Kloosterman - Barend Stravers</b>				<b>1 – 1</b>	<b>25-1-2025</b>	<b>0.02/0.02</b>	
1. 33-29	19-24	13.29-24	20x29	24.44-40	15-20	35.45-40 8-13	46.32x21 19-24
2. 39-33	14-19	14.34x14	9x20	25.31-27	10-15	36.40-34 14-19	<b>47.34-30</b> 24x35
3. 44-39	20-25	15.32-28	4- 9	26.37-31	24-29	37.42-37 3- 8	48.29-23 18x29
4. 29x20	25x14	16.37-32	21-26	27.33x24	20x29	38.48-42 6-11	49.33x15 35-40
5. 50-44	15-20	17.40-34	26x37	28.34x23	18x29	39.34-29 20-24	50.15-10 40-44
6. 32-28	17-22	18.42x31	11-17	29.31-26	9-14	40.29x20 25x14	<b>51.10- 5</b> <b>26-31</b>
7. 28x17	12x21	19.46-41	5-10	30.26x17	12x21	41.33-29 14-20	52.37x26 44-49
8. 37-32	7-12	20.41-37	17-22	31.40-34	29x40	42.39-34 2- 7	53.38-33 49x16
9. 41-37	1- 7	21.28x17	12x21	32.35x44	13-18	43.44-39 7-12	54.33-29 17-21
10. 34-29	10-15	22.47-42	7-12	33.38-33	21-26	44.39-33 11-17	55.26x17 12x21
11. 40-34	20-25	23.49-44	20-24	34.43-38	15-20	45.27-21 16x27	56.29-24 21-26
12. 44-40	14-20						57.42-37 16-38

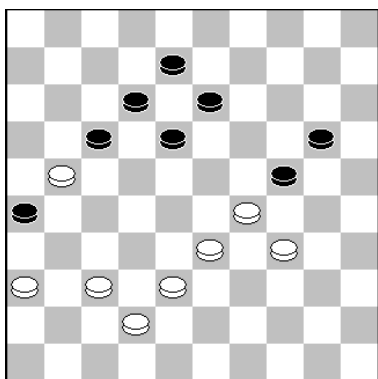

Stand na **46. ..., 19-24.** Een foutloze partij, zonder ook maar één opmerking van Kingsrow! Hier besloot Ruud om naar remise af te wikkelen, omdat de stand geheel in evenwicht is.

**47.34-30 24x35. 48.29-23 18x29. 49.33x15 35-40. 50.15-10 40-44. 51.10-5 26-31.** Barend kon kiezen uit vier remise-zetten en koos voor deze leuke en snelle variant.  
**52.37x26 44-49. 53.38-33 49x16. 54.33-29 17-21. 55.26x17 12x21. 56.29-24 21-26. 57.42-37 16-38!**

<b>Omar Romano - Willem Bor</b>				<b>0 – 2</b>	<b>25-1-2025</b>	<b>0.03/0.57</b>	
1. 34-30	20-25	13.45-40	18-23	24.42-38	4- 9	36.30x39 18-23	48.37x26 36-41
2. 32-28	25x34	14.40-34	12-18	25.50-45	17-21	37.27-22 12-17	49.16-11 41-47
3. 39x30	16-21	<b>15.34-30</b>	21-27	<b>26.40-34</b>	<b>8-12</b>	38.22x11 16x 7	50.11- 6 23-28
4. 37-32	21-26	16.32x21	23x41	<u>27.47-41</u>	<u>21-26</u>	39.31-27 7-12	51.33x22 47x50
5. 41-37	15-20	17.46x37	26x17	28.41-36	2- 8	40.36-31 6-11	52.25-20 14x34
6. 44-39	20-24	18.33-28	18-23	29.38-33	20-24	41.39-34 12-18	53. 6- 1 50x11
7. 30-25	11-16	19.38-32	24-29	30.45-40	12-18	42.34-30 11-16	54. 1x45 11-50
8. 40-34	17-21	20.31-27	29-33	31.43-38	8-12	43.48-43 1- 7	55.35-30 24x35
9. 34-30	18-23	21.36-31	33x44	32.30-25	10-14	44.43-39 7-12	56.45-34 19-24
10. 39-34	12-18	22.49x40	14-20	33.34-30	5-10	45.28-22 16-21	57.27-21 13-19
11. 34-29	23x34	23.25x14	9x20	34.40-34	10-15	46.27x16 18x36	58.34-18
12. 30x39	7-12			35.34-29	23x34	47.32-27 26-31	

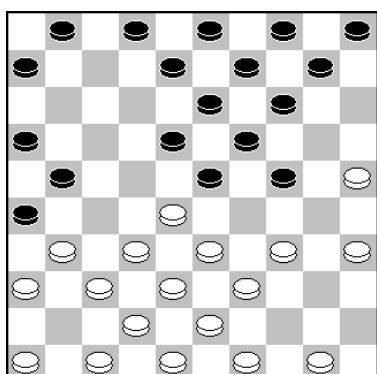

15.34-30??

Links: Verliest een schijf.

Goed is: 15.34-29 23x34.  
16.39x30 18-23. 17.31-27.  
en de stand is volkomen in  
evenwicht.

Rechts:  
Geeft de winst uit handen.

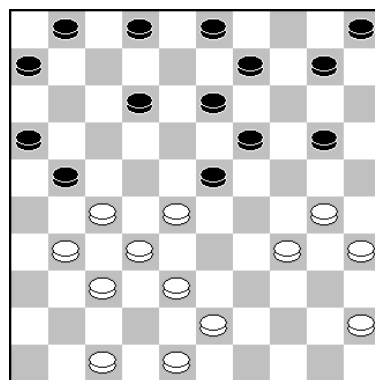

Stand na 26...8-12?

27.47-41? Maar Omar overzag hier het ijzersterke 27.28-22! 12-18. 28.31-26 10-14.  
29.26x17 20-24. 30.37-31 2-8. 31.31-26. en het staat weer gelijk. Hierna gaf Willem geen  
kansen meer weg en won hij de partij.

Derk Jan de Groot - Simon Rompa				2 - 0	25-1-2025	0.19/0.14			
1. 34-29	19-23	11.41-37	12-18	22.30x19	13x24	33.29x20	14x25	44.28-23	19x28
2. 40-34	17-22	12.46-41	7-12	23.43-39	8-13	34.50-44	9-14	45.32x21	26x17
3. 45-40	11-17	13.37-32	5-10	24.31-27	7-11	35.44-40	10-15	<b>46.37-32</b>	<b>13-18</b>
4. 32-28	23x32	14.41-37	10-15	25.48-43	2- 8	36.40-34	17-21	<b>47.42-37</b>	17-22
5. 37x28	20-24	15.42-38	15-20	26.44-40	45x34	37.33-28	14-19	<b>48.37-31</b>	<b>18-23</b>
6. 29x20	15x24	16.47-42	20-25	27.39x19	13x24	38.35-30	15-20	49.29x18	22x13
<b>7. 38-32</b>	<b>14-19</b>	17.39-34	1- 7	28.43-39	17-22	39.38-33	8-13	50.27-22	13-19
8. 32-27	10-14	18.44-39	4-10	29.28x17	11x31	<b>40.33-29</b>	<b>20-24</b>	51.32-28	19-24
<b>9. 34-30</b>	18-23	19.49-44	9-14	30.36x27	6-11	41.29x20	25x14	52.28-23	
10. 27x20	14x45	20.34-30	25x34	31.39-34	11-17	42.34-29	21-26		
		21.39x30	19-24	32.34-29	3- 9	43.30-25	12-17		

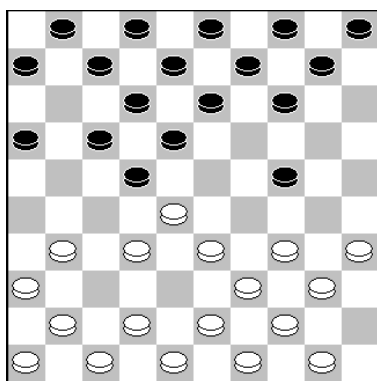

7. ..., 14-19?

Zwart kan zich redden met: 7...6-11! Als wit nu de  
kettingstelling in neemt volgt:  
8.32-27 24-29. 9.33x24 22x33. 10.39x28 17-21! 11.27-22  
18x27. 12.31x22 12-18. 13.41-37 18x27. met gelijkspel.

**8.32-27! 10-14. 9.34-30?** Overzag hier 18-23!

Na 9.43-38! 5-10. 10.41-37 14-20. 11.38-32 10-15. 12.  
50-45 6-11. 13.46-41 9-14. 14.34-30 4-9. 15.30-25.  
moet zwart een schijf geven en staat wit gewonnen.

Na 40. ..., 12-17. is het snel remise.

**41.29x20 25x14. 42.34-29! 21-26. 43.30-25 12-17. 44.28-23**  
**19x28. 45.32x21 26x17. 46.37-32?** Weg winst.

Wit kon kiezen uit: 42-38, 29-24 en 29-23.

**46...13-18??** Remise geeft: 46...14-19! 47.32-28 13-18.  
48.42-37 17-22. 49.28x17 19-23. 50.27-22 23x34. 51.22x13  
en deze 4 om 2 is bij goed spel remise.

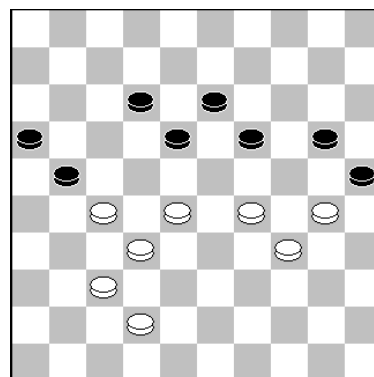

40. ..., 20-24??

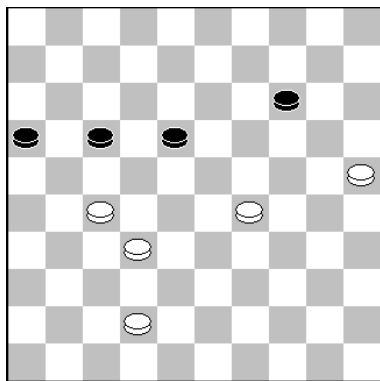

47.42-37?

Winnend is alleen:  
47.29-24! 17-22. 48.24-20 22x31. 49.20x9. enz.

47...17-22. 48.37-31 18-23? De definitieve fout.

Remise geeft:  
48...14-19! 49.29-24 19x30. 50.25x34 16-21. 51.27x16,  
18-23. 52.16-11 22-28. 53.32-27 28-33. 54.11-7 33-38.  
55.7-2 38-43. enz.

Bas Vink		- Gert Dankers		1 - 1		25-1-2025		0.35/1.00	
1.32-28	17-21	09.40-34	10-14	16.34-30	7-11	<b>24.44-39</b>	<b>11-17</b>	31.37-31	26x37
2.31-26	19-23	10.45-40	14-19	17.44-40	17-22	25.30-25	6-11	32.42x31	11-17
3.28x19	14x23	11.50-45	5-10	18.49-44	22-27	26.25x14	9x20	33.47-42	17-21
4.26x17	12x21	12.41-37	10-14	19.32x21	26x17	<b>27.46-41</b>	<b>21-27</b>	34.42-38	21x32
5.37-32	10-14	13.34-30	11-17	20.37-32	17-21	<b>28.32x21</b>	<b>23x32</b>	35.38x27	12-17
6.34-30	14-19	14.30-25	1-7	<b>21.33-28</b>	<b>14-20</b>	29.38x27	17x26	36.48-42	8-12
7.30-25	7-12	15.40-34	21-26	22.25x14	9x20	30.41-37	19-23	37.35-30	2-8
8.25x14	19x10			23.39-33	<b>4-9</b>			38.42-38	3-9

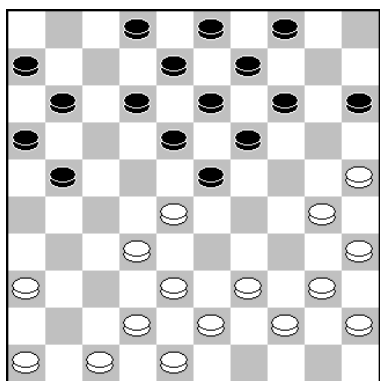

Stand na 21.33-28(?)

**21...14-20.** Voordeel geeft: 21...21-27! 22.32x21 16x27.  
23.36-31 23x32. 24.31x22 18x27. 25.46-41 13-18. 26.30-24  
19x30. 27.25x34 14-19. 28.39-33 9-14. 29.34-29 11-17.  
30.40-34 3-9. 31.44-39 8-13. 32.29-24 19x30. 33.34x25 2-7

34.35-30 13-19. 35.30-24 19x30. 36.25x34 14-19. 37.34-29  
9-13. 38.39-34 4-9. 39.42-37 15-20. 40.37x28 18-23. 41.  
29x18 12x32. 42.48-42 13-18. 43.42-37 18-23. 44.37x28  
23x32. 45.34-29 7-12. 46.47-42 12-18. 47.42-37. en na  
meer dan 25 zetten wint wit zijn schijf terug met remise.

**23...4-9??**

Probleemloos is nog steeds 21-27x27(of eerst 20-24) enz.

**24.44-39?**

Nu kon Bas voor de winst gaan met: 24.  
30-24! 20x29. 25.33x24 19x30. 26.35x24 21-27. 27.28x19  
11-17. 28.32x21 16x27. en zwart wint zijn niet meer terug.

**24...11-17?? 25.30-25?**

Nog steeds wint 30-24 een schijf en de partij!

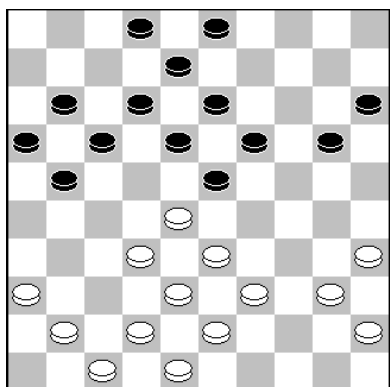
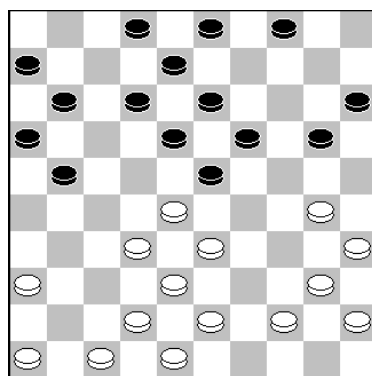

**27...21-27**

Licht voordeel geeft 18-22! enz.

**28.32x21 23x32.**

Nu mocht 28...16x27?? niet, wegens 29.28-22! met  
schijfwinst wit. Vervolgens liep de partij correct remise.

**Erik Maijenburg - Daniël van der Ham** **2 – 0** **25-1-2025** **1.48/1.36**

1. 31-27	17-21	09.36-31	27x36	18.39-34	13x24	26.29-23	18x29	34.45-40	16-21
2. 33-28	19-23	10.32-27	21x32	19.34-30	24-29	27.33x24	7-12	35.40-35	21-27
3. 28x19	14x23	11.37x10	9-14	20.30-25	20-24	28.35-30	25x34	36.30-24	19x30
4. 39-33	10-14	12.10x19	13x24	21.25-20	8-13	29.24-20	13-19	37.35x24	1- 7
5. 33-28	5-10	13.34-30	4- 9	22.38-33	29x38	30.50-44	12-18	38.20-14	7-12
6. 28x19	14x23	14.30x19	9-13	23.20x29	12-18	31.49-43	11-17	39.14-10	27-31
<b>7. 44-39</b>	<b>10-14</b>	15.40-34	13x24	24.42x33	15-20	32.44-39	17-22	40.24-20	11-17
8. 27-22	18x27	16.34-30	3- 9	25.43-38	20-25	33.39x30	6-11	41.20-14	
		17.30x19	9-13						

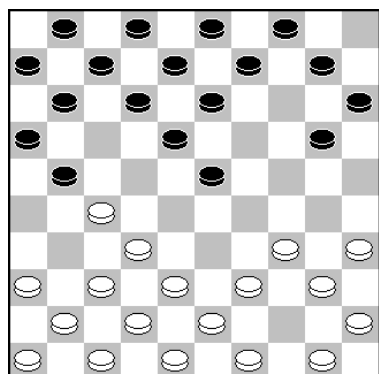

**7. ..., 10-14??**

Links: **Erik – Daniël:**

Daniël verloor hier een schijf. Een bekend zetje, waar met name Kees Osté vaak op speelt.

Rechts: **Jorrit – Alex:**

Ook Jorrit werd het slachtoffer van een openingscombinatie en verloor dus.

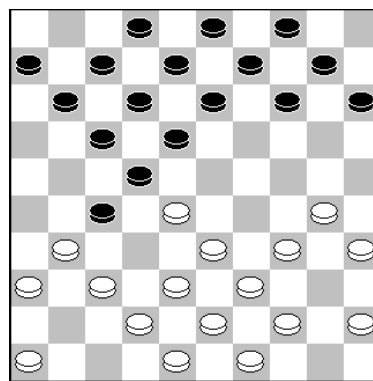

**14.30-25??**

**Jorrit Roest - Alex Bitter** **0 – 2** **25-1-2025** **0.53/0.48**

1. 33-28	18-22	10.37x28	16-21	19.46x37	47-24	28.33-29	17-21	37.42-38	26-31
2. 38-33	12-18	11.50-44	21-27	20.48-42	24x47	29.39-33	8-13	38.34-30	31-37
3. 42-38	7-12	12.41-37	10-14	21.43-38	47x40	30.35-30	13-18	39.30-25	27-32
4. 34-30	20-25	13.40-34	5-10	22.45x34	17-21	31.30-24	9-13	40.38x27	37-42
5. 47-42	25x34	<b>14.30-25</b>	27-32	23.39-33	21-26	32.32-28	22-27	41.25-20	4- 9
6. 39x30	1- 7	15.38x27	14-20	24.44-39	7-12	33.31x22	18x27	42.23-19	42-48
7. 44-39	19-23	16.25x 5	13-19	25.49-43	11-17	34.28-23	6-11	43.19x 8	2x13
8. 28x19	14x23	17. 5x23	18x47	26.43-38	17-22	35.37-32	27x38	44.29-23	48-37
9. 32-28	23x32	18.27x18	12x41	27.38-32	12-17	36.33x42	21-27	45.27-21	37x25

<b>Tilburg-EHV</b>	:	<b>Samen Sterk</b>	<b>8 : 8</b>	.	<b>PWG</b>	:	<b>D'Amateurs</b>	<b>9 : 7</b>	.
1 Yuriy Lagoda	-	W. Morssink	1 - 1	5	N.Roelofsen	-	W.v.den Braak	0 - 2	7
2 Gert-J.Hoeve	-	S.den Hollander	2 - 0	1	P.Schunselaar	-	F. Passchier	1 - 1	2
3 Kees v. Bakel	-	Arjen de Mooij	1 - 1	7	Kees Romijn	-	J.v.der Wielen	2 - 0	6
4 T.v.den Hoek	-	Micha van Tol	1 - 1	8	J.Veerhoek	-	P. Klaassen	1 - 1	5
5 Jacco Sandee	-	J. Postma	1 - 1	4	Jos de Wild	-	A.v.Zandvoort	1 - 1	1
6 H.Verdoolaeye	-	Maurits Meijer	1 - 1	6	J.de Leeuw	-	J. Brouns	1 - 1	3
7 T.-M.Cnossen	-	Martin de Jong	0 - 2	2	F.Huijbreghts	-	J. Wilsens	2 - 0	4
8 S.Rijgersberg	-	B. de Gunst	1 - 1	3	R.v.Ombergen	-	L.v.Vlerken	1 - 1	8

<b>Zenderstad</b>	:	<b>Alblasserdam</b>	<b>7 : 9</b>	.	<b>Hofstad</b>	:	<b>DCPAR</b>	<b>9 : 7</b>	.
1 L.Fijn v.Draat	-	M. Verkaik	2 - 0	1	H. Zandvliet	-	M. Mangroe	2 - 0	8
2 Henk Ruesink	-	Y.v.der Most	0 - 2	4	N. Leemberg	-	R. Ganeshie	1 - 1	5
3 Ed Kok	-	M.v.der Most	2 - 0	7	G. de Groot	-	Jurgen Tholel	1 - 1	6
4 Jacco Scheper	-	R.Groenendijk	1 - 1	3	H.den Engelsman	-	Eduard Autar	1 - 1	2
5 Piet Schep	-	Rien Visser	0 - 2	8	Radj. Kalloe	-	Francis Tholel	0 - 2	1
6 Arie Koster	-	T.v.Bokhoven	0 - 2	2	Talha Majeed	-	Ashok Bhajan	1 - 1	3
7 Gerard Bakker	-	D. Jongeneel	1 - 1	6	Bé Eggens	-	K.Krishnadath	2 - 0	7
8 K.v.der Horst	-	R. Korteland	1 - 1	5	H. Vroom	-	Eddy Fuzzally	1 - 1	4

<b>Raes Maastricht</b>	<b>De Waarddammers 2</b>	<b>9</b>	<b>7</b>	
1 Ber ten Haaf	- Wim Verschoor	1	- 1	5
2 Harry Velraeds	- Piet Trapman Sr.	1	- 1	2
3 Dick Huitink	- Fred Roedolph	0	- 2	1
4 Leon Oudenes	- Ad de Hek	1	- 1	4
5 Eric Conrad	- Niels Verboon	2	- 0	3
6 Andy Damen	- Thijs Schakel	2	- 0	6
7 Dennis Joosten	- Job Arts	0	- 2	7
8 Janes de Vries	- Martin Nederlof	2	- 0	8

Dit waren de uitslagen in de Eerste klasse C. Een nipte 9-7 nederlaag, waardoor de laatste ronde nog belangrijk is.

Het verslag komt van Fred Roedolph.

Voor de standen in de hoofdklasse B, Eerste klasse C en Tweede klasse E: verwijst ik U naar het einde van het verslag van Fred.

### **ERNO PROSMAN OPPERMACHTIG IN 11<sup>e</sup> OUDEJAARSTOERNOOI SAMEN STERK** door AK.

Met grote overmacht won Erno Prosman het 11<sup>e</sup> Oudejaarsstoernooi dat Samen Sterk op 28 december 2024 organiseerde in Hazerswoude-Dorp. Na 13 rondes had hij maar liefst 5 punten voorsprong op de nummer twee. Zelf speelde ik een redelijk toernooi. Begon met een nederlaag tegen Bonne, maar uitgerekend tegen Erno maakte ik een gigantische blunder, die ik U niet wil onthouden. Zie ook foto op de volgende pagina.

Zwart: Anton: 2, 8 t/m 18, 23 en 26.

Wit : Erno : 27,29,30,32, 34,35,37 – 39, 41 – 43, 47 en 48.

	Oudejaarsstoernooi	C.	W	R	V	Ptn	Trat.
1	Erno Prosman	A	9	4	0	<b>22</b>	1300
2	S. den Hollander	A	8	1	4	<b>17</b>	1308
3	K.v.Amerongen	A	5	7	1	<b>17</b>	1276
4	Luuk Terweijden	A	8	1	4	<b>17</b>	1219
5	Talha Majeed	A	6	4	3	<b>16</b>	1288
6	Kyrylo Ivanov	A	5	6	2	<b>16</b>	1287
7	Arjan v.Leeuwen	A	7	2	4	<b>16</b>	1277
8	Jochem Zweerink	A	5	6	2	<b>16</b>	1263
9	Jan van der Star	A	5	6	2	<b>16</b>	1171
10	Arjen de Mooij	A	5	5	3	<b>15</b>	1224
11	<b>Anton Kosior</b>	A	4	7	2	<b>15</b>	1216
12	Kees Romijn	A	6	3	4	<b>15</b>	1174
13	Bert Wooschot	B	5	4	4	<b>14</b>	1283
14	Iskander Al Sarayfi	B	5	4	4	<b>14</b>	1271
15	Martin de Jong	B	4	6	3	<b>14</b>	1220
16	Theo Voorspuij	A	5	4	4	<b>14</b>	1207
17	Arie de Bruijn	A	5	4	4	<b>14</b>	1194
18	Marco de Leeuw	B	4	6	3	<b>14</b>	1177
19	Hans Tangelder	B	6	2	5	<b>14</b>	1166
20	Arie v. der Knaap	B	6	2	5	<b>14</b>	1103
21	Johannes Postma	B	6	1	6	<b>13</b>	1175

22	Bé Eggens	A	4	5	4	<b>13</b>	1144
23	Henk v.Klaveren	A	4	5	4	<b>13</b>	1138
24	Martijn v.der Klis	A	4	5	4	<b>13</b>	1119
25	R. Lutje Schipholt	B	5	3	5	<b>13</b>	1062
26	Peter v. Harten	B	5	2	6	<b>12</b>	1182
27	Micha van Tol	A	6	0	7	<b>12</b>	1170
28	Herman Vroom	B	4	4	5	<b>12</b>	1165
29	Jack v. der Plas	C	5	2	6	<b>12</b>	1135
30	Erik Hoogendoorn	A	4	4	5	<b>12</b>	1102
31	Alex Bitter	B	3	6	4	<b>12</b>	1045
32	Rudi van Velzen	B	4	4	5	<b>12</b>	1023
33	Gerard v. Velzen	B	5	2	6	<b>12</b>	998
34	Ibrahim Guennoun	C	3	5	5	<b>11</b>	1033
35	Martin v. der Sluis	A	2	7	4	<b>11</b>	1033
36	Bert Roest	C	4	3	6	<b>11</b>	1007
37	Bonne Douma	C	3	5	5	<b>11</b>	999
38	Robert v. Diggele	C	2	4	7	<b>8</b>	1005
39	Dick de Jong	C	2	3	8	<b>7</b>	982
40	Teun de Kluyver	C	0	6	7	<b>6</b>	983
41	Harry Vredeveltdt	C	1	3	9	<b>5</b>	985
42	Tom van Noort	C	1	3	9	<b>5</b>	851



- 1 Bonne Douma - Anton Kosior 2 - 0
- 2 Anton Kosior - G. v. Velzen 2 - 0
- 3 Anton Kosior - H. Tangelder 2 - 0
- 4 P. v. Harten - Anton Kosior 1 - 1
- 5 Kees Romijn - Anton Kosior 1 - 1
- 6 Anton Kosior - M. de Leeuw 1 - 1
- 7 J. Postma - Anton Kosior 0 - 2
- 8 Anton Kosior - I. Al Sarayfi 2 - 0
- 9 Erno Prosman - Anton Kosior 2 - 0
- 10 Anton Kosior - A. de Mooij 1 - 1
- 11 T. Voorspuij - Anton Kosior 1 - 1
- 12 Anton Kosior - A.v. Leeuwen 1 - 1
- 13 Anton Kosior - Kyrlyo Ivanov 1 - 1



Partij: 1...17-22?? 2.29-24 22x31. 3.32-27  
31x22. 4.24-19 13x24. 5.30x6. Uit.

Na afloop bekeken Erno en ik vluchtig de stand en Erno dacht al gewonnen te staan. Hier was ik eigenlijk 1...2-7. van plan, maar week op het laatste moment van deze zet af en begin een enorme blunder. "Flits" kiest hier ook voor 2-7, al is dat niet de beste verdediging. Er kan volgen: 2.38-33 15-20. 3.30-24 10-15. 4.43-38 17-21. 5.48-43 11-17. 6.41-36 17-22. 7.47-41 22x31. 8.36x27 7-11. 9.33-28 12-17. 10.28x10 15x4. 11.24x15 17-22. 12.38-33, 22x31. 13.42-38 31x42. 14.38x47 21-27. 15.32x21 16x27. en met een schijf meer lijkt mij dat wit dit wel wint! Tot zo ver klopte Erno zijn gevoel wel. Maar:

De sterkste zet voor zwart is: 1...14-20!! 2.39-33 20-25. 3.30-24 17-22. 4.41-36 22x31. 5.36x27 11-17. 6.47-41 17-21. 7.41-36 10-14. 8.33-28 14-20. 9.28x19 18-23. 10.29x7, 20x40. 11.35x44 2x11. en de stand is nagenoeg in evenwicht(Scan geeft 0.00 als waarde).



Technisch buro  
F. Oosting V.O.F.

**Freek Oosting**

Venuslaan 41  
3318 JZ Dordrecht

Tel. (078) 61 80 818  
Fax (078) 61 89 860  
Mobiel (06) 53 69 55 63

**(Bord 1) Bert ten Haaf - Wim Verschoor****1 – 1****01.33-28 16-21.**

Deze zet is best bijzonder. Volgens de database is dit, na 1...19-24, De minst gespeelde openingszet. Toch wint deze zet verrassend vaak, met een winstpercentage van maar liefst 64%.

**02.31-26 11-16. 03.39-33 07-11. 04.44-39 01-07. 05.50-44 19-23.**

Het meest gespeelde antwoord is hier 05...18-22 de engines vinden deze opening voordelig voor wit.

**06.28x19 14x23. 07.32-27?!**

Dit is natuurlijk niet de bedoeling voor het witte spel. Wel een serieuze optie is 07.32-28 23x32 08.37x28 waarna wit met licht voordeel uit de opening komt.

**07.....21x32. 08.37x19 13x24. 09.41-37 10-14. 10.37-32 05-10. 11.46-41 14-19. 12.41-37, 10-14. 13.34-30 08-13. 14.30-25 02-08. 15.37-31 18-23. 16.33-29.**

Dit helpt wit niet, het ontwikkeld de zwarte stand, en verzwakt het witte centrum.

16.....24x33. 17.38x18 12x23. 18.32-27 20-24. 19.42-38 07-12. 20.27-22 17x28. 21.26-21, 16x27. 22.31x33 13-18. 23.40-34 09-13. 24.34-29 23x34. 25.39x30 18-23. 26.44-39 12-18. 27.47-42 08-12. 28.39-34 04-09. 29.34-29 23x34. 30.30x39 19-23. 31.42-37 14-19. 32.37-32 15-20. 33.25x14.

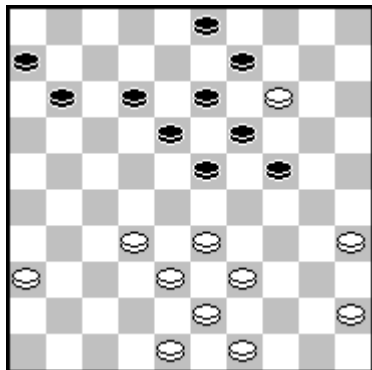
**33.....19x10.**

Logischer is om naar voren te slaan om zoveel mogelijk tempi te winnen: 33...09x20 zwart heeft nu 7 tempi meer.

34.45-40 10-14. 35.40-34 14-19. 36.34-30 12-17. 37.48-42 9-14. 38.49-44. 14-20 39.39-34 20-25. 40.43-39 11-16. 41.33-29, 24x33. 42.38x29 17-21. 43.30-24 19x30. 44.35x24 03-09.

45.24-19 13x33. 46.39x19 21-27. 47.32x21 16x27. 48.34-29.

Het evenwicht is nauwelijks verbroken in deze partij. 1-1 (0.13/0.08)

**(Bord 2) Piet Trapman Sr. – Harry Velraeds****1 – 1**

Piet had een partij die er gecompliceerd uitzag, bijna de gehele partij had wit wel een beetje voordeel, maar dat sloeg eigenlijk nergens echt door, ondanks dat het een hele leuke partij was om te zien, werd er correct gespeeld door beide spelers. Daarom was remise een terechte uitslag van deze partij.

1.32-28 18-22. 2.37-32 12-18. 3.31-26 7-12. 4.36-31 1-7. 5.31-27 22x31. 6.26x37 20-25. 7.34-29 16-21. 8.39-34 21-26. 9.44-39 19-23. 10.28x19 14x23. 11.50-44 10-14. 12.32-28 23x32 13.37x28 14-20 14.29-24 20x29 15.33x24 26-31 16.39-33 31-36 17.44-39 17-21 18.41-37 11-16.

19.37-32 07-11. 20.46-41 11-17. 21.41-37 05-10. 22.49-44 18-22. 23.34-30 25x34. 24.40x29, 10-14. 25.44-40 06-11. 26.39-34 21-26. 27.34-30 16-21. 28.40-34 14-20. 29.30-25 12-18. 30.25x14 09x20. 31.43-39 13-19. 32.24x13 18x09. 33.45-40 20-25. 34.35-30 09-14. 35.29-23 14-20. 36.40-35 11-16. 37.48-43 22-27. 38.34-29 25x34. 39.29x40 08-13. 40.40-34 17-22. 41.28x17 21x12. 42.32x21 26x17. 43.35-30 16-21. 1-1 (0.17/0.17)

**(Bord 3) Dick Huitink - Fred Roedolph**

**0 – 2**

1.34-30 20-25. 2.32-28 25x34. 3.39x30 17-22. 4.28x17 11x22. 5.44-39 6-11. 6.37-32 12-17.  
7.41-37 08-12. 8.46-41 2-8. 9.40-34 19-23. 10.45-40 14-19. 11.31-27 22x31. 12.36x27 10-14.  
13.30-25 17-22. 14.41-36 22x31. 15.36x27 11-17. 16.34-30 17-22. 17.30-24 19x30. 18.25x34  
22x31. 19.37x26 05-10. 20.50-45 14-19.

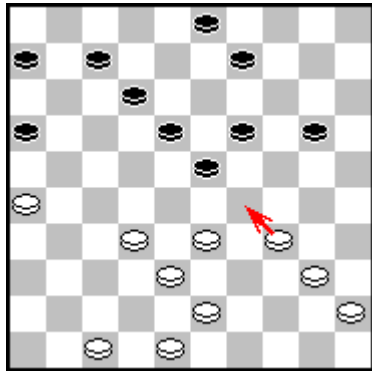

21.35-30 10-14. 22.30-24 19x30. 23.34x25 14-19. 24.49-44 1-6.  
25.33-29 23x34. 26.40x29 18-23. 27.29x18 12x23 28.38-33 15-20  
29.25x14 9x20. 30.42-38 4-9. 31.39-34 8-12. 32.44-40 13-18.  
33.34-29??

Geheel gelijkwaardig is bijvoorbeeld: 33.47-41 07-11. 34.41-36,  
9-14. en nu wel 35.34-29 23x34. 36.40x29 12-17. 37.36-31 20-25  
en de stand is compleet in evenwicht.

33.....23x34 34.40x29 19-23!! 35.33-28 23x34 36.38-33 20-24  
37.43-39 34x43 38.48x39 7-11. 39.32-27 09-13 40.39-34 12-17  
41.34-29 3-8 42.29x20 18-23 43.28x19 13x15. 0-2. (0.41/0.49)

**(Bord 4) Ad de Hek – Leon Oudenes**

**1 – 1**

01.34-30 17-22. 2.30-25 11-17. 3.40-34 07-11. 4.34-30 19-23. 5.45-40 01-07. 6.50-45 13-19.  
7.30-24 20x29. 8.33x13 8x19. 9.35-30 15-20. 10.40-35 10-15. 11.38-33 23-28. 12.32x23 18x38  
13.42x33 4-10. 14.43-38 19-24. 15.30x19 14x23. 16.25x14 10x19 17.47-42 9-13 18.49-43 12-18

19.33-28 22x33. 20.39x28 23x32. 21.37x28 2-8. 22.41-37 7-12. 23.37-32 5-10. 24.46-41 3-9.  
25.41-37 9-14. 26.43-39 19-23 27.28x19 14x23 28.39-33 10-14 29.44-39 17-22 30.45-40 11-17  
31.31-27 22x31. 32.37x26 17-21. 33.26x17 12x21. 34.42-37 6-11. 35.40-34 21-27. 36.32x21  
16x27 37.48-43 18-22 38.34-29 23x34 39.39x30 13-18 40.43-39 18-23 41.39-34 1-1 (0.12/0.01)

**(Bord 5) Eric Conrad - Niels Verboon**

**2 – 0**

1.32-28 17-22. 2.28x17 11x22. 3.37-32 06-11. 4.41-37 01-06. 5.46-41 19-23. 6.34-29 23x34.  
7.40x29 14-19. 8.45-40 10-14. 9.50-45 5-10. 10.32-28 19-24. 11.28x17 12x21. 12.31-27 21x32  
13.37x28 18-22 14.28x17 11x22 15.41-37 16-21 16.40-34 21-26 17.34-30 13-18 18.30x19 14x34

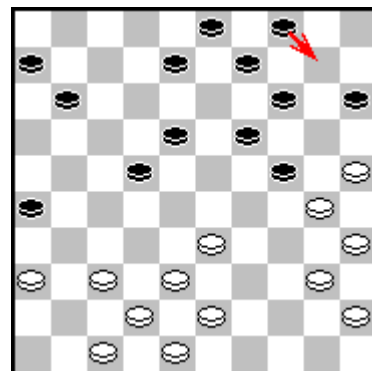

23.34-30 13-19. 24.49-44 02-08. 25.44-40 25.....04-10?!

Ik vraag me af wat de reden van deze zet is, het schijf staat prima  
op veld 4. Zwart brengt zichzelf in de problemen met deze zet.

Beter is een opbouw met: 25...11-17 en nu bijvoorbeeld  
26.40-34 08-13. 27.38-32 18-23. 28.33-28 22x33. 29.34-29,  
23x34. 30.30x28 13-18. met een gelijkwaardige stand.

26.37-32 22-27. 27.32x21 26x17. 28.42-37 8-13. 29.37-32 3-8.  
30.47-42 11-16. 31.32-27 6-11. 32.36-31 17-21. 33.38-32 21-26  
34.32-28 26x37. 35.42x31 11-17. 36.43-38 17-21. 37.38-32.

37.....21-26??

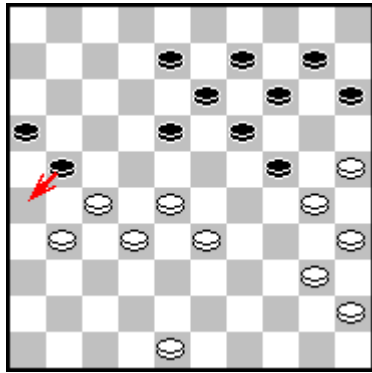

Het enigste plan voor zwart is hier: 37...08-12.

A) 38.31-26 12-17. 39.48-42 18-22. 40.27x18 13x22. 41.40-34, 22-27. 42.42-38 17-22. 43.28x17 21x12. 44.32x21 16x27.

nu is het gelijkwaardig, nog steeds staan de schijven 10 en 15 buitenspel, maar daar staat tegenover dat de witte schijven 34 en 45 ook niet deelnemen aan het spel.

B) 38.28-22 21-26. 39.33-28 26x37. 40.32x41 24-29. (nu geen 40...18-23? wegens 41.22-18!! 13x31. 42.25-20 14x34. 43.40x7)

38.28-23!! 26x39. 39.23x03 13-18. 40.25-20 14x34.

41.03x14x28x50. 24-29 42.50-28. 2-0 (0.05/0.26)

**(Bord 6) Thijs Schakel - Andy Damen 0 – 2**

Thijs maakte zijn debuut in het tweede team. En speelde een goede partij, die een heel goede indruk maakte ook bij de tegenstander.

01.32-28 17-21. 02.37-32 11-17. 03.34-30 06-11. 04.40-34.

Thijs durft te spelen!

04.....19-23. 05.28x19 14x23. 06.41-37 10-14. 07.44-40 14-19.

Zwart is voorzichtig, en durft de aangeboden opsluiting niet aan.

08.47-41.

prima gespeeld!

08.....21-27. 09.31x22 18x27. 10.32x21 16x27. 11.33-28 23x32. 12.37x28 01-06. 13.28-23, 19x28. 14.30-24 20x29. 15.34x21 17x26.

De opening is achter de rug, en de stand is in evenwicht.

16.36-31 26x37. 17.41x32 12-18. 18.39-33 07-12. 19.50-44 05-10. 20.44-39 10-14. 21.35-30, 13-19. 22.46-41 11-17. 23.42-37 06-11. 24.33-28 15-20. 25.32-27 20-24. 26.30-25 08-13.

27.38-32 18-23. 28.39-33 13-18. 29.43-38 09-13. 30.48-43 04-09. 31.41-36 02-08. 32.43-39, 11-16. 33.39-34 14-20. 34.25x14 09x20.

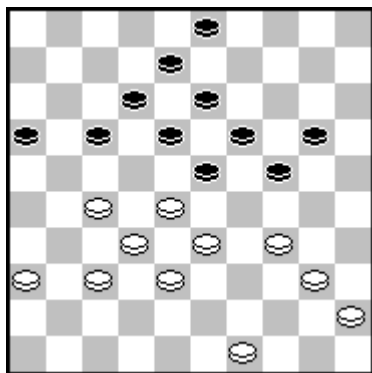

35.34-29?

Hier had Thijs verder kunnen gaan met een klassiek speltype door bijvoorbeeld als volgt te spelen: 35.37-31 17-21 36.27-22 18x27 37.31x22 21-26 (Op 37...12-18 38.34-29 23x34 39.40x29 18x27 40.29-23 20-25 41.23x14 13-19 42.14x23 08-12 43.23-18 12x23 44.28x30 25x34 45.49-43 21-26 46.32x21 16x27 47.33-28 26-31 48.28-22 27x18 met remise. 49.36x27) 38.49-43 12-18 39.22-17 08-12 40.17x08 13x02 41.36-31 26x37 42.32x41 23x32 43.38x27 02-08 met een gelijkwaardige stand.

35.....23x34 36.40x29 17-22! 37.28x17 12x21

Wit heeft nu last van de binding van schijf 27 en 29.

38.36-31 08-12. 39.31-26 12-17. 40.49-44 19-23. 41.44-40 23x34. 42.40x29 13-19. 43.45-40, 19-23. 44.40-35 23x34. 45.33-28 20-25. 46.28-22 17x28. 47.32x12 21x43. 48.12-07 34-39.

49.07-01 39-44. 50.01-23 44-50. 51.23-10 43-49. 52.37-31 49-40. 53.35x44 50x5.

Ondanks een nederlaag mag Thijs toch terug kijken op een goed debuut wat zeker naar meer smaakt ! 0-2 (0.01/0.26)

## (Bord 7) Dennis Joosten - Job Arts 0 – 2

1.32-28 16-21. 2.37-32 11-16. 3.31-26 07-11. 4.36-31 19-23. 5.28x19 14x23. 6.33-28 09-14.  
7.28x19 14x23. 8.31-27 10-14. 9.34-30 20-25. 10.38-33 25x34. 11.39x30 23-28. 12.32x23,  
18x38. 13.43x32 12-18. 14.44-39 05-10. 15.50-44 18-23. 16.32-28 21x32. 17.28x37 14-19.  
18.37-32 13-18. 19.42-38 08-13. 20.30-25 02-08. 21.35-30 10-14. 22.30-24 19x30. 23.25x34  
14-19. 24.39-33 17-21. 25.26x17 11x22. 26.48-43 06-11. 27.41-36 22-27. 28.32x21 16x27.  
29.34-29 23x34 30.40x29 04-09 31.38-32 27x38 32.33x42 11-17 33.42-38 08-12 34.46-41 01-07  
35.41-37 17-22. 36.44-39 09-14. 37.39-33 03-09. 38.47-42 15-20. 39.45-40 22-27.

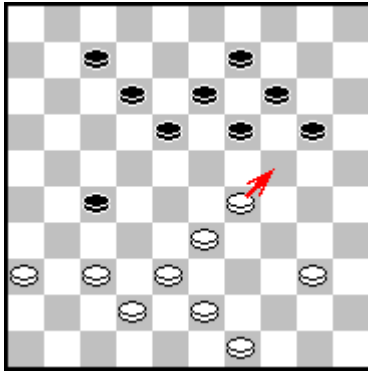

De witspeler dacht een goed "tijdelijk" offer gevonden te hebben, maar in werkelijkheid was dit zijn ondergang.

**40.29-24?**

Wit had het beste als volgt verder gegaan: 40.49-44 19-23. 41. 40-34 7-11. 42.44-39 14-19. 43.37-31 12-17. 44.31x22 18x27. met een gelijkwaardige stand.

**40.....20x29. 41.33x24 19x30. 42.37-32 27-31! 43.36x27, 30-34. 44.40x29 18-23! 45.29x18 13x31.**

De enige weg naar de winst.

**46.38-33 12-17. 47.43-38 31-36. 48.42-37 17-21 49.32-28 21-26?**

Maar hier begaat Job toch een fout.

Winst geeft hier: 49...21-27!! en nu bijvoorbeeld 50.49-43 27-31. 51.37x26 36-41. 52.26-21, 14-19. 53.28-22 41-47. 54.22-18 19-23. 55.18x29 47-41. met winst voor zwart.

**50.28-22 14-19. 51.33-29?**

Maar na deze zet is de stand weer gewonnen voor zwart. Wit had zich kunnen redden door:

51.22-18! 19-24. 52.33-28 26-31. 53.37x26 36-41. 54.26-21 41-46. 55.28-22 46-19. 56.22-17, 19-13. 57.17-12 13x43. 58.12x01 43x16. met remise.

**51.....26-31. 52.37x26 36-41. 53.26-21 9-13. 54.29-24 19x30. 55.22-17 41-47. 56.38-32, 47-33. 0-2 (0.01/0.21)**

## (Bord 8) Martin Nederlof - Janes de Vries 0 – 2

1.32-28 19-23. 2.28x19 14x23. 3.37-32 10-14. 4.41-37 14-19. 5.46-41 5-10. 6.34-29 23x34.  
0.39x30 10-14. 8.44-39 17-22. 9.50-44 11-17. 10.30-25 6-11. 11.40-34 18-23. 12.31-27 22x31  
13.36x27 12-18. 14.33-28 7-12. 15.34-30 1-6. 16.41-36 17-22. 17.28x17 11x31. 18.36x27 12-17  
19.47-41 2-7. 20.39-33 7-11. 21.41-36 8-12. 22.33-28 3-8. 23.44-39 17-22. 24.28x17 11x31.  
25.36x27 12-17. 26.39-33 17-22. 27.49-44 22x31 28.37x26 18-22 29.32-27 22x31 30.26x37 8-12

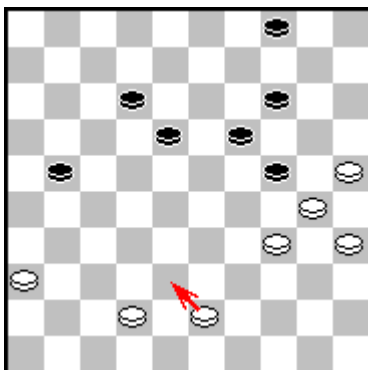

**31.37-32 6-11. 32.44-40 11-17. 33.33-29 23x34. 34.40x29 20-24 35.29x20 15x24. 36.45-40 13-18. 37.43-39 9-13. 38.39-33 18-23 39.48-43 13-18. 40.32-27 17-22. 41.40-34 22x31. 42.33-28 23x32 43.38x36 16-21. 44.43-38?**

Na eerst 44.34-29 24x33 en dan pas 45.43-38 is er niets aan de hand, er kan dan bijvoorbeeld volgen 45...19-23. 46.38x29 23x34 47.30x39 21-27. 48.39-33 18-22. 49.35-30 4-10. 50.30-24 10-15 51.25-20 14x25. 52.24-19. met remise.

**44.....24-29! 45.34x23 19x28?**

Hier slaat Janes verkeerd.

Winst is 45...18x29!! 46.36-31 19-23. 47.42-37 21-26. 48.31-27 23-28. en zwart gaat winnen.

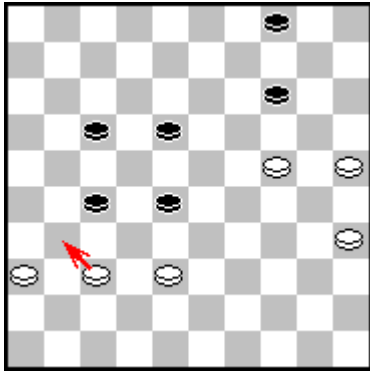

**46.30-24 21-27. 47.42-37 12-17. 48.37-31?**

Om de boel in evenwicht te houden was hier nodig:

48.24-20 17-22. 49.20x09 04x13. 50.36-31 27x36. 51.25-20, 18-23. 52.20-15 13-18. dit moet genoeg voor remise zijn.

**48.....17-22. 49.24-20 04-09?**

Hier maakt de Vries een fout, door zijn oersterke

verdedigingsschijf 4 op te spelen, dat zou hem normaliter de winst moeten kosten.

Een vrij eenvoudige winstgang is: 49...14-19. 50.31-26 28-32.

51.38-33 32-37. 52.26-21 wat anders? 52...27x16. 53.36-31 37x26

54.33-29. maar dit is kansloos voor wit.

**50.20-15 18-23. 51.35-30 23-29??**

Maar hier vergooit zwart zelfs de remise en maakt een mega blunder

**52.30-24??**

Maar helaas zat Martin nog in de modus om naar remise te zoeken en mist het vernietigende 52.15-10 14x05 53.30-24 29x20

54.25x03

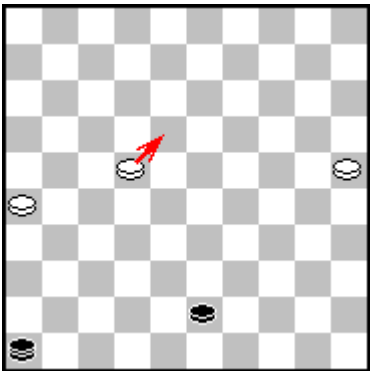
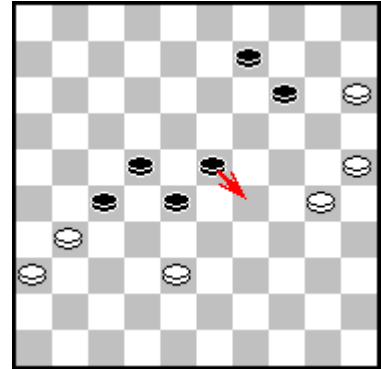

**52.....29x20. 53.15x24 09-13. 54.31-26 28-32. 55.36-31 32x43 56.24-20 27x36. 57.20x27 36-41. 58.27-22 41-46.**

**59.22-18??**

22-17 of 25-20 zouden remise geven, maar na de tekstzet is het verloren.

**59.....43-48. 60.26-21 48-31. 61.21-17 31x13. 62.17-11 13-18. 0-2 (0.14/0.06)**

<u>Hoofdklasse B:</u>			<u>Eerste Klasse C:</u>			<u>Tweede Klasse E:</u>			
	<u>Ptn</u>	<u>Bp</u>		<u>Ptn</u>	<u>Bp</u>		<u>Ptn</u>	<u>Bp</u>	
1	Ijmuiden	15	81	Samen Sterk	14	86	De Variant	14	87
2	SNA	12	72	Raes Maastricht	11	69	Damlust Gouda 2	13	88
3	<b>De Waarddammers 1</b>	10	73	PWG 's-Gravenp[older	10	66	DEZ Reeuwijk	13	75
4	RDC Rijnsburg	10	64	Tilburg-Eindhoven	9	68	Hofstad 2	12	85
5	OZO	8	67	Hofstad	9	64	NDV Nieuwland	9	68
6	CEMA/De Vaste Zet	7	58	Alblasserdam	8	60	<b>De Waarddammers 3</b>	5	59
7	Damlust Gouda 2	6	59	<b>De Waarddammers 2</b>	7	60	<b>De Waarddammers 4</b>	4	46
8	Schiedam 2	5	57	DCPAR	6	62	Scheveningen	4	45
9	Heijmans Excelsior	4	58	D'Amateurs	4	53	DCPAR 2	4	44
0	DIOS/Eureka	3	51	Zenderstad	2	52	Alblasserdam 2	2	43