



Anton Kosior: Wereldkampioen Blitz(Veteranen).

Foto: Chittra Jaipal

DORDTS DAMNIEUWS



Nummer 145 - December 2024

DORDTS DAMNIEUWS

Is het clubblad van
Damclub Dordrecht
en verschijnt ongeveer
6 x per jaar.

Nr. 145 – December 2024



REDAKTIE	Adres	Tel.	E-mail
Anton Kosior	Berkenhof 47	078 - 6134893	voorzitter@dcdordrecht.nl
Ton van Bokhoven	Banckertplein 49	078 - 6813768	a.vanbokhoven@online.nl
Medewerkers dit nummer: Fred Roedolph			

GEGEVENS DAMCLUB DORDRECHT

CLUBAVOND

Dinsdag (behalve op feestdagen)

Senioren 19.30 - 23.30 uur

CLUBLOKAAL

De Prinsemarij, Nassauweg 2, 3314 JR Dordrecht. Tel. 06-16128256

WEBSITE

www.dcdordrecht.nl Webmaster: Fred Roedolph

CONTRIBUTIE

Bij vooruitbetaling per jaar te voldoen door overmaking vóór eind december naar RABO bankrekening NL26 RABO 0346 7902 04 t.n.v. Damclub Dordrecht.

- Welpen, pupillen en aspiranten (t/m 16 jaar) € 36,00 per jaar
- Junioren (17 t/m 19 jaar) € 54,00 per jaar
- Senioren (vanaf 20 jaar) € 102,00 per jaar

Clubbladen (gedrukt exemplaar) 2024 + € 40,00 per jaar extra (alleen) voor leden!

BESTUUR	ADRES	TEL.	E-MAIL
Voorzitter Anton Kosior	Berkenhof 47 3355 AC Papendrecht	078 - 6134893	akosior2@xs4all.nl
Secretaris & Jeugdcoördinator André Droog	Kameleonring 27 3328 HK Dordrecht	06 - 19470166	adsl455438@telfort.nl
Penningmeester Simon Rompa	Stobbenveen 59 5102 GA Dongen	06 - 14772665	simonrompa@hotmail.com

JEUGDDAMLEIDERS			
Simon Rompa	Stobbenveen 59 5102 GA Dongen	06-14772665	simonrompa@hotmail.com
JEUGDDAMTRAINER			
Anton Kosior	Berkenhof 47 3355 AC Papendrecht	078 - 6134893	akosior2@xs4all.nl

INHOUDSOPGAVE	
1	Van de redactie
2	Damagenda
3	Oplossingen, Problemen en een Leerzame Opening
4 – 15	WK Veteranen 2024
16 – 28	Partijen en analyses Joop en Fred Roedolph, Lent 55+
29 - 54	Nationale damcompetitie, ronde 4.
55 – 79	Nationale damcompetitie, ronde 5.
80 – 84	Damclub Dordrecht – Rivierendammers, 3 ^e ronde Z.H.Z.
85	Rapid Hijken
86	Sneldammen DC Dordrecht + Jubileum Joop de Vries
87	NK Veteranen 2025

**Koop bij onze sponsors en adverteerders.
Steun hen, want zij steunen ons !!**

VAN DE REDACTIE

Beste damvrienden,

Hierbij presenteren wij U nummer 145, het zesde en laatste exemplaar van dit jaar 2024. In dit nummer naast de lopende Nationale- en ZHZ-competitie ook een verslag van het 55+ toernooi in Lent, waaraan Fred en Joop Roedolph deelnamen.

En het WK Veteranen in het Poolse Szklarska Pereba, waaraan ik zelf deel mocht nemen. Met succes, want naast een bronzen medaille bij het Rapid-dammen in de 60+ categorie, slaagde ik er in om wereldkampioen Blitz bij de Veteranen te worden.

Hoe het verder gaat met de clubavonden in 2025 is nu nog onduidelijk, maar als we geen minimum aantal deelnemers hebben van 8, dan houden we geen kampioenschap van Dordrecht en ook geen Clubkampioenschap. Wel blijven we deelnemen aan de ZHZ-competitie en de ZHZ-Beker. En Rapid- en Sneldammen op een aantal clubavonden.

Ook nog een droeve mededeling dat ons oud-lid Jelle Groeneveld, van 2010 – 2013 speelde hij voor onze club, eind oktober is overleden.

Veel plezier met dit nummer,
Anton Kosior

DAMAGENDA

D E C E M B E R 2024.		J A N U A R I 2025.	
1 (Zo)	Blitz-toernooi in Wattlelos	4 (Za)	Sibbele Reekers toernooi te Woudsend
3 (Di)	Geen Clubavond DC Dordrecht	6 (Ma)	1 ^e ronde ZHZ-Beker
7 (Za)	6 ^e ronde Nationale damcompetitie met O2O – De Waarddammers 1, Tilburg-Eindhoven – De Waarddammers 2	7 (Di)	Geen Clubavond i.v.m. ZHZ-beker
	NDV Nieuwland-De Waarddammers 4	11 (Za)	7 ^e damcompetitie met ronde Nationale De Waarddammers 1 – Schiedam 2
	DEZ Reeuwijk – De Waarddammers 3		De Waarddammers 2 – Samen Sterk
			De Waarddammers 3 – De Variant
7 (Za)	WK Rapid te Julinek, Polen		De Waarddammers 4 – DEZ Reeuwijk
9 – 13	2 ^e WK Amateurs Belek n/Antalya.	14 (Di)	1 ^e Rapidavond DC Dordrecht
10 (Di)	4 ^e ronde Z.H.Z.: DCD - Amicitia	18 (Za)	Halve Finale NK Dammen, dag 1
13 (Vr)	Dammiddag bij BDV, Bergen op Zoom	18 (Za)	Open Rapiddammen te Twijzelerheide
14 (Za)	14 ^e WK Rapid te Belek n/Antalya.	18 (Za)	Regiocup Gelderland te Harderwijk
14 (Za)	FMJD congres te Belek n/Antalya.	21 (Di)	2 ^e Rapidavond DC Dordrecht
15 (Zo)	NK Benjamins in Hoornaar	23 (Do)	5 ^e ronde ZHZ: NS Rotterdam - DCD
17 (Di)	3 ^e Sneldamronde Damclub Dordrecht	25 (Za)	8 ^e damcompetitie met ronde Nationale RDC Rijnsburg – De Waarddammers 1
18 (Wo)	Shammie Kasnadi: 60 jaar!		Raes Maastricht – De Waarddammers 2
			De Variant – De Waarddammers 4 en
24 (Di)	Geen Clubavond DC Dordrecht		Damlust 3 – De Waarddammers 3
27 (Vr)	Joop de Vries: 87 jaar!	28 (Di)	3 ^e Rapidavond DC Dordrecht
28 (Za)	11 ^e Oudejaarsstoernooi Samen Sterk te Hazerswoude-Dorp		
28 (Za)	35 ^e Vrielingtoernooi te Dedemsvaart		
28 (Za)	Tessel Open te Oosterend - Texel		
28 (Za)	4-tallen Sneldamtoernooi Aagtekerke		
30 (Ma)	Oudejaars Sneldamtoernooi IJmuiden		

OPLOSSINGEN

door AK.

Nijmegen 2024 – 4: 1.39-33 34x25. 2.21-17 12x21. 3.26x6 18-23. 4.6-1 23-28. 5.32x23, 22-27. 6.1-18 27-32. 7. 18-31 25-30. 8.23-19.A. 30-34. 9.33-29 34x14. 10.31-42 14-19. 11.42-15 19-23. 12.15-20, 23-28. 13.20-42.

Een bij-oplossing is: A.8.23-18 30-35. 9.18-12 35-40. 10.33-28 32x23. 11.31-22 40-45. 12. 22-50 23-29. 13.12-7 29-33. 14.50x6 45-50. 15.7-1 50-45. 16.6-50.

Nijmegen 2024 – 5: 1.50-45 42x11. 2.45x12 7x18. 3.6x17 26-31. 4.46-41 18-23. 5.17-12, 23-28. 6.12-8 28-32. 7.8-3 31-37. 8.3-26 37x46. 9.26-37 32x41. 10.39-33 1-7. 11.33-28, 7-11. 12.28-22 11-16. 13.22-17 16-21. 14.17x26.

Nijmegen 2024 – 6: 1.27-22 9x40. 2.22x11 36x38. 3.11-7 23x41. 4.7-2 13x24. 5.2x46 3-9. 6.46-23 9-14. 7.23x7 1x12. 8.6-1 12-18. 9.1x10 5x14. 10.50-44.

Drie nieuwe

PROBLEMEN

Nijmegen 2024 – 7

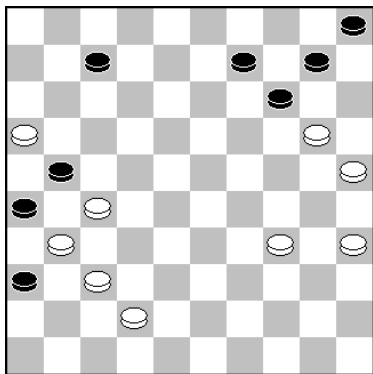

Nijmegen 2024 – 8

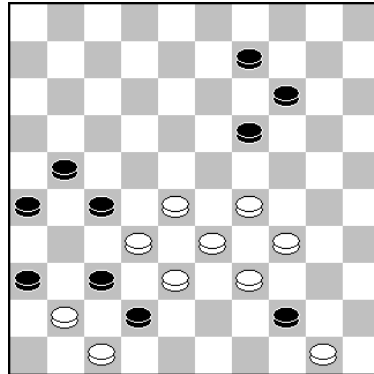

Nijmegen 2024 – 9

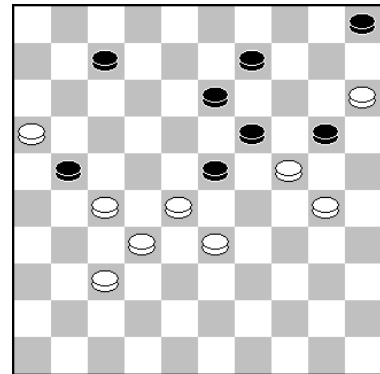

Voor alle drie: Wit speelt en wint.

EEN LEERZAME OPENING

door TvB.

Gelijk maar mijn openingscombinatie.

Naar aanleiding van de partij Anton Kosior - Yuri Goldshtein Praag 2024 (Zie het vorige clubblad blz.71) de volgende opmerking. Na 1.34-30,18-23 2.30-25,12-18 3.40-34,7-12 4.34-30,17-21 5.31-26,1-7 6.26x17,12x21 waar Anton 7.36-31 speelde, had hij handiger 7.37-31 kunnen doen. Dan is namelijk 7..21-26 ? verboden door de damzet 8.33-29 !, 26x28 9.30-24,19x30 10.35x24,23x34 11.39x30,20x29 12.38-33,29x38, 13.43x1. Talloze spelers zijn hier ingetuind, de eerste keer was in 1970 in de partij Sjoerd Lautenbach - Gerrit Bosch. Maar ook na 5.31-26,1-7 6.26x17,12x21 7.37-31,7-12 8.31-26,2-7 9.26x17,12x21 10.36-31,21-26 ? is dezelfde combinatie mogelijk (Jeroen Kos - Fred Ong The Hague 2009

ANDREW TJON A ONG WERELDKAMPIOEN VETERANEN 2024

door Anton Kosior



Van 14 tot en met 19 oktober werd in het Szklarska Poreba, een skigebied aan de Poolse kant van het reuzengebergte het WK

Veteranen afgewerkt en aansluitend ook het WK Rapid en Blitz Veteranen. Onze eigen Andrew Tjon A Ong werd in deze plaats wereldkampioen. Ook de nummers 2 en 3 waren 60+

Hieronder de eindstand, dan het programma dat ik afwerkte en partijen.

<= Foto: Chittra Jaipal

<u>WK Veteranen</u>		<u>Rating</u>	<u>G</u>	<u>W</u>	<u>R</u>	<u>V</u>	<u>Punten</u>	<u>Wpl</u>	
1	Andrew Tjon A Ong	MF	2189	9	3	6	0	12	87
2	Piotr Paluch	MF	2144	9	3	6	0	12	85
3	Rostyslav Lieshchynskyi	GMI	2246	9	3	6	0	12	83
4	Peter van der Stap	MF	2169	9	2	7	0	11	85
5	Alexander Rudnitsky	MF	2222	9	2	7	0	11	81
6	Fidèle Nimbi	MF	2128	9	3	5	1	11	79
7	Anton Kosior	MF	2166	9	1	8	0	10	83
8	Romualda Shidlauskene-Vitkauskaite	MIF	2030	9	2	6	1	10	83
9	Fred Ivens	MF	2171	9	2	6	1	10	79
10	Evert M. Wiskerke		1984	9	3	4	2	10	68
11	Gaele Stoker		1972	9	2	5	2	9	81
12	Juri Geisenblas	MF	2085	9	1	7	1	9	80
13	Theo van den Hoek		2078	9	1	7	1	9	79
14	Arie Janssen van Doorn		2067	9	2	5	2	9	78
15	Frank Teer	MI	2199	9	2	5	2	9	74
16	Rob Knevel		2000	9	2	5	2	9	74
17	Raoul Alias	MF	2045	9	0	9	0	9	73
18	Daniele Bertè	MF	2150	9	1	7	1	9	72
19	Serge Minaux	MF	2078	9	3	3	3	9	67
20	Aize Plantinga		1998	9	2	5	2	9	62
21	Matthijs Broek		1823	9	2	3	4	7	66
22	René Runhaar		1769	9	2	3	4	7	66
23	Raphaël Martens	MF	2012	7	0	7	0	7	62
24	Shih-Hsia Liu		1767	9	2	1	6	5	71
25	Danuta Skrzyszka		1802	9	2	1	6	5	65

14-okt	1	Anton Kosior	-	Aize Plantinga	2	-	0
14-okt	2	Anton Kosior	-	Rostyslav Lieshchynskyi	1	-	1
15-okt	3	Juri Geisenblas	-	Anton Kosior	1	-	1
16-okt	4	Anton Kosior	-	Peter van der Stap	1	-	1
16-okt	5	Anton Kosior	-	Alexander Rudnitsky	1	-	1
17-okt	6	Andrew Tjon A Ong	-	Anton Kosior	1	-	1
18-okt	7	Frank Teer	-	Anton Kosior	1	-	1
18-okt	8	Anton Kosior	-	Arie Janssen van Doorn	1	-	1
19-okt	9	Anton Kosior	-	Romualda Shidlauskene	1	-	1

	<u>WK Veteranen 60+</u>	<u>Ptn.</u>	<u>Wp</u>
1	Andrew Tjon A Ong	12	87
2	Piotr Paluch	12	85
3	Rostyslav Lieshchynskyi	12	83
4	Peter van der Stap	11	85
5	Anton Kosior	10	83
6	Romualda Shidlauskene	10	83
7	Gaele Stoker	9	81
8	Juri Geisenblas	9	80
9	Rob Knevel	9	74
10	Serge Minaux	9	67
11	Aize Plantinga	9	62
12	Matthijs Broek	7	66
13	René Runhaar	7	66

Hiernaast het klassement van de 60+ en dat zijn er meer dan de helft van het totaal aantal deelnemers. De eerste vier zijn identiek aan het totale klassement.

Zelf werkte ik een loodzwaar programma af en alleen Andrew had aan het einde van de rit een hogere weerstand.

Enigszins vreemd dat ik maar liefst zes van de negen keer met wit moest spelen, aangezien er juist negen rondes worden gespeeld zodat een ieder meestal op de verhouding 4 : 5 uitkomt. Het derde WK op rij en nog steeds ongeslagen

De foto's bij dit artikel zijn gemaakt door Anneke, tenzij anders vermeld.

<u>Anton Kosior</u>		<u>-</u>		<u>Aize Plantinga</u>		<u>2 - 0</u>		<u>14-10-2024</u>		<u>0.21/0.18</u>	
1.	31-26	19-23	13.49-43	18-22	24.36-31	12-18	36.42-38	11-17	48.1x15	48-43	
2.	36-31	14-19	14.28x17	12x21	25.33-29	24x33	37.43-39	18-22	49.15-29	4-10	
3.	41-36	10-14	15.33-28	8-12	26.39x28	20-24	38.27x29	21-27	50.29-15	43-49	
4.	46-41	5-10	16.39-33	12-18	27.38-32	18-23	39.32x12	20-25	51.15x4	19-24	
5.	31-27	20-24	17.44-39	7-12	28.44-39	14-20	40.29x20	25x41	52.40-34	49-43	
6.	34-30	15-20	18.41-36	12-17	29.25x14	9x20	41.12-	7 15x24	53.4-15	43x25	
7.	36-31	10-15	19.28-22	18x27	30.42-38	7-11	42.7-	1 26-31	54.15x38	25-39	
8.	30-25	17-22	20.31x11	6x17	31.47-42	11-17	43.28-22	31-37	55.38-24	39-11	
9.	32-28	23x21	21.50-44	17-22	32.39-34	17-21	44.22-17	16-21	56.26-21	11-16	
10.	26x28	11-17	22.32-28	2-7	33.31-27	1-6	45.17x26	41-46	57.21-17	16-7	
11.	38-32	17-21	23.28x17	21x12	34.34-30	13-18	46.48-42	37x48	58.24-30	7-16	
12.	43-38	21-26			35.38-33	6-11	47.33-28	46x23	59.30-	2	

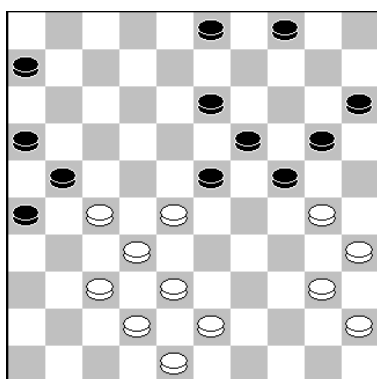

34. ..., 13-18.

Links: Na deze zet heeft Aize wel nadeel. Beter is:
 34...4-9. 35.38-33 6-11.
 36.42-38 24-29. 37.33x24,
 20x29. 38.40-34 29x40. 39.
 35x44 23-29 40.43-39 29-34
 41.30-25 34x43. 42.48x39,
 11-17. 43.44-40 13-18.
 met gelijk spel.

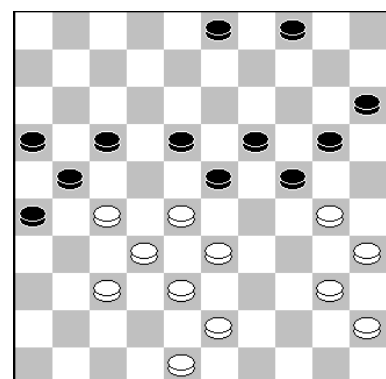

37. 43-39.

Rechts: Analytisch iets sterker is: 37.30-25 4-9. 38.25x14 9x20. 39.40-34 3-9. 40.43-39, 9-13. 41.34-30 20-25. 42.48-43 25x34. 43.39x30 17-22. 44.28x17 21x12. 45.33-28. en het loopt normaliter remise

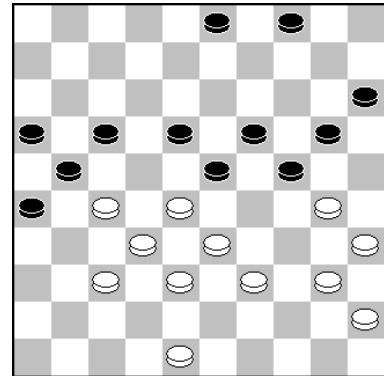

37...18-22.

Hier wikkelde Aize combinatief af. Veel keus had Aize niet. De andere speelbare optie is:

37...20-25. 38.40-34 26-31!! De enige zet voor remise! 39.27x36 4-9. 40.48-43 18-22. 41. 34-29 23x34. 42.28-23 19x28. 43.32x23 21-26. 44.30x19 22-27. 45.39x30 25x34. 46.37-32 34-39. 47.32x12 39x48. 48.23-18 48-25. 49.19-14 9x20. 50.12-7. met remise.

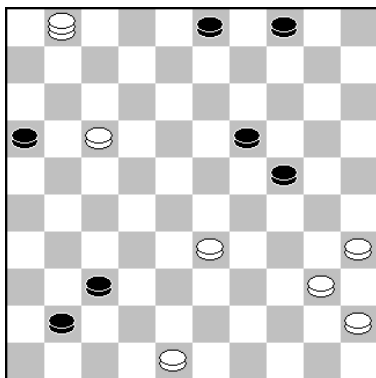

44. ..., 16-21.

Links:

Snel remise geeft het dubbeloffer : 44...24-30! 45.35x13 41-46. 46.48-43, 37-42. 47.13-9. met remise.

45.17x26 41-46.

Beter is: 45...4-10. enz.

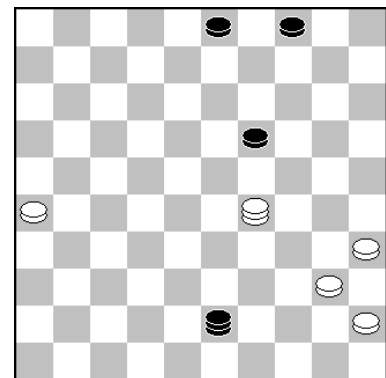

49. ..., 4-10??

Rechts: Hier speelde en hoopte ik op en onlogisch is de zet zeker niet, want schijf 19 kan niet gespeeld worden en de dam staat op een strategisch sterk veld. Maar nu volgde:

50.29-15!! 43-49. en Aize doorzag nu het, zoals Fred Ivens noemt "kosiortje" Immers op 50...10-14? wint: 5 1.15-20! 14x25. 52.40-34 43x30. 53.35x13. uit.

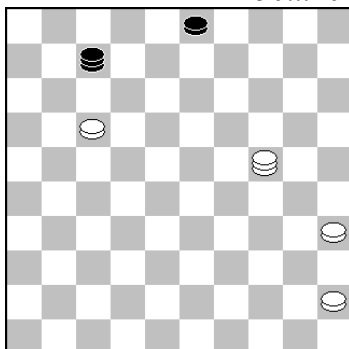

Ook verloren is: 50...19-23. 51.15x4 23-28. (Op 51...43-32. 52.40-34 3-8. 53.4-10 23-28. 54.26-21! 32x16. enz.) 52. 4-10 43-32. 53.40-34! 3-8. 54.26-21 32x16 met overmacht.

58.24-30! Zie de stand hiernaast!

Wit mag er niet te licht over denken. Zie: 58.24-2

7-1. 59.17-11?? 1-6. 60.11-7 6-1. en het loopt remise.

58...7-16. 59.30-2. Uit.

Anton Kosior - Rostyslav Lieshchynskiy				1 – 1	14-10-2024	1.18/0.54			
1.34-30	20-25	09.50-44	5-10	17.36x27	11-17	25.39-33	4- 9	33.37-31	3- 8
2.32-28	25x34	10.30-25	14-19	18.34-29	23x34	26.43-39	17-22	34.31-26	20-24
3.39x30	16-21	11.35-30	10-14	19.39x30	2- 8	27.28x17	11x31	35.40-34	17-22
4.37-32	21-26	12.30-24	19x30	20.43-39	19-23	28.36x27	12-17	36.28x17	11x31
5.32-27	26x37	13.25x34	13-19	21.41-36	14-19	29.33-28	7-11	37.26x37	15-20
6.41x32	19-23	14.42-37	8-13	22.30-25	9-14	30.39-33	14-20	38.37-31	20-25
7.28x19	14x23	15.47-42	17-22	23.49-43	6-11	31.25x14	9x20	39.33-28	12-17
8.44-39	10-14	16.46-41	22x31	24.33-28	1- 6	32.44-39	8-12	40.31-27	8-12



In deze partij kreeg geen van beide spelers ook maar een klein voordeeltje en Rostyslav stelde dan ook al vroeg voor om 40 zetten te spelen en de punten te delen. Ik zag geen reden om daar niet mee akkoord te gaan.

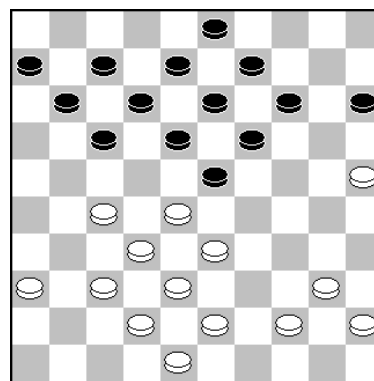

26.43-39.

Juri Geisenblas - Anton Kosior				1 – 1	15-10-2024	0.06/0.05			
1.34-29	19-23	12.39-33	12-18	23.28x19	14x23	34.41-37	6-11	44.34-29	7-11
2.40-34	14-19	13.44-39	7-12	24.47-42	10-14	35.31-26	13-19	45.29x20	15x24
3.45-40	10-14	14.32-28	23x32	25.49-43	11-16	36.37-31	8-13	46.45-40	10-15
4.50-45	5-10	15.37x28	1- 7	26.40-34	14-19	37.27-22	18x27	47.42-37	24-30
5.29-24	20x29	16.41-37	17-22	27.34-29	23x34	38.31x22	11-17	48.21-16	15-20
6.33x24	19x30	17.28x17	12x21	28.39x30	9-14	39.22x11	16x 7	49.16x 7	12x 1
7.34x25	13-19	18.38-32	21-26	29.30-24	19x30	40.36-31	13-18	50.43-39	20-24
8.39-33	8-13	19.43-38	7-12	30.25x34	21-26	41.31-27	3- 9	51.37-32	30-35
9.35-30	2- 8	20.32-28	16-21	31.32-27	26x37	42.48-42	9-13	52.32-28	35x44
10.33-29	23x34	21.37-32	26x37	32.42x31	14-19	43.27-21	4-10	53.39x50	18-23
11.30x39	18-23	22.42x31	19-23	33.46-41	19-24			54.28-22	

In deze partij werd het evenwicht nooit verbroken, waardoor de partij dan ook logisch remise liep. Ook Kingsrow maakte geen enkele opmerking bij deze partij.

Anton Kosior - Peter van der Stap				1 – 1	16-10-2024	0.11/0.02			
1.34-30	20-25	14.39-33	12-17	26.25x14	9x20	38.40-35	29x40	50.26x37	23-28
2.32-28	25x34	15.50-44	17-22	27.47-41	4- 9	39.35x44	17-22	51.21-16	29-33
3.39x30	16-21	16.28x17	11x31	28.41-36	3- 8	40.48-43	22x31	52.45-40	18-22
4.37-32	21-26	17.37x26	8-12	29.36-31	8-12	41.26x37	20-24	53.40-35	20-25
5.32-27	26x37	18.44-39	5-10	30.31-27	6-11	42.37-31	13-19	54.44-40	22-27
6.41x32	17-22	19.32-27	12-17	31.39-33	24-29	43.32-28	23x32	55.43-39	33x44
7.28x17	11x31	20.38-32	6-11	32.33x24	19x30	44.38x27	19-23	56.40x49	27-32
8.36x27	19-23	21.43-38	1- 6	33.35x24	20x29	45.42-38	14-20	57.37-31	32-38
9.46-41	14-19	22.49-43	10-15	34.43-39	11-17	46.38-32	12-17	58.31-27	38-42
10.41-37	10-14	23.33-28	17-22	35.37-31	9-14	47.31-26	24-29	59.27-21	42-47
11.44-39	15-20	24.28x17	11x31	36.31-26	2- 7	48.27-21	17-22	60.21-17	47-29
12.30-25	20-24	25.26x37	14-20	37.39-34	15-20	49.32-27	22x31	61.17-11	7-12
13.33-28	7-11							62.11- 6	



Juri Geisenblas



Peter van der Stap

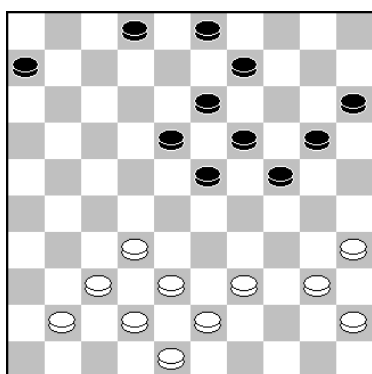

28.41-36.

Het plan om schijf 47 helemaal naar veld 27 te brengen om het klassiek te maken, blijkt achteraf geen succes. Wel als Peter zou meewerken, want dan heb ik 5 tempi minder. Hetgeen gunstig kan zijn in klassiek. Beter had ik hier verder kunnen gaan met: 40-34 of 39-33.

28. ..., 3-8. 29.36-31.

Beter is nog steeds:

29.40-34 9-14. 30.34-30 20-25. 31.38-33 25x34. 32.39x30, 14-20. 33.43-39 8-12. 34.30-25 24-29. 35.33x24 20x29. 36.42-38 15-20. 37.25x14 19x10. 38.39-33 6-11. 39.33x24, 23-28. 40.32x23 18x20. met remise.

Na mijn 42e zet bood ik remise aan, omdat de stand geheel in evenwicht was en er m.i. niets meer te halen was. De echte concentratie was weg en dat had mij duur kunnen komen te staan. Want de stand bleek moeilijker dan gedacht en hier greep ik zelfs mis. Er zijn diverse wegen naar remise. De kortste lijkt:

51.44-40! 28-3. 3 52.21-17 18-23. 53.37-31 23-28. 54.40-34 29x40. 55.45x34 28-32. 56.34-30 20-25. 57.30-24 33-38. 58.31-27 32x12. 59.43x32. enz.

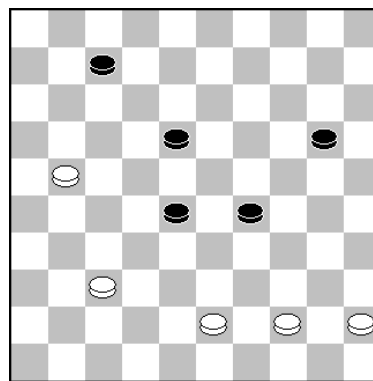

51.21-16??

51...29-33? Maar gelukkig had Peter niet veel bedenktijd meer en overzag hij de winst hier, waarna de partij soepel remise liep. Winnend is alleen het enigszins verrassende:

51...18-22!! 52.44-40 29-33. 53.40-35, (53.37-31 22-27. 54.31x22 28x17. 55.40-35 17-22. 56.35-30 22-28. 57.45-40 28-32. 58.30-25 20-24. 59.40-35 32-37. 60.35-30 24x35. 61.25-20 37-41. 62.43-38 33x42. met overmacht.) 53...22-27. 54.35-30 20-25. 55.30-24 27-32. 56.37-31 25-30. 57.24x35 33-38. 58.35-30 38x49. 59.30-24 49-38. 60.24-19 38-47. 61.31-26 47-36. 62.26-21 36-22. 63.19-14 22-4. 64.21-17 32-37. 65.16-11 7x16. 66.17-12 37-41. 67.14-10 4x15. uit. Bepaald niet eenvoudig, maar het zit er wel in!

Anton Kosior - Alexander Rudnitsky 1 - 1 16-10-2024 0.13/0.36

1. 34-30	20-25	14. 37x28	26x37	26. 41-37	2- 8	38. 42-37	8-13	50. 30-25	29x40
2. 32-28	25x34	15. 41x32	12-18	27. 40-34	14-20	39. 43-39	34x43	51. 35x44	19-24
3. 39x30	18-23	16. 34-29	10-15	28. 25x14	9x20	40. 48x39	19-24	52. 44-39	14-19
4. 30-25	23x32	17. 29x20	15x24	29. 34-29	23x34	41. 45-40	5-10	53. 39-33	23-29
5. 37x28	12-18	18. 39-34	18-23	30. 39x30	20-25	42. 40-34	13-19	54. 22-18	29x38
6. 41-37	17-21	19. 34-29	23x34	31. 37-31	25x34	43. 34-30	18-23	55. 32x43	11-17
7. 44-39	7-12	20. 30x39	7-12	32. 33-29	24x22	44. 39-34	21-26	56. 43-38	17-22
8. 50-44	1- 7	21. 36-31	12-18	33. 27x 7	8-12	45. 27-22	11-17	57. 18-12	22x31
9. 40-34	15-20	22. 49-44	18-23	34. 7x 9	4x13	46. 22x11	16x 7	58. 12- 7	31-36
10. 47-41	21-26	23. 44-40	11-17	35. 32-28	6-11	47. 28-22	7-11	59. 7- 1	36-41
11. 34-30	20-24	24. 31-27	8-12	36. 38-32	13-18	48. 32-27	10-14	60. 38-33	26-31
12. 39-34	18-23	25. 46-41	17-21	37. 31-27	3- 8	49. 37-32	24-29	61. 1-29	
13. 44-39	23x32								



Een zeer gelijk opgaande strijd tussen de nummers 1 en 2 van twee jaar terug in Curacao.

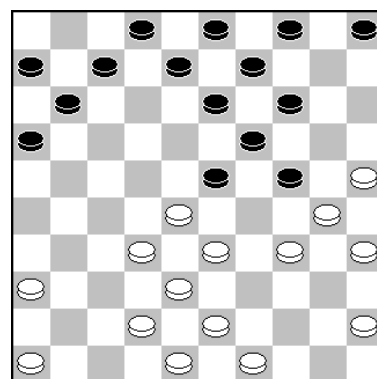

19.34-29.

Kingsrow maakte ook niet één opmerking. Scan er hier wel een, namelijk sterker is: 19.49-44 13-18. (Een alternatief is: 19...5-10. 20.44-40 10-15. 21.34-29 23x34. 22.40x20 15x24. 23.45-40 13-18. 24.28-23 19x37. 25.30x10 4x15. 26.42x31. en ook dan heeft wit miniem voordeel.) 20.44-40 14-20. 21.25x14 19x10. 22.30x19 23x14. 23.34-29. met miniem voordeel wit.

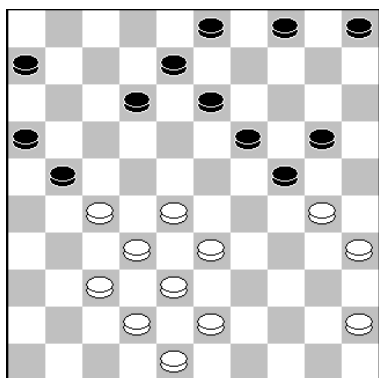

Stand na **30.39x30.**

Links:

Na de ruil 29.34-29. heeft Alexander geen keus meer:

**30. ...,20-25. 31.37-31 25x34
32.33-29 24x22. 33.27x7,
8-12. 34.7x9 4x13.**

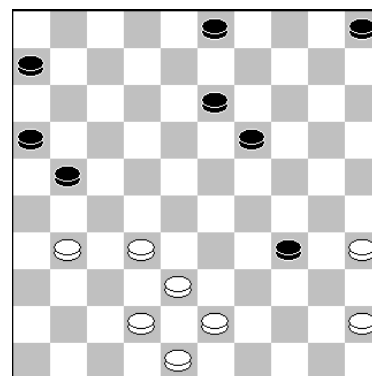

35.32-28.

Rechts: Ik dacht hier nog op winst te kunnen spelen. Immers schijf 34 kan ik altijd afruilen, maar dat viel in de partij(althans zo als ik het speelde) vies tegen. Beter is hier dan ook: 35.43-39 34x43. 36.48x39 13-18. 37.32-28 6-11. met snel remise.

50.30-25. Na mijn 50^e zet stelde ik remise voor, maar Alexander wilde het nog even proberen. Maar moest toch al snel in remise berusten.

Andrew Tjon A Ong - Anton Kosior				1 - 1	17-10-2024	0.03/0.21			
1.34-30	20-25	12.50-44	14-19	23.49-43	13-19	34.36-31	19-23	44.32-28	23x32
2.30-24	19x30	13.34-30	25x34	24.44-40	8-13	35.28x19	14x34	45.38x27	8-12
3.35x24	18-23	14.39x30	22-27	25.37-32	26x37	36.40x29	10-14	46.34-29	12-17
4.40-34	12-18	15.32x21	17x37	26.42x31	15-20	37.45-40	14-19	47.31-26	22x31
5.32-28	23x32	16.42x31	12-18	27.34-29	20-24	38.40-35	19-23	48.26x37	18-23
6.37x28	7-12	17.30-25	19x30	28.29x20	14x25	39.39-34	17-22	49.29x18	13x22
7.44-40	1- 7	18.25x34	7-12	29.39-34	2- 8	40.31-26	22x31	50.33-29	17-21
8.41-37	18-22	19.46-41	16-21	30.43-39	4-10	41.26x37	6-11	51.24-19	21-26
9.37-32	14-19	20.41-37	21-26	31.34-29	9-14	42.37-31	12-17	52.29-23	22-27
10.40-35	19x30	21.47-42	5-10	32.48-43	3- 9	43.29-24	17-22	53.43-38	
11.35x24	10-14	22.43-39	10-14	33.31-27	11-17				

Ook bij deze partij geen enkele opmerking van KR. Ik was voor de paring naar boven geschoven en trof in Andrew de koploper met twee punten meer. In deze stand(wit: +7 tempi) probeerde ik het klassiek te maken, maar deed dat hier niet op de beste manier.



Ik had het beter kunnen proberen met:
19-24.
27.31-27
14-19.
28.36-31
18-23.
enz.

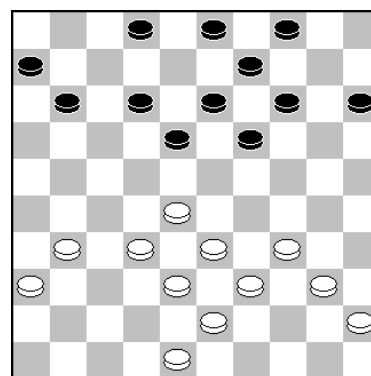

26. ..., 15-20.

Al zal dan vermoedelijk ook wel 34-29 volgen. In de partij kwam ik best lekker te staan, maar het evenwicht werd nooit verbroken.

Frank Teer - Anton Kosior				1 - 1	18-10-2024	1.06/0.53			
1.33-29	17-21	09.41x32	11-17	17.44-39	10-15	25.38-32	12-18	33.42-38	20-25
2.39-33	21-26	10.47-42	20-24	18.27-22	18x27	26.43-38	7-12	34.27-22	18x27
3.44-39	11-17	11.29x20	14x25	19.28-23	19x28	27.49-43	20-24	35.32x21	16x27
4.50-44	6-11	12.46-41	10-14	20.33x31	21-26	28.36-31	4-10	36.28-23	19x28
5.32-28	17-21	13.41-37	17-22	21.32-28	8-12	29.31-27	10-14	37.33x31	13-19
6.37-32	26x37	14.28x17	12x21	22.37-32	26x37	30.34-30	25x34	38.37-32	9-13
7.42x31	21-26	15.33-28	5-10	23.32x41	14-19	31.40x20	15x24	39.31-27	13-18
8.32-27	26x37	16.39-33	15-20	24.41-37	2- 8	32.38-33	14-20	40.38-33	8-13



Ook in deze partij werd het evenwicht nooit echt verbroken en het wordt eentonig: KR: geen opmerking

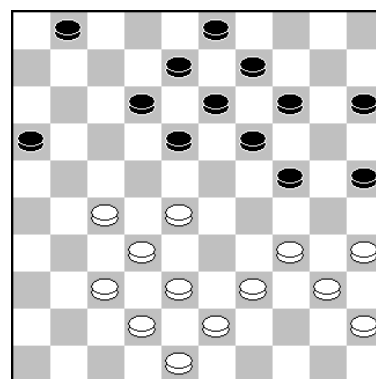

30.34-30.

Dat tekende wel de kracht van mijn tegenstanders in dit toernooi. Hier kiest "Scan" voor: 30.39-33. (Frank mocht natuurlijk geen 38-33?? spelen en zetten als 28-23? zien er levensgevaarlijk uit) waarop kan volgen: 30. ..., 24-30. 31.35x24 19x39. 32.33x44 14-19. 33.43-39 15-20. 34.40-34 20-24. 35.38-33 1-7. en de stand is volkomen in evenwicht.

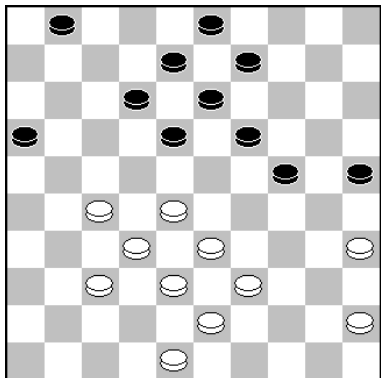

34.27-22.

Dat betekende niet dat beide spelers niet secuur moesten blijven spelen. In deze stand zijn er heel wat zetten verkeerd of zeer slecht voor wit en nam Frank de meest logische en m.i. ook sterkste voortzetting in de partij. Hoe gevaarlijk deze stand is toont wel 34.37-31? 12-17! 35.48-42 24-29. (ook wachten met 1-7 is sterk). 36.33x24 19x30. 37.35x24 18-22. 38.27x18 13x44 39.43-39 44x33. 40.38x29. met schijfwinst zwart. Al geeft KR aan dat de stand bij goed spel wel remise is. Maar dat weet je tijdens de partij, achter het bord niet!

34...18x27. 35.32x21 16x27. 36.28-23 19x28. 37.33x31. en na nog enkele zetten werden de punten gedeeld.

Anton Kosior	-	Arie Janssen van Doorn	1 - 1	18-10-2024	0.15/0.51				
1. 32-28	18-23	12. 44-39	7-12	23. 33x24	20x29	34. 38-33	39x28	44. 33x22	11-17
2. 34-29	23x34	13. 37-31	18-23	24. 39-33	14-20	35. 32x14	24-29	45. 22x11	6x17
3. 40x29	12-18	14. 31-26	11-17	25. 33x24	20x29	36. 42-38	29-34	46. 39-33	16-21
4. 37-32	7-12	15. 47-41	12-18	26. 44-39	15-20	37. 48-43	2- 8	47. 27x16	40-44
5. 41-37	20-24	16. 41-37	17-22	27. 25x14	9x20	38. 37-32	34-40	48. 50x39	45-50
6. 29x20	15x24	17. 26x17	22x11	28. 39-33	20-24	39. 31-26	8-12	49. 26-21	17x26
7. 45-40	18-23	18. 46-41	14-20	29. 43-39	3- 9	40. 38-33	12-17	50. 16-11	50-45
8. 31-27	17-21	19. 36-31	10-15	30. 35-30	24x35	41. 32-28	40-45	51. 33-28	45-12
9. 40-34	12-18	20. 41-36	5-10	31. 33x24	19x30	42. 43-39	35-40	52. 11-	6 12-21
10. 34-29	23x34	21. 30-25	10-14	32. 28x19	13x24	43. 28-22	17x28	53. 6-	1 21-16
11. 39x30	1- 7	22. 49-44	24-29	33. 39-34	30x39				



Arie speelde deze opening als een raket en ik wist niet of hij er na een lange ochtendpartij een beetje doorheen zat, of dat dit voor hem gesneden koek was.

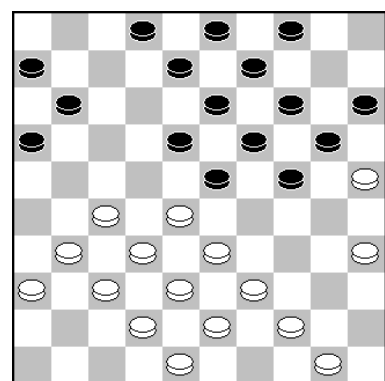

22. ..., 24-29(?)

Ik zag ook diverse combinatieve afwikkelingen in deze opening voor hem, maar thuisgekomen zag ik ze niet meer. Vermoedelijk was deze achtste partij in vijf dagen ook voor mij zeer uitputtend. Logischer en ook sterker is hier: 22...2-7. Er kan volgen: 23.31-26 24-29. 24.33x24 20x29. 25.37-31 14-20. 26.25x14 9x20. 27.42-37 4-9. 28.39-33 18-22. 29.27x18, 23x12. 30.33x24 20x29. 31.32-27 15-20. 32.50-45 19-24 en de stand is geheel in evenwicht.

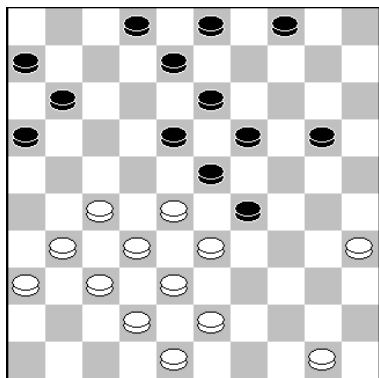

28. ..., 20-24?

Links:

Na deze zet heeft Arie veel nadeel. Goed is: 28...29-34! 29.33-29 34-40. 30.35x44, 23x34. 31.27-22 18x27. 32.31x22 19-24. 33.38-33, 24-30. 34.42-38 2-7. en de witte stand oogt mooier, maar voordeel heeft wit niet.

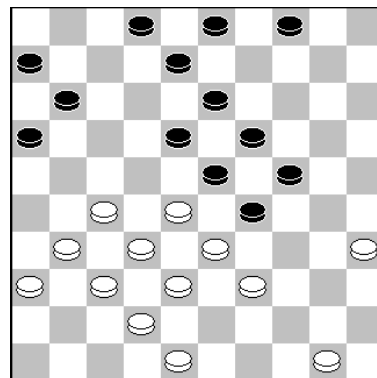

29. ..., 3-9??

Rechts: Er lijkt geen redding meer mogelijk voor zwart. Arie moet een schijf verliezen in deze stand, maar na: 29...11-17!! 30.31-26 4-9. 31.35-30 24x35. 32.33x24 19x30. 33.28x19 13x24 34.27-21 16x27. 35.32x23 35-40. 36.37-32 40-45. 37.32-28 30-35. 38.28-22 9-13. en wit kan niet winnen.

30.35-30! Hier heb ik zeer lang zitten rekenen en kwam uiteindelijk tot de conclusie dat alleen de partijzet echte winstkansen geeft. Ende Engines geven mij gelijk, want als ik hier niet afwikkel, valt er niets te halen. Bijvoorbeeld: 30.31-26 18-22. 31.28x17 11x31. 32.36x27 9-14 33.27-21 16x27. 34.32x21 4-10. 35.37-32 10-15. 36.32-27 14-20. 37.42-37 20-25. 38.37-32 2-7. 39.27-22 8-12. 40.22-17 15-20. 41.17x8 13x2. 42.21-16 2-8. 43.48-43 29-34. 44.39x30 25x34. 45.26-21 8-12. 46.21-17 12x21. 47.16x27 7-12. 48.27-21 23-29. 49.33-28 6-11. 50.21-16 11-17. 51.32-27 12-18. 52.38-32 18-23. 53.43-38 34-39. 54.27-22 29-33. 55.38x18 19-23. 56.28x30 17x37. 57.30-25 20-24. en bij goed tegenspel is de stand niet te winnen!

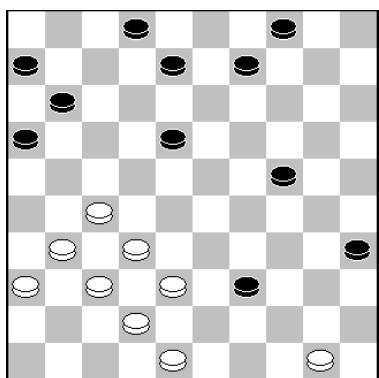

34.38-33?

Hier overzag ik dat ik direct had kunnen winnen met:

34.27-21!! 16x27. 35.31x13 8x19. 36.38-33 39x28. 37.32x3.

34...39x28. 35.32x14 24-29. 36.42-38. Nog sterker is:

36.37-32! 29-34. 37.48-43 2-8. 38.32-28 35-40. 39.42-37, 40-45. 40.37-32 11-17. 41.31-26 34-40. 42.43-39 8-13. 43.28-23 13-19. 44.23-18 19x10. 45.18-13. en wit wint.

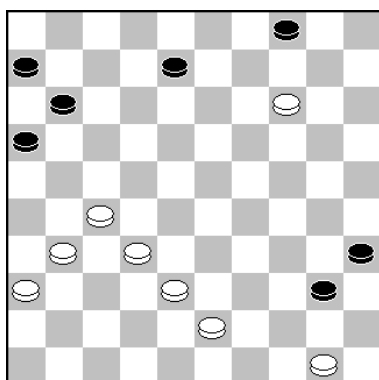

39.31-26??

Links:

Met deze zet gaf ik de winst uit handen, die er in zit met:

39.32-28! 40-45. 40.38-32, 11-17. 41.31-26 35-40. 42.43-39! en zie vorige variant.

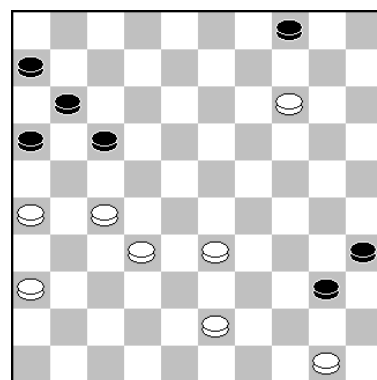

41.32-28(?)

Rechts: Na deze zet had Arie geen enkele moeite meer om naar remise te schuiven. Beter, maar ook remise is: 41.43-38 17-21. 42.26x17 11x31. 43.36x27 40-45. 44.27-22 35-40 45.22-18 40-44. 46.50x39 45-50. 47.18-13 50-45. 48.13-8 45-23. 49.33-28. 23x5. 50.8-3. enz.

Anton Kosior - Romualda Shidlauskene 1 - 1 19-10-2024 0.13/0.06

1. 34-30	20-25	11.40-34	14-20	21.34-29	23x34	31.44-40	11-16	41.25x14	9x20
2. 32-28	25x34	12.30-25	20-24	22.30x39	8-12	32.22x11	16x 7	42.33-28	23x32
3. 39x30	15-20	13.34-29	23x34	23.46-41	12-18	33.36-31	13-18	43.38x27	19-23
4. 44-39	20-25	14.39x30	18-23	24.41-37	18x27	34.47-41	9-13	44.22-17	3- 8
5. 37-32	25x34	15.45-40	10-14	25.32x21	16x27	35.31-27	18-23	45.36-31	7-12
6. 39x30	18-23	16.40-34	12-18	26.37-31	1- 7	36.27-21	23x32	46.27-21	13-19
7. 31-27	17-21	17.37-31	26x37	27.31x22	7-12	37.37x28	4- 9	47.31-26	23-28
8. 41-37	12-18	18.42x31	5-10	28.48-42	12-17	38.41-36	12-18	48.40-34	6-11
9. 50-44	7-12	19.27-22	18x27	29.42-37	2- 7	39.21-16	18-23	49.16x18	19-23
10.44-39	21-26	20.31x22	10-15	30.49-44	7-12	40.28-22	14-20	50.18x29	24x44
								51.43-39	44x33

Een spannende partij in de slotronde. Ik probeerde de lange vleugel en met name schijf 15 buiten spel te houden en mijn tegenstandster vlocht er vele lichte combinaties in, o.a. met 14-20, 24-30 en 13-19 en dan naar dam.



Hier veel keuzes voor wit. De engines geven allen de voorkeur aan:
36.27-22, 23x32. 37. 37x28 4-9.
En nu bijv.:

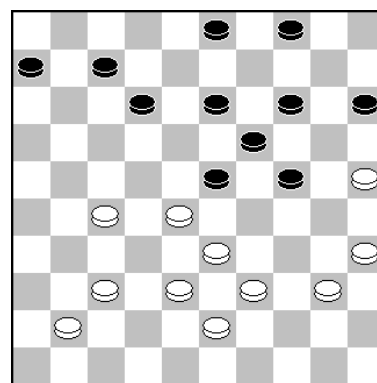

36.27-21.

38.38-32 12-18. 39.43-38 18x27. 40.32x21 13-18. en de stand is geheel in evenwicht.

Wit kan in de diagramstand beter geen gesloten klassiek opbouwen, wegens de "Coup Royal"
Zie: 36.37-32 (of ook 38-32) 7-11. 37.41-37?? 24-29! 38.33x24 19x30. 39.28x17 11x44.
40.40x49 30-34. en zwart wint!

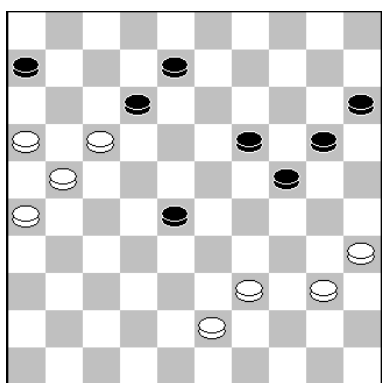

48.40-34.

Analytisch gezien niet de sterkste zet, want dat is: 48.16-11, maar ik berekende dat dit remise zou lopen. Zie: 8-13
49.17x8 6x17 50.21x12 13x2 51.43-38 19-23 52.26-21 23-29
53.40-34 29x40 54.35x44 24-29 55.21-16 20-24 56.12-7
2x11 57.16x7 24-30 met remise.

48...6-11. Ik hoopte op:
48...28-32. 49.43-38 32x43. 50.39x48 8-13. 51.17x8 13x2.
52.16-11 6x17. 53.21x12 19-23. 54.34-30 24-29. 55.30-25
29-33. 56.25x14 33-39? A. 57.14-9! 39-44. 58.9-4 44-50.
59.12-8 2x13. en wit wint wel.

A. Nipt remise geeft: 56...15-20!! 57.14x25 33-39. 58.26-21 39-44. 59.21-16 44-50. 60.12-7
2x11. 61.16x7 23-29. 62.7-2 29-34. enz.

49.16x18 19-23. 50.18x29 24x44. 51.43-39 44x33. en de punten werden gedeeld.

ALEXANDER RUDNITSKY WERELDKAMPIOEN VETERANEN RAPID

RAPID Veteranen							
		Ptn.	Wp			Ptn.	Wp
1	Alexander Rudnitsky	14	87	14	Aize Plantinga	10	65
2	Frank Teer	13	89	15	Fred Ivens	9	81
3	Fidèle Nimbi	12	90	16	Igor Lisovyi	9	74
4	Piotr Paluch	12	81	17	Danuta Skrzynska	9	62
5	Rostyslav Lieshchynskyi	11	90	18	Serge Minaux	8	82
6	Anton Kosior	11	79	19	Raoul Alias	8	71
7	Arie Janssen van Doorn	10	88	20	Romualda Shidlauskene	8	67
8	Peter van der Stap	10	88	21	Matthijs Broek	8	67
9	Andrew Tjon A Ong	10	86	22	Evert M. Wiskerke	7	81
10	Daniele Bertè	10	85	23	René Runhaar	7	63
11	Theo van den Hoek	10	76	24	Jan Chrzaszcz	6	66
12	Juri Geisenblas	10	75	25	Shih-Hsia Liu	2	66
13	Gaele Stoker	10	72				



RAPID 60+			
		Ptn.	Wp
1	Piotr Paluch	12	81
2	Rostyslav Lieshchynskyi	11	90
3	Anton Kosior	11	79
4	Peter van der Stap	10	88
5	Andrew Tjon A Ong	10	86
6	Juri Geisenblas	10	75
7	Gaele Stoker	10	72
8	Aize Plantinga	10	65
9	Igor Lisovyi	9	74
10	Serge Minaux	8	82
11	Romualda Shidlauskene	8	67
12	Matthijs Broek	8	67
13	René Runhaar	7	63
14	Jan Chrzaszcz	6	66

En in het 60+ klassement wist ik de bronzen medaille in de macht te slepen. In de negende en laatste ronde verloor ik van Alexander, die kampioen werd.
Fot links: Chittra Jaipal.

1	Anton Kosior	-	Matthijs Broek	2	-	0
2	Daniele Bertè	-	Anton Kosior	1	-	1
3	Juri Geisenblas	-	Anton Kosior	1	-	1
4	Anton Kosior	-	Rostyslav Lieshchynskyi	0	-	2
5	René Runhaar	-	Anton Kosior	0	-	2
6	Anton Kosior	-	Arie Janssen van Doorn	1	-	1
7	Evert Wiskerke	-	Anton Kosior	0	-	2
8	Fred Ivens	-	Anton Kosior	0	-	2
9	Anton Kosior	-	Alexander Rudnitsky	0	-	2



ANTON KOSIOR WERELDKAMPIOEN VETERANEN BLITZ

	<u>BLITZ Veteranen</u>	<u>G</u>	<u>W</u>	<u>R</u>	<u>V</u>	<u>Punten</u>	<u>Wp</u>
1	Anton Kosior	8	5	2	1	12	63
2	Alexander Rudnitsky	8	4	3	1	11	62
3	Peter van der Stap	8	4	3	1	11	57
4	Serge Minaux	8	3	4	1	10	67
5	Rostyslav Lieshchynskyi	8	2	5	1	9	66
6	Piotr Paluch	8	3	3	2	9	66
7	Daniele Bertè	8	3	3	2	9	65
8	Raoul Alias	8	4	0	4	8	63
9	Jan Chrzaszcz	8	3	2	3	8	58
10	Fidèle Nimbi	7	1	5	1	7	49
11	Matthijs Broek	7	2	3	2	7	40
12	Romualda Shidlauskene	7	3	1	3	7	39
13	Igor Lisovyi	7	1	4	2	6	56
14	Juri Geisenblas	7	2	2	3	6	54
15	Evert M. Wiskerke	7	2	2	3	6	51
16	René Runhaar	7	1	0	6	2	47
17	Danuta Skrzynska	7	0	0	7	0	46

Na op 20 oktober het Rapid-kampioenschap gespeeld te hebben, stond een dag later het Blitz-toernooi op het programma. Na twee ronden stond ik met 4 punten alleen aan de leiding, maar verloor toen van de Italiaan Bertè. Maar een ijzersterke tweede toernooihelft met 7 uit 4 bezorgde mij uiteindelijk de wereldtitel. Ook omdat Peter van der Stap in de slotronde koploper Minaux klopte. Op de voorpagina het podium en hieronder het podium van de 60+

Raoul Alias, foto onder, had een remiseprobleem: 4x winst en 4xverlies.



	<u>BLITZ 60+</u>	<u>G</u>	<u>Punten</u>	<u>Wp</u>
1	Anton Kosior	8	12	63
2	Peter van der Stap	8	11	57
3	Serge Minaux	8	10	67
4	Piotr Paluch	8	9	66
5	Rostyslav Lieshchynskyi	8	9	66
6	Jan Chrzaszcz	8	8	58
7	Matthijs Broek	7	7	40
8	Romualda Shidlauskene	7	7	39
9	Igor Lisovyi	7	6	56
10	Juri Geisenblas	7	6	54
11	René Runhaar	7	2	47

1	Raoul Alias	-	Anton Kosior	0	-	2
2	Anton Kosior	-	Juri Geisenblas	2	-	0
3	Daniele Bertè	-	Anton Kosior	2	-	0
4	Anton Kosior	-	Serge Minaux	1	-	1
5	Anton Kosior	-	Fidèle Nimbi	2	-	0
6	A. Rudnitsky	-	Anton Kosior	0	-	2
7	R. Lieshchynskyi	-	Anton Kosior	1	-	1
8	Anton Kosior	-	Piotr Paluch	2	-	0



PARTIJEN EN FRAGMENTEN LENT +55 toernooi 2024

door AK.

In ons vorige nummer stond op pagina 88 al de eindstand en de programma's van Joop en Fred. Hier de partijen en fragmenten.

Joop Roedolph - Jan Riesthuis		1 - 1		22-10-2024.	
1.32-28 17-21	09.36x27 10x19	18.28x17 11x31	26.49-43 14-20	34.28x17 12x21	
2.37-32 21-26	10.33-28 11-17	19.36x27 14-20	27.47-41 2- 7	35.16x27 23-29	
3.41-37 11-17	11.39-33 7-11	20.25x14 19x10	28.41-36 20-25	36.34x23 19x26	
4.31-27 6-11	12.46-41 1- 6	21.33-28 13-19	29.39-34 3- 8	37.39-34 14-19	
5.34-30 19-23	13.41-36 5-10	22.38-33 10-14	30.43-39 9-14	38.34-30 25x34	
6.28x19 14x23	14.40-34 10-14	23.50-44 8-13	31.37-31 26x37	39.40x20 15x24	
7.30-25 17-22	15.44-39 15-20	24.43-38 4-10	32.42x31 16-21	40.45-40 24-30	
8.25x14 22x31	16.34-30 20-24	25.44-40 10-15	33.27x16 18-22	41.35x24 19x30	
	17.30-25 17-22				

Hier werd het evenwicht nooit echt verbroken, waardoor de partij logisch remise liep.

Ad Goudzwaard - Joop Roedolph		0 - 2		22-10-2024.	
1.33-29 17-22	11.37-32 8-12	21.32x21 20-24	31.26x17 12x21	41.33-28 19-24	
2.39-33 11-17	12.41-37 19-23	22.29x20 25x14	32.29-24 19x30	42.39-34 8-12	
3.44-39 6-11	13.47-41 3- 8	23.48-42 15-20	33.35x24 14-19	43.43-39 24-29	
4.50-44 1- 6	14.39-33 14-19	24.21-16 7-11	34.45-40 19x30	44.34x23 18x29	
5.31-26 16-21	15.44-39 10-14	25.16x 7 2x11	35.40-35 10-14	45.41-37 21-26	
6.37-31 21-27	16.49-44 14-20	26.34-29 23x34	36.35x24 14-19	46.28-22 14-19	
7.32x21 22-28	17.31-27 17-22	27.40x29 20-25	37.44-40 19x30	47.32-28 19-24	
8.33x22 18x16	18.37-31 5-10	28.31-27 22x31	38.40-35 9-14	48.37-32 13-19	
9.41-37 20-25	19.42-37 11-17	29.36x27 11-16	39.35x24 14-19	49.39-33 4- 9	
10.46-41 12-18	20.27-21 16x27	30.37-32 17-21	40.24-20 25x14	50.22-18 12x23	
				51.27-22 16-21	

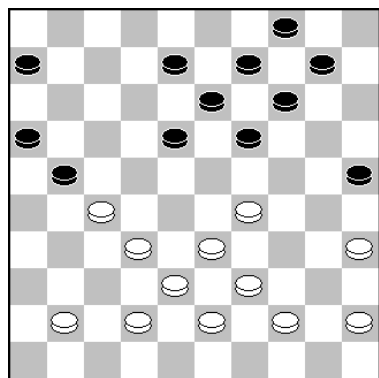

32.29-24??

De beslissende fout van Ad, waarna wit de partij verloor.

Goed is: 32.41-37! 21-26. 33.29-24 19x30. 34.35x24 18-23. 35.24-20 14-19. 36.20-15 10-14. 37.44-40 25-30. 38.40-34 30-35. 39.33-28 8-12. 40.38-33 6-11.A) 41.43-38! 11-17.

42.45-40 35x44. 43.39x50 17-21. 44.34-30 23-29. 45.33x24 14-20. 46.50-44 20x29. 47.44-40 12-18. 48.40-35 26-31. 49.37x17 29-34. 50.30x39 18-22. 51.27x18 13x44. 52. 17-12 44-50. 53.12-7. met remise.

A) Geen 41.42-38? wegens 13-18.**B.** 4 2.33-29 19-24. 43.28x10 24x22. 44.34-29 12-17. 45. 39-33 9-14. 46.10x19 26-31. 47.19-14 31-36. 48.14-10 36-41. 49.10-5 41-47. 50.32-28 47-36. 51.43-39 16-21. 52.5-23 11-16. 53.23x1 21-26. 54.45-40 35x44. 55.39x50. en bij secuur spel haalt wit nipt remise.

B. een alternatief is: 41...11-17. 42.27-22 16-21. 43.22x11 21-27. 44.32x21 23x41. 45.21-16, 26-31. 46.11-6 31-36. 47.16-11 41-47. 48.38-32 47x40. 49.45x34 36-41. 50.32-28 41-47. 51.34-29 47x24. 52.6-1 24-47. 53.1x45 47-33. 54.11-6 33x50. 55.28-23 19x28. 56.6-1 13-19. en het loopt remise.

32...19x30. 33.35x24 14-19! met schijf- en partijwinst!

Joop Roedolph - René van Oosterhout 1 – 1 23-10-2024.

1.32-28	19-23	10.34-30	24-29	19.47-41	10-14	28.39-33	13-19	36.40-34	7-12
2.28x19	14x23	11.33x24	23-28	20.32-28	23x32	29.5x28	46x34	37.43-38	13-19
3.37-32	10-14	12.32x23	18x20	21.37x28	26x37	30.40x29	6-11	38.38-33	15-20
4.41-37	16-21	13.39-33	12-18	22.41x32	17-22	31.38-32	18-23	39.42-38	4-9
5.34-30	21-26	14.44-39	7-12	23.28x17	11x22	32.29x18	12x23	40.34-29	12-18
6.30-25	13-19	15.38-32	1-7	24.46-41	5-10	33.33-28	9-13	41.32-28	20-25
7.40-34	8-13	16.43-38	19-23	25.33-29	14-20	34.28x19	13x24	42.29x20	25x14
8.45-40	2-8	17.49-43	14-19	26.30-25	22-28	35.45-40	8-13	43.35-30	
9.50-45	20-24	18.25x14	19x10	27.25x5	28x46				

Ook in deze partij werd het evenwicht niet verbroken.

Teus Stam - Joop Roedolph 1 – 1 23-10-2024.

1.32-28	18-23	13.31-26	21-27	24.28-22	17x28	36.35-30	11-17	48.26x37	16-21
2.34-29	23x32	14.50-45	27-31	25.33x31	14-20	37.30-25	13-19	49.38-32	18-22
3.37x28	12-18	15.36x27	22x31	26.39-33	20x29	38.24x13	8x19	50.33-29	22-27
4.41-37	7-12	16.29-24	12-17	27.33x24	10-14	39.47-41	2-7	51.29x18	27x38
5.46-41	1-7	17.43-38	7-11	28.44-39	14-20	40.29-24	19x30	52.18-13	38-43
6.40-34	19-23	18.49-43	31-36	29.39-33	20x29	41.25x34	14-19	53.13-8	43-48
7.28x19	14x23	19.37-32	8-12	30.33x24	12-17	42.41-36	7-11	54.8-3	48x26
8.45-40	20-25	20.42-37	3-8	31.34-30	25x34	43.42-38	19-23	55.34-29	21-27
9.38-32	17-22	21.32-28	10-14	32.40x29	17-21	44.38-33	11-16	56.29-23	26-48
10.32-28	23x32	22.48-42	5-10	33.26x17	11x22	45.31-26	22x31	57.3-25	48-26
11.37x17	11x22	23.37-31	36x27	34.38-32	6-11	46.36x27	17-22	58.23-18	26-3
12.41-37	16-21			35.32-27	9-14	47.43-38	22x31	59.25-48	

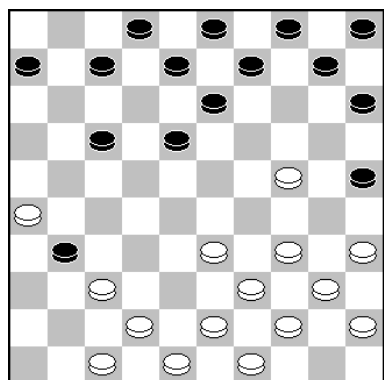

17.43-38.

Ook hier werd het evenwicht nauwelijks verbroken. Joop kwam beter uit de opening, maar na zo een 21 zetten was de stand gelijkwaardig tot het einde toe.

Wel gaf Teus aan dat hij in de diagramstand 17.47-41?? had willen spelen, maar dat het maar goed is dat hij dat niet deed

Joop wint dan door:

17. ..., 17-21!! 18.26x17, 10-14. 19.37x26, 25-30.
20.25x14, 9x36. met schijf- en partijwinst.

Joop Roedolph - Pieter Wijn 1 – 1 24-10-2024.

1.32-28	17-21	14.36-31	11-16	26.41-36	24-29	38.31x22	18x27	50.34-30	8-12
2.31-26	19-23	15.31-27	12-18	27.33x24	19x30	39.43-39	11-17	51.33-29	12-17
3.28x19	14x23	16.49-43	7-12	28.35x24	20x29	40.47-41	8-12	52.38-33	17-21
4.26x17	12x21	17.34-30	5-10	29.39-34	3-9	41.41-37	17-21	53.37-32	27x38
5.33-28	23x32	18.40-34	10-14	30.43-39	6-11	42.39-33	21-26	54.33x42	26-31
6.37x28	7-12	19.44-40	12-17	31.38-33	29x38	43.34-29	12-17	55.36x27	21x32
7.39-33	20-24	20.30-25	17-22	32.32x43	9-14	44.40-35	17-22	56.42-38	32x43
8.44-39	10-14	21.28x17	21x12	33.39-33	12-17	45.35-30	2-8	57.48x39	16-21
9.41-37	1-7	22.34-30	14-20	34.37-31	26x37	46.30-24	13-18	58.39-33	21-27
10.46-41	21-26	23.25x14	9x20	35.42x31	17-21	47.45-40	18-23	59.33-28	27-31
11.38-32	16-21	24.30-25	4-9	36.33-28	23x32	48.29x18	22x13	60.28-22	31-37
12.50-44	14-19	25.25x14	9x20	37.27x38	21-27	49.40-34	14-19	61.22-18	13x22
13.43-38	18-23							62.24x13	

Ook hier een zeer evenwichtige partij. Op de 36^e zet kiezen de "Engines" voor 36.27-22x22. Maar na 37. ..., 11-17. loopt het daarna ook als een raket remise.

Joop Roedolph - Jan Adema 1 - 1 24-10-2024.

1. 32-28 18-22	11. 38x29 10-14	21. 31-26 11-16	31. 27x18 12x23	41. 45-40 16x27
2. 37-32 12-18	12. 42-38 13-18	22. 32-28 13-19	32. 48-42 24-30	42. 33-28 30-35
3. 41-37 7-12	13. 47-42 8-13	23. 24x13 8x19	33. 34-29 23x34	43. 40-34 14-20
4. 46-41 1- 7	14. 44-39 3- 8	24. 39-34 14-20	34. 40x29 19-24	44. 38-32 27x38
5. 34-30 20-25	15. 50-44 5-10	25. 37-31 20-24	35. 29x20 25x14	45. 43x32 20-24
6. 30-24 19x30	16. 38-33 18-22	26. 29x20 15x24	36. 28-23 7-12	46. 23-18 12x23
7. 35x24 14-20	17. 42-38 14-19	27. 41-37 9-13	37. 42-37 21-27	47. 28x30 35x24
8. 39-34 20x29	18. 40-35 19x30	28. 37-32 13-18	38. 32x21 16x27	48. 49-43 4- 9
9. 34x23 18x29	19. 35x24 10-14	29. 31-27 22x31	39. 37-32 6-11	49. 32-28 9-14
10. 33x24 22x33	20. 44-40 16-21	30. 36x27 18-22	40. 32x21 11-16	50. 43-38

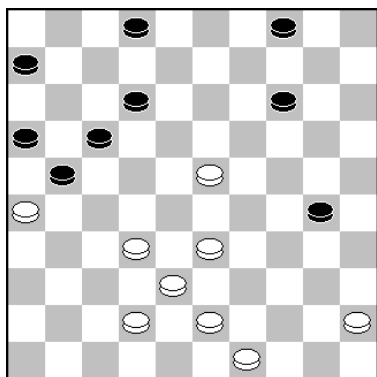

37.42-37.

Na deze zet is het grote voordeel dat Joop had opgebouwd weg, omdat Jan nu sterk 21-27x27 ruilde met snel remise. Sterk en winstkansen geeft:

37.32-28! De beste verdediging is nu: 12-18! 38.23x12, 17x8. 39.26x17 2-7. 40.33-29 7-12. 41.45-40 12x21. 42.40-35 21-27. 43.35x24 27-31. en ondanks een schijf minder, haalt zwart bij goed spel remise. Maar je moet deze variant wel zien en 100% vertrouwen!

Een tweede optie voor wit is: 37.45-40 21-27. 38.32x21 16x27. 39.40-35 30-34. 40.33-29 2-8. 41.29x40 8-13. 42.35-30 17-22. 43.30-24 13-18. 44.24-19 18x29. 45.19x10 4x15. 46.43-39 22-28. 47.39-34 29-33. 48.38x29 12-18. 49.34-30 18-22. 50.29-24 28-32. 51.42-38 32x43. 52.49x38 22-28. met remise.

Adri Vermeulen - Joop Roedolph 2 - 0 25-10-2024.

1. 31-27 19-23	10. 34-30 6-11	19. 34-29 23x34	28. 35x24 13-18	37. 34-30 3- 9
2. 33-28 17-21	11. 45-40 1- 6	20. 40x20 15x24	29. 39-33 2- 8	38. 42-38 9-14
3. 28x19 14x23	12. 50-45 14-19	21. 45-40 18-23	30. 41-36 17-22	39. 48-43 18-23
4. 39-33 10-14	13. 40-34 15-20	22. 40-34 17-21	31. 46-41 22x31	40. 43-39 12-18
5. 34-30 14-19	14. 30-25 20-24	23. 33-29 24x33	32. 36x27 12-17	41. 39-33 7-11
6. 30-25 11-17	15. 34-30 10-14	24. 38x18 13x31	33. 33-28 17-22	42. 24-20 11-17
7. 25x14 19x10	16. 49-44 4-10	25. 36x27 11-17	34. 28x17 21x12	43. 20x 9 13x 4
8. 40-34 10-14	17. 44-40 21-26	26. 43-39 8-13	35. 32-28 9-13	44. 30-24 19x30
9. 44-39 5-10	18. 39-34 10-15	27. 30-24 19x30	36. 37-32 14-19	45. 25x34

Dit was een boeiende en leerzame partij, waarin Adri al snel voordeel kreeg. Maar wat mij bezig hield was de vraag: Waar gaat het nu precies mis voor Joop? Half-Open klassiek is altijd al een moeilijk spelgenre, dat weet een ieder die het meerdere keren heeft gespeeld. Even dacht ik en de engines dat hier mogelijk de beslissende fout viel.(afgezien van het partijslot),

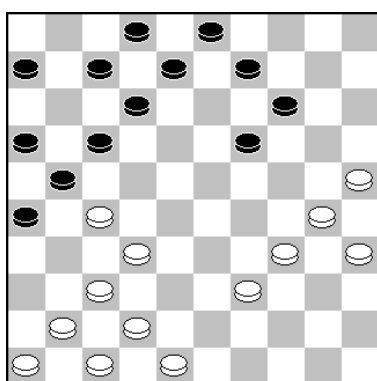

26. ..., 8-13(?)

Na deze zet heeft zwart serieus nadeel. Sterker is: 26...12-18! Bij goed spel lijkt remise haalbaar, maar gemakkelijk is dat zeker niet. 27.30-24 19x30. 28.35x24, 7-11. 29.39-33 9-13. 30.33-29 3-9. 31.41-36 17-22. Er kan volgen: 32.36-31! 11-17. 33.34-30 8-12. 34.24-20, 22-28. 35.32x23 21x41. 36.46x37 16-21. 37.29-24 18x29. 38.24x33 13-19. 39.20-15 12-18. 40.33-28 2-8. 41.42-38 8-13. 42.37-32 26x37. 43.32x41 6-11. 44.30-24 19x30. 45.25x34 13-19. 46.34-30 11-16. 47.41-37 21-27. en het loopt remise.

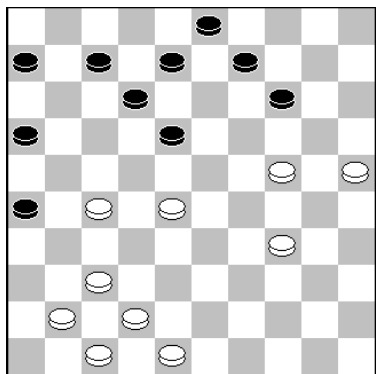

Stand na **35.32-28.**

Kansrijk is ook: 35.42-38 8-13. 36.34-30 18-22. 37.27x18, 12x23. 38.24-20 16-21. 39.38-33 21-27. 40.32x21 26x17. 41.37-32 7-12. 42.20-15 17-22. 43.41-36 6-11. 44.33-29, 23x34. 45.30x39 12-18. en bij goed spel haalt zwart remise!

35...9-13?

Na deze zet lijkt de zwarte stand verloren.

Na 35...8-13! 36.24-20 12-17. 37.48-43 7-11. 38.20-15, 13-19. 39.34-30 9-13. 40.37-32 3-9. 41.43-38 17-22. 42. 28x17 11x31. 43.41-36 31-37. 44.32x41 6-11. 45.41-37, 11-17. loopt het remise.

36.37-32. Zeker winnend is het verrassende: 3 6.28-22!! 3-9. 37.41-36 18-23. 38.37-31 26x37. 39.42x31 12-18. 40.31-26 (ook 47-42 wint wel), 14-19. 41.24-20 7-11. 42.47-42. enz.

36...14-19. 37.34-30 3-9. 38.42-38 9-14. Het voor de hand liggende 38...19-23. 39.28x19 18-22. 40.27x18 12x14. liet Joop terecht achterwege, want er kan volgen: 41.24-20 16-21. 42.20-15 13-19. 43.41-37 8-13. 44.48-43 13-18. 45.43-39 18-22. 46.39-34 22-27. 47.25-20 14x25. 48.15-10. en wit wint.

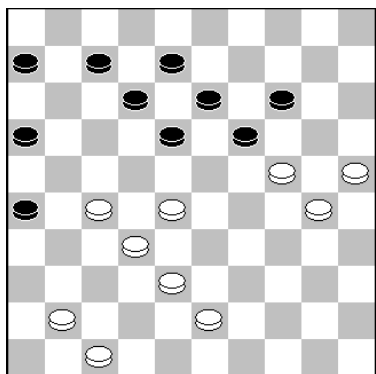

39.48-43 18-23.

Ook alle andere zetten verliezen voor zwart.

Op 39...14-20. 40.25x23 18x20. 41.30-25 20-24. 42.28-23! 13-18. A. 43.23-19 24x13. 44.25-20. en zwart is kansloos.

A. Op 42...6-11. wint: 43.38-33! 11-17. 44.43-39 7-11. 45.23-19 24-30. 46.25x34 13x24. 47.41-37 17-21. 48.47-42 12-18. 49.34-29 24-30. 50.42-38 30-35. 51.39-34 8-13. 52.34-30 35x24. 53.29x20 13-19. 54.20-15. enz.

Op 39...6-11. 40.41-37 11-17. 41.27-21! 16x27. 42.32x21 7-11. 43.21-16 17-21. 44.16x27 met winst wit.

Op 39...7-11. 40.43-39 11-17. 41.39-33 17-22. 42.28x17 12x21. 43.27-22! 18x27. 44.24-20 26-31. 45.20x18 31-37. 46.30-24 37x39 47.24x2 39-44 48.2-19 44-50. 49.18-13 met overmacht

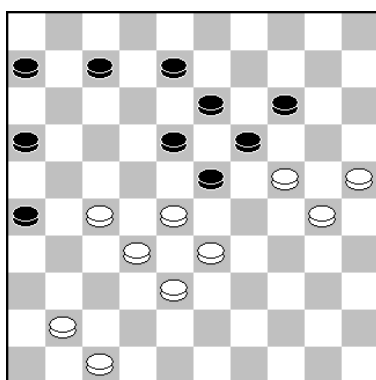

Stand na **41.39-33?**

Hier kon Adri winnen met: 41.28-22!! 7-12. 42.24-20 12-17 43.22x11 16x7. 44.20x9 13x4. 45.41-37 7-12. 46.38-33 8-13 47.33-28 23-29. 48.28-23 19x28. 49.32x34 12-17. 50.27-21 17-22. 51.21-16 22-27. 52.34-29. enz.

41...7-11?? Hier overzag Joop de remisevariant: 41...26-31!! 42.27x36 18-22. 43.28x17 23-28. 44.32x23 (Op 44.33x22, 8-12! 45.17x8 13x2 46.24x13 2-8. 47.13x11 6x46. 48.30-24 46-37. 49.38-33. met remise) 44...19x39. 45.38-33 39x28 46.17-11 6x17. 47.24-20 8-12. 48.20x18 12x23 met remise

Vervolgens won Adri alsnog de partij.

1.32-28 17-22. 2.28x17 11x22. 3.37-32 6-11. 4.41-37 12-17. 5.34-30.

Wit wijkt af van de "hoofdvariant" 5.46-41 8-12. 6.34-29 19-23. 7.40-34 14-19. 8.45-40 10-14. 9.32-28 23x32. 10.37x28 16-21. etc.

5...7-12. 6.30-25 19-23. 7.33-29 23x34. 8.40x29 1-6.

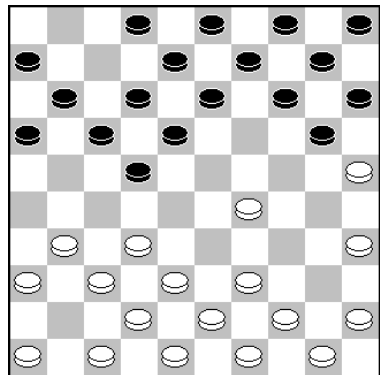

Dit is een zet die er eigenlijk niet bij hoort, beter is het om deze op 1 te laten staan, om later nog de keuze gemaakt kan worden om naar het centrum te gaan. Het zijn zo van die kleinigheden.

Principiëler is de voortzetting 8...13-19 er kan dan zoiets ontstaan: 9.39-33 9-13. 10.46-41 4-9. 11.44-39 19-23. 12.32-28 23x34. 13.39x30 22-27. 14.31x22 18x27.

9.45-40 17-21.

Ook niet erg ambitieus gespeeld, maar wel degelijk.

10.31-27 22x31. 11.37x17 12x21. 12.40-34 20-24. 13.29x20, 15x24. 14.32-28 11-17. 15.46-41 21-26. 16.41-37 14-19. 17. 37-32 10-14. 18.34-30 5-10. 19.36-31 26x37. 20.32x41.

Altijd lastig tegen spelers die passief spelen, wat nu op te bouwen. Ik probeerde om wat te maken op mijn rechterflank.

20...16-21. 21.38-33 6-11. 22.44-40 11-16. 23.50-45 18-22.

Op deze manier proberen om wat spanning in de stand te krijgen.

24.39-34 13-18. 25.34-29 18-23.

25...10-15. 26.29x20 15x24. 27.40-34 2-7. 28.42-38 8-12. 29.34-29. (29.48-42) 29...18-23. 30.29x27 21x23.

26.29x27 21x23. 27.43-38 8-13. 28.33-29 24x33. 29.38x18 13x22. 30.30-24 19x30. 31.25x34 16-21. 32.34-29 14-19. 33.41-37 10-14. 34.40-34 9-13. 35.35-30 13-18. 36.29-24.

Scan 3.1 ziet meer in de volgende variant: 36.49-43 21-27. 37. 43-38 19-23. 38.45-40 23-28. 39.38-32 27x38. 40.42x33 28x39. 41.34x43 14-19. 42.40-34 19-23. 43.43-38 17-21. 44.29-24 3-9. 45.38-33 2-8. 46.33-29 8-13. 47.24-20 21-26. 48.30-24 22-27. 49.20-14 9x20. 50.24x15 13-19. 51.48-42 23-28. 52.34-30 19-23 53.15-10 23x25. 54.10-5=

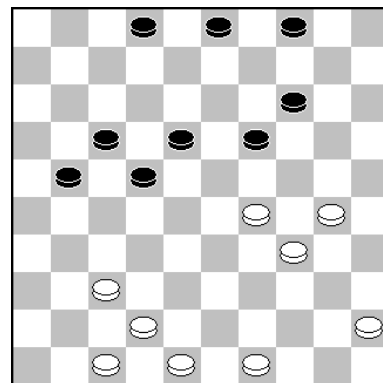

36...3-8. 37.24x13 8x19. 38.34-29 19-23. 39.29-24 23-28.

40.45-40 21-27.

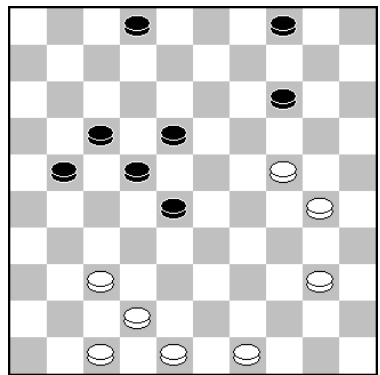

Scan 3.1: 40...2-8. 41.30-25 8-13.

42.40-35 13-19. 43.24x13 18x9.

44.35-30 9-13. 45.48-43 21-27. 46.30-24 14-19. 47.49-44 19x30.

48.25x34= wit staat weliswaar 12 tempi achter, maar de engines geven zwart zelfs geen klein voordeeltje...tsja

41.30-25 14-19. 42.24x13 18x9. 43.49-43?!

Dit vinden de engines toch wel een mindere zet. Na 43.25-20 is het helemaal gelijkwaardig.

43...9-14.

Scan 3.1 ziet wel wat in de volgende variant: 43...2-8. 44.25-20 8-13. 45.20-15 13-19. 46.43-38 9-13. 47.40-34. (-+ (-1.20);-0.74/32)

(Het probleem met deze variant is dat wit na 47.38-33 28x39. 48.37-32 27x38. 49.42x44. geen enkel nadeel heeft, al denkt Scan 3.1 dit wel. 49...17-21. 50.40-34 19-24. 51.44-40 21-27. 52.47-42 13-18. 53.40-35 18-23. 54.42-38 24-29. 55.34-30 27-31. 56.30-25 29-34. 57.25-20 34-39. 58.20-14 39-44. 59.14-10 23-29. 60.10-5 31-36. 61.5-46 44-50. 62.35-30 29-34. 63.30x39 50x47. 64.46-5. Het probleem is dat zowel Flits 3.1 als Kingsrow 1.63 toegang hebben tot de eindspel-database van 8 schijven. Scan 3.1 moet de posities zelf berekenen en ziet daardoor nog volop winstkansen. Dit is natuurlijk interessant omdat de spelers achter het bord dezelfde berekeningen moeten maken. Hoewel het analytisch gezien remise is, biedt het praktisch gezien wel kansen.

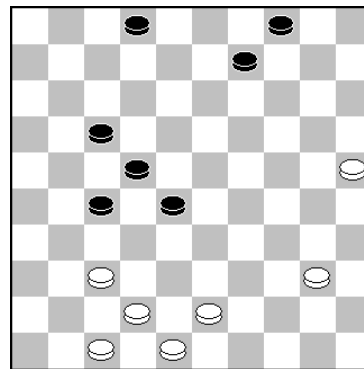

44.43-38 2-8. 45.38-33 28x39. 46.37-32 27x38. 47.42x44.
en hier loopt het geruisloos naar remise.

47...22-28. 48.44-39 17-22. 49.40-34 8-13. 50.34-29 4-10. 51.39-34 10-15. 52.48-42 22-27. 53.47-41 13-18. 54.41-36 28-32. 55.42-37 32x41. 56.36x47 27-32. 57.47-42 14-19. 58.34-30 19-23. 59.30-24 23x34. 60.25-20 34-39. 61.20-14 39-44. 62.14-9 44-50. 63.9-3 50-44. 1-1.

Fred Roedolph - Leo van Vlerken *Lent 55+ Ronde 2, 22-10-2024*

1.33-29 19-24. 2.39-33 14-19. 3.44-39 20-25. 4.29x20 25x14. 5.35-30 17-21. 6.50-44 21-26. 7.30-25 11-17. 8.33-28 6-11. 9.31-27 1-6. 10.40-35 19-24. 11.34-30 17-21. 12.30x19 14x23. 13.28x19 13x24. 14.38-33 10-14. 15.42-38 9-13. 16.47-42 4-9. 17.44-40 14-20. 18.25x14 9x20 19.40-34 11-17. 20.34-30 17-22 21.30x19 22x31 22.36x27 13x24 23.45-40 18-23 24.40-34 24-29 25.33x24 20x40. 26.35x44 5-10. 27.38-33 12-18. 28.39-34 7-12 29.44-39 6-11. 30.34-30 11-17.

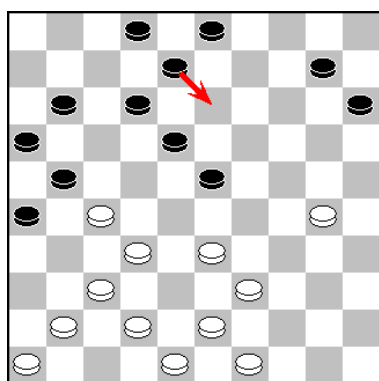

Hier nam ik het zetje mee, zwart mag hier geen 30...8-13?? spelen, wegens 31.37-31 26x28. 32.33x22 21x32. 33.42-37 18x27. 34.37x6. Leo had dit zetje niet gezien, maar dat hoeft ook niet als je 8-13 toch niet voorkomt in je plan.

31.30-25.

Scan 3.1 zou de volgende variant gespeeld hebben: 31.41-36 17-22. 32.46-41 22x31. 33.36x27 8-13. 34.49-44, 12-17. 35.41-36 15-20. 36.30-25 10-14. 37.33-28 13-19. maar ook hier wordt het evenwicht niet verbroken.

31...17-22. 32.41-36 22x31. 33.36x27 12-17. 34.46-41 17-22. 35.41-36 22x31. 36.36x27 8-12 37.49-44 12-17. 38.37-31 26x28. 39.33x11 16x7. 40.27x16 7-11. 41.16x7 2x11. 42.43-38 10-14 43.38-32 15-20. 44.39-33 20-24. 45.44-40 14-19. 46.32-27 3-8. 47.42-37 8-12. 48.37-32 12-17 49.33-28 11-16. 50.48-42 23-29. 51.42-37. 1-1

Gerard Boogaars - Fred Roedolph *Lent 55+ Ronde 3, 23-10-2024*

1.32-28 20-25. 2.37-32 14-20. 3.41-37 10-14. 4.31-27 5-10. 5.46-41 19-23.

Een ander idee is om hier verder te gaan met 5...20-24. 6.36-31 17-21. 7.41-36 21-26.
een variant die meestal met omgedraaide kleuren speelt.

**6.28x19 14x23. 7.36-31 17-21. 8.41-36 21-26. 9.33-28 9-14. 10.28x19 14x23. 11.39-33 4-9.
12.44-39 10-14. 13.49-44.**

Dit is een zet die vaak van spelers met een rating ergens in de 1000 ziet. Deze zet is zeker niet slecht maar gevoelsmatig vind ik het geen mooie zet.

13...13-19. 14.33-28 8-13. 15.39-33 2-8. 16.27-22.

Alexander Dibman speelde deze opening als volgt: 16.44-39 12-17. 17.50-44 17-22. 18.28x17 11x22. 19.33-28 22x33. 20.39x28 7-12. 21.44-39 6-11. 22.39-33 23-29. 23.34x23 18x29. 24.33x24 19x30. 25.35x24 20x29. 26.27-21 16x27. 27.31x22. Dibman won later op indrukwekkende wijze. Leonid Tsipies-Alexander Dibman 0-2 (Kamp.van USSR 1979).

16...18x27. 17.31x22 12-18.

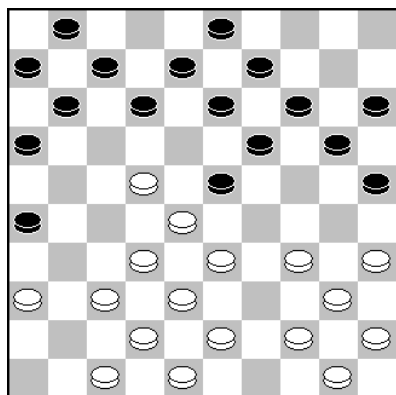

Kingsrow zou als volgt te werk gaan 17...23-29. 18.33x24 19x39 19.44x33 12-18. 20.37-31 26x37. 21.42x31 18x27. 22.31x22, 7-12. 23.40-34 12-18. 24.32-27. maar dit is zeker niet in zwarts voordeel.

18.37-31 26x37. 19.42x31 18x27. 20.31x22 23-29.

Ik vind het hier lastig om een kansrijk plan te vinden, ik koos toch voor

21.33x24 19x39. 22.44x33.

Ook de drie engines in Turbo Dabase spelen deze variant.

22...7-12. 23.47-42 14-19. 24.35-30 25x34. 25.40x29 20-24.

26.29x20 15x24. 27.45-40 11-17. 28.22x11 6x17. met het idee

om een soort centrum omsingeling of het zogenaamde "Podkova" om wat spanning in het spel te krijgen.

29.40-34 9-14.

Het idee van Kingsrow 1.63 29...12-18. 30.34-29 1-7. 31.29x20 19-23. 32.28x19 13x15. daar wordt ik absoluut niet vrolijk van.

30.43-39 12-18. 31.34-29 3-9.

Want 31...14-20 32.42-37 zag ik ook niet zitten.

32.29x20 14x25. 33.39-34 19-24. 34.42-37 17-21. 35.34-29

18-23. 36.28x30 25x23. Ieder plan is totaal niet uit de verf

gekomen. De partij bloed hier dood. **37.36-31 21-26. 38.50-44**

1-7. 39.48-43 9-14. 40.44-39 14-19. 41.33-29 23x34 42.39x30

7-12. 43.30-25 19-24. 44.31-27 12-18. 45.32-28 8-12.

46.43-39 13-19. 47.28-22 18-23. 48.25-20. maar zelfs

48.22-18 26-31. 49.18x20 31x44. is gelijkwaardig remise.

48...24x15. 49.22-18 19-24. 50.18x20 15x24. 1-1

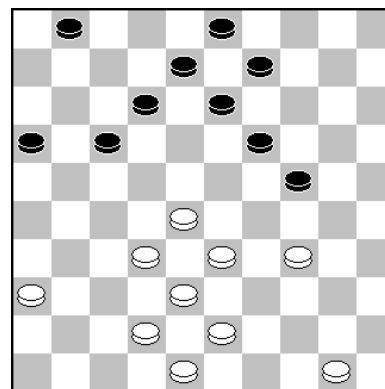

Fred Roedolph - Jan Riesthuis

Lent 55+ Ronde 4, 23-10-2024

**1.31-26 17-21. 2.26x17 12x21. 3.34-29 19-24. 4.32-28 14-19. 5.40-34 20-25. 6.29x20 25x14.
7.44-40 7-12. 8.37-32 11-17. 9.41-37 6-11. 10.46-41 21-26. 11.50-44 1-6. 12.34-29 14-20.
13.40-34 19-24. 14.44-40 17-22. 15.28x17 11x22. 16.32-28 12-17. 17.37-32 17-21. 18.28x17,
21x12. 19.41-37 18-22. 20.32-28 13-18. 21.28x17 12x21. 22.34-30 9-13. 23.30x19 13x24.
24.39-34 4-9. 25.34-30 9-13. 26.30x19 13x24. 27.43-39 10-14. 28.39-34 5-10. 29.34-30 3-9.
30.30x19 14x34. 31.40x29 20-25. 32.49-44 9-13. 33.44-39 6-11. 34.45-40 11-17. 35.38-32,
17-22. 36.32-28 10-14. 37.28x17 21x12. 38.42-38 14-20. 39.29-24 20x29. 40.33x24.**

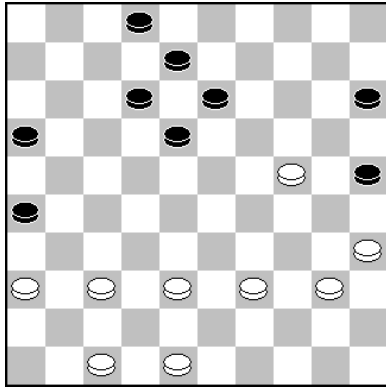

40...25-30.

Voor het eerst in de partij speelt Jan een iets mindere zet, waarop overigens alleen Scan op uitslaat, maar dat zien we vaker.

Scan 3.1 is van mening dat zwart het beste verder kon gaan met: 40...18-22. daar zijn Kingsrow 1.63 en Flits 3.1 het overigens volledig mee eens. 41.47-42 12-18. 42.40-34 16-21. 43.39-33 13-19. 44.24x13 8x19. 45.37-32 2-7. 46.48-43 21-27. 47.32x21 26x17. 48.38-32 7-11. 49.42-37 15-20. 50.43-39. etc. met een gelijkwaardige stelling.

41.24-20. Ik speelde deze zet met het idee later doorbraak kansen te krijgen.

De engines echter vonden het beter, en Scan 3.1 in het bijzonder om hier verder te gaan met: 41.24-19 13x24. op deze manier zwart met een achtergebleven schijf op 15 te laten zitten. 42.40-34 8-13. 43.34x25 18-23. 44.38-33 13-18. 45.48-43 2-8. 46.25-20 23-29. 47.33-28 12-17. 48.28-23 8-12. 49.23x34 24-29. 50.34x23 15x24. 51.23-19 24x13. 52.39-34 17-22. 53.34-30, 13-19. 54.30-24 19x30. 55.35x24 18-23. 56.24-20 23-29. 57.20-14. (Het heeft weinig toevoeging om het schijf op 29 tegen te houden, want dan heeft zwart tijd genoeg voor 57.43-39 12-17. 58.20-14 29-33. 59.39x28 22x33. etc.). 57...29-34. 58.14-10 34-40.

en de stand is volledig in evenwicht. Daarmee blijkt dus dat dit niet beter is dan het partijverloop.

41...15x24. 42.40-34 13-19. 43.34x25 8-13. 44.38-32 19-23. 45.47-42 23-28.

Scan 3.1 dacht hier dat zwart na: 45...23-29. het voordeel naar zich toe kon trekken. 46.42-38 12-17. 47.48-43 18-23. 48.39-33 29-34. 49.33-28 23-29. 50.36-31 17-21. 51.31-27 13-19. 52. 27-22 2-7. 53.43-39 34x43. 54.38x49 29-34. 55.35-30 24x35. 56.25-20 35-40. 57.20-15 40-45. 58.15-10 45-50. 59.10-4 50-45 60.49-44 19-24 61.22-18 24-30 62.18-13 21-27 63.32x21 16x27 maar ook na deze variant is alles in evenwicht.

46.32x23 18x29. 47.48-43 16-21. 48.42-38 21-27. 49.39-34, 29x40. 50.35x44 12-18. 51.43-39 18-23. 52.39-34 23-28. 53. 34-30 24x35. 54.25-20 26-31. 55.37x26 28-32. 56.38-33 32-37 57.20-15 37-42. 58.15-10 42-47. 59.33-28 27-32 60.28x37 47-33 61.10-4 33x50 62.4x18 50-45. 63.18-22 45-1. 64.26-21 35-40. 65.37-31 1-6. 66.21-17 2-8. 1-1

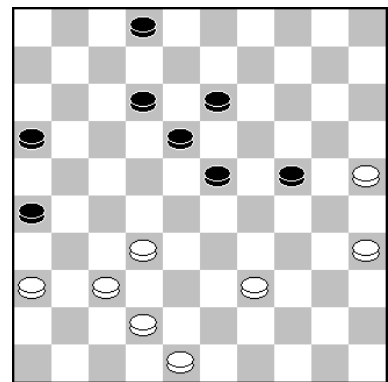

Jan Adema - Fred Roedolph

Lent 55+ Ronde 5, 24-10-2024

Jan vroeg mij voor de partij "Welke opening wil je dat ik speel?" Daar gaf ik natuurlijk niet echt een antwoord op, maar toevallig had ik de avond ervoor in Turbo Dabase gezien, dat

1.33-29 17-22. 2.38-33. een veel gespeelde opening was van hem.

1.33-29.

"Hier moet je het mee doen." was zijn volgende zin, dus wist ik dat ik de volgende twee zetten zou spelen.

1...17-22. 2.38-33 20-25.

Ik wist dat er in Turbo Dabase 27 partijen van Jan Adema staan in deze opening, dus dat betekend dat hij hier mee bekend is, in alle 27 partijen speelde zijn tegenstander, het meest populaire antwoord namelijk 2...11-17. waarop volgt 3.42-38 6-11. 4.31-26 16-21. enz.

Om hem een beetje uit zijn ritme te halen wilde ik dus een iets anders spelen, en liet mij inspireren door Kingsrow 1.63 die dus 2...20-25. speelt in deze opening.

3.42-38 14-20. 4.29-24.

Hier kijkt Jan af van de Kingsrow variant die ik voorbereid had. Want die ging als volgt verder: 4.31-26 10-14. 5.37-31 5-10. 6.47-42 19-24. tot zover zou ik het a tempo gespeeld hebben. Kingsrow zou hier voor wit de ruil 7.34-30 25x23 8.33-28 22x33 9.39x30 nemen. Die ik in de partij van Jan niet verwacht. Dus hier hield mijn korte voorbereiding op.

4...19x30. 5.35x24 20x29. 6.34x23 18x29. 7.33x24 10-14. 8.39-33 5-10. 9.47-42 12-18.

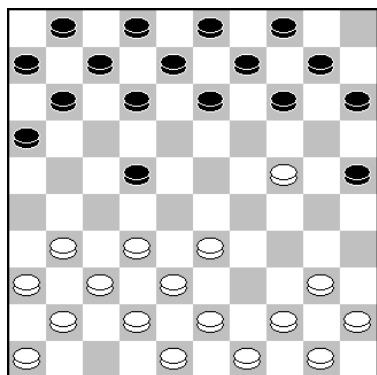

Het is in dit soort standen een plan om op de voorpost te blijven "stormen". Maar voor dat plan vind ik schijf 22 niet goed staan, want wit kan immers op het juiste moment of 24-20 en 33-28 ruilen. Of gewoon wachtte en op het juiste moment 32-27 dreigen waardoor ik er niet achter kan blijven lopen. Op het moment dat ik dan veld 18 weer moet bezetten kan wit dan door middel van de "Horizontale verdediging" deze aanval afslaan. Maar toch kiezen de engines wel voor 9...14-19. 10.40-35 19x30. 11.35x24 10-14. 12.45-40 14-19. 13.40-35. 19x30 14.35x24. Tot hier en nu bezetten de engines gewoon veld 18 en gaan verder met:

14...12-18. (Want 14...9-14? ? mag nu natuurlijk niet wegens 15.24-20 15x24. 16.33-28 22x33. 17.38x18 12x23). 15.43-39 9-14. 16.39-34. etc., met gelijkwaardig spel.

10.43-39 7-12. 11.40-34.

Alexander Getmanski speelde tegen Sotnikov (hf Russisch Kampioenschap 1993) 11.39-34 1-7. 12.34-29 14-20. met een flankaanval, die hij later zou winnen.

11...14-20. 12.45-40 20x29. 13.34x23 18x29. 14.33x24 1-7. 15.39-33 11-17. 16.49-43 12-18. 17.32-28 10-14. 18.37-32 14-20. 19.43-39 20x29. 20.33x24 22x33. 21.38x29 7-11. 22.41-37, 16-21? Een totale "black-out" ik dacht hier dat wit geen 31-26 mocht spelen wegen een damzet. Totale kolder natuurlijk!! na **23.31-26.** heeft wit voordeel, **23...11-16.**

Veel beter is 23...18-22. na de tekstzet komt zwart er niet meer aan te pas.

24.39-33 8-12. 25.37-31 18-22. 26.32-28 3-8. 27.28-23 2-7. 28.40-34 13-18. 29.42-38 9-13. 30.38-32 4-9. 31.48-43 6-11. 32.32-28 21-27. 33.43-38 16-21. 34.44-39 11-16. 35.50-44 9-14. 36.44-40 15-20. 37.24x15 25-30. 38.34x25 14-19. 39.23x14 18-23. 40.29x9 8-13. 41.9x18, 12x45. 42.33-28 22x33. 43.31x2. 2-0

Fred Roedolph – Jan Willem Hoeve Lent 55+ Ronde 6, 24-10-2024

1.32-28 18-23. 2.33-29 23x32. 3.37x28 19-24 4.39-33. 14-19 5.44-39 17-22. 6.28x17 11x22. 7.50-44 6-11. 8.38-32 1-6. 9.41-37 11-17. 10.31-26 20-25. 11.29x20 25x14. 12.37-31 7-11. 13.43-38 12-18. 14.49-43 15-20. 15.32-27 19-23. 16.34-30 23-28. 17.40-34 28-32. 18.34-29 32x21. 19.29-23 18x29. 20.33x15 14-19. 21.44-40 10-14. 22.40-34 5-10. 23.30-25 13-18.

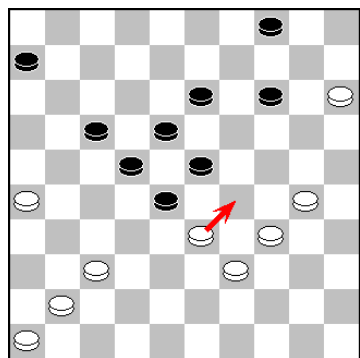

24.34-29 8-13. 25.35-30 19-23. 26.39-34 14-19. 27.29-24 10-14. 28.34-29 23x34. 29.30x39 19x30. 30.25x34 2-8. 31.45-40 13-19 32.40-35 8-13. 33.35-30 19-23. 34.38-33 22-28. 35.33x22 18x27. 36.31x22 17x28. 37.26x17 11x22. 38.43-38 13-18. 39.42-37 3-8. 40.36-31 8-12. 41.48-42 16-21. 42.31-26 21-27. 43.38-32 27x38. 44.42x33 12-17. 45.47-41 9-13. 46.33-29?

Wit moest het hier absoluut hebben van: 46.37-32 28x37. 47.41x32 6-11. en nu wel 48.33-29 22-28. 49.32-27 17-22. 50.46-41 22x31. 51.26x37 14-19. 52.30-25 11-16. 53.41-36 28-32. 54.37x28 23x32 55.39-33 32-37. 56.36-31 37x26. 57.15-10 4x15. 58.25-20 15x24 59.29x20. En d.m.v. een dubbelloffer redt wit zich naar remise.

46...22-27. 47.41-36 17-22. 48.37-31 6-11?

Zoals Kingsrow 1.63 aangeeft had zwart hier kunnen winnen door: 48...28-32!! 49.46-41 23-28. 50.39-33 28x39. 51.34x43, 13-19. 52.30-25 19-23. 53.29-24 14-19. 54.24x13 18x9. 55.25-20 6-11. 56.43-39 23-28. 57.39-34 32-38. 58.34-30 38-43 59.30-25 11-17. 60.20-14 9x20. 61.25x14 43-49. 62.15-10 (Want 62.14-10 is niet mogelijk wegens 62...27-32. 63.41-37 32x41. 64.36x47 49-32! 65.47-42 32-46. en de toekomstige witte dam wordt daarna altijd gevangen.) 62...4x15. 63.14-9 28-32. en wit kan geen dam halen en moet dus verder met 64.41-37 32x41 65.36x47 27x36. maar kan dan nog steeds geen dam halen en moet zelfs nog een schijf geven door 66.26-21 17x26. 67.9-3. en wit heeft dan wel zijn dam, maar verliest kansloos door overmacht.

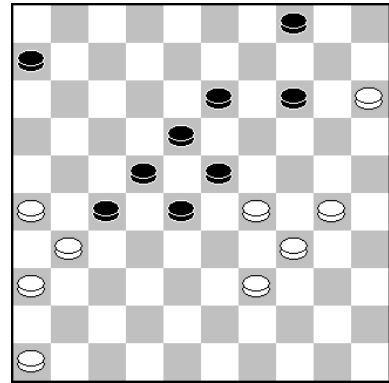

49.46-41?

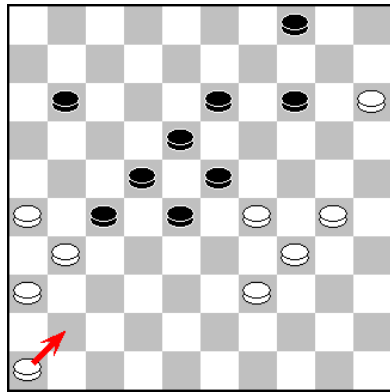

Dit is verliezend voor wit. Wit moest het hebben van het offer: 49.26-21 27x16. 50.31-27 22x31. 51.36x27 Een sterk offer want het zwarte centrum is plotsklap krachteloos. Het beste kan zwart dan ook terug offeren met 51...28-32. 52.27x38. en na bijvoorbeeld 52...11-17. 53.46-41 16-21. is alles weer in evenwicht.

49...11-17. 50.41-37 27-32?

Maar toch mist Jan Willem hier de winst!

De winst zat er als volgt in zoals o.a. Kingsrow 1.63 aangeeft: 50...13-19!! 51.30-25 4-9!! en wit heeft geen goede zet meer. (Of nu wel 51...27-32!! 52.26-21. wat anders? 52...32x41.

53.21x12 18x7. 54.29x27 41-47. 55.27-21 47-24. en zwart wint probleemloos.)

51.29-24 32x41. 52.36x47 28-32. 53.47-42?

Dit is een fatale foutzet van wit.

Hier moest wit verder met: 53.39-33 23-28 (Want op 53...14-20? volgt immers 54.33-28 20x40. 55.28x8=). 54.47-42 28x39. 55.34x43 14-20. 56.42-38 20x29. 57.38x27 29-33. 58.30-24, 22-28. 59.43-38 33x42. 60.27-21 28-33. 61.21x23 42-48. met remise.

53...32-37. 54.30-25 37x48. 55.24-20.

Ook het door Flits 3.1 aangegeven damafname met: 55.24-19, 13x24. 56.39-33 48x30 57.25x34 is natuurlijk volledig kansloos.

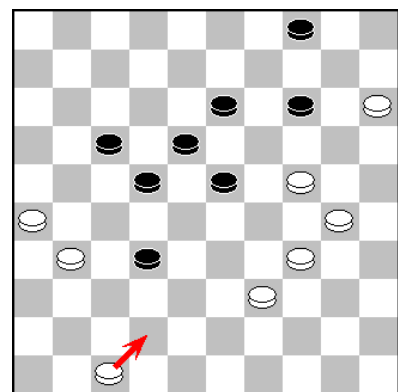

55...48-42.

Net zo makkelijk is 55...22-28. 56.20x9 17-21. 57.26x17 48x14

56.20x9 17-21. 57.26x8 42x14.

0-2

De laatste ronde, speelde ik vorig jaar in de 2023 editie van het Lent 55+ toernooi in de laatste ronde op bord 1 tegen Andrew Tjon-A-Ong. In 2024 mocht ik plaats nemen op het laatste bord tegen niemand minder dan Ton Holla. Groter kan het contrast niet zijn. Ik zat overigens naast Bert Verton die ongeveer hetzelfde beleefde. Maar goed het was tevens mijn laatste kans om in ieder geval één partij te winnen in deze week, daar moest ik voor mijn gevoel alles aan doen.

1.32-28 17-21. 2.37-32 21-26. 3.41-37 20-25.

Een opmerkelijke zet, die niet helemaal nieuw is. In de lijst die in Turbo Database 12 tevoorschijn komt na 3...20-25 bevatten o.a. namen als: Jan Bom, Geert van Dijk, Wim de Jong, Evert Bronstring, Ton Sijbrands, Vladimir Kaplan om maar aan te geven dat het geen onzinnige zet is.

4.31-27.

Zelf speelde ik tegen Gerrit Boom (Clubcompetitie 1987). 4.34-30 25x34. 5.39x30.

4...14-20. 5.37-31 26x37. 6.42x31 10-14. 7.47-42 5-10. 8.46-41 20-24. 9.34-30.

Vanaf hier zijn er geen praktijk voorbeelden meer te vinden. Bekender is de stand na 9.41-37.

9...25x34. 10.40x20 15x24. 11.41-37 10-15. 12.44-40 18-23.

Er is nu een rustig klassieke stand op het bord gekomen.

13.39-34 12-18. 14.34-30 7-12. 15.50-44 12-17. 16.30-25.

Wit mag natuurlijk geen 16.31-26?? spelen, wegens het kaatsingszetje 16...24-29. 17.33x24, 17-21. 18.26x17 11x33. 19.38x29 23x25. met schijfwinst voor zwart.

16...2-7. 17.44-39 7-12.

Logischer is om hier de ruil 17...17-22. 18.28x17 11x22. te doen. Als wit dan 19.31-26 22x31 20.36x27. speelt, lijkt zwart wel iets voordeel te hebben, omdat wit's lange vleugel wat dun is geworden.

18.40-34 14-20.

Zie vorige opmerking.

19.25x14 9x20. 20.34-30.

Nu had wit prima de aanval kunnen zoeken door: 20.27-22 18x27. 21.31x22.

20...4-9. 21.49-44.

Tot hier had wit steeds 27-22x22 kunnen doen, en voor zwart had steeds 17-22x22 kunnen doen, dat was voor beide spelers een betere optie. Na de volgende zet is dit thema uit de wereld.

21...17-21. 22.44-40 9-14?!

Een belangrijke beslissing, maar of dit de beste manier van spelen is, daar kunnen we een vraagteken bijzetten. Wit heeft zeker na deze zet wel wat voordeel.

23.30-25.

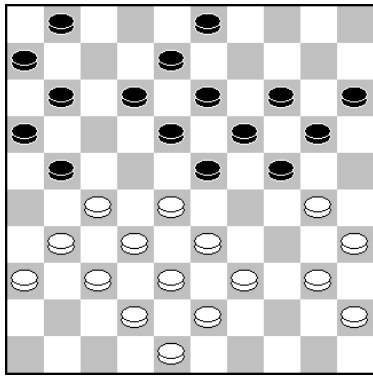

De beste zet voor wit is zoals Kingsrow en Scan aangeven.
23.39-34!!

A) Zwart moet dan eigenlijk wel 23...24-29. 24.33x24 20x29. spelen, waarna wit de afwikkeling 25.30-24 19x39. 26.28x10, 15x4. 27.43x23 18x29. 28.40-34 29x40. 29.45x34. kan nemen. En wit heeft geen enkel probleem, en heeft licht voordeel.

B) Op 23...20-25? speelt wit: 24.27-22!! (Dat is veel beter dan 24.34-29 25x34. 25.29x9 13x4. 26.40x29 23x34. waarna wit nog steeds licht voordeel heeft.). 24...18x27. 25.31x22. en zwart heeft een groot probleem.

Natuurlijk moet wit ook opletten, zo zou 23.31-26?? niet meer dan een blunder betekenen, wegens het "type zetje" 23...24-29. 24.26x17 11x31. 25.36x27 29-34. 26.40x29 23x25.

23...21-26. 24.39-34. Ook in deze partij lijkt er weinig te halen voor mij. Ton Holla staat onderaan de ranglijst met 0 punten (Ondanks dat hij gewonnen heeft gestaan tegen Herman van Westerloo eerder in dit toernooi, en daarvoor na afloop nog een prijs ontving.) Met een virtuele rating van 672. Werd ik hier eigenlijk van het bord geschoven.

24...12-17?!

De engines proberen hier het vege lijf te redden door de noodactie (Ja, zover is het hier al!)

24...24-30. 25.35x24 19x39 . 26.28x10 39x28. 27.25x14 15x4. 28.32x23 18x29. 29.40-34 29x40 30.45x34. met uitstekende winstkansen voor wit.

25.34-30?!

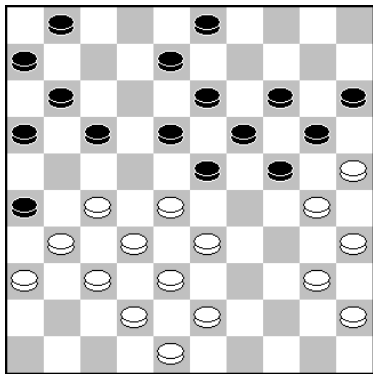

Na deze zet overleeft zwart in ieder geval deze opening.

Een zet waar ik stevig rekening mee hield was: 25.34-29!! 23x34. 26.40x29. Mijn bedoeling was hier 26...17-22. 27.28x17 11x22. Maar dit blijkt absoluut niet goed. Mijn berekening ging als volgt: 28.32-28. (Maar wit heeft veel beter namelijk 28.43-39!! waarna wit zo goed als gewonnen staat.). 28...1-7. 29.28x17 7-12. 30. 27-22. (met de hoop dat wit iets als 30.38-32 12x21. 31.43-39= zou spelen.) 30...18x27. 31.31x22 12x21 32.38-32 8-12. 33.32-28 Met uitstekend spel voor wit.

25...17-22. 26.28x17 11x22.

Dit is het kantelpunt van deze partij, want nu heeft zwart licht voordeel.

27.33-29 23x34. 28.30x39.

Logischer is hier om anders te slaan namelijk met 28.40x29 24x33. 29.38x29 19-23. 30.43-38, 23x34. 31.30x39. maar ook hier heeft zwart licht voordeel.

28...19-23.

Nu is zwart definitief uit de problemen, en controleert het centrum.

29.39-33 3-9.

Een logisch vervolg zou hier zijn: 29...24-29. 30.33x24 20x29. 31.43-39 6-11. 32.40-34 29x40. 33.45x34. en zwart heeft een gezonde stand, terwijl wit nog wel wat op te lossen heeft.

30.33-29 23x34. 31.40x29 24x33. 32.38x29 20-24. 33.29x20 15x24. 34.43-38! 24-29.

zwart heeft geen keus.

35.35-30?

Maar hier maakt Ton een verkeerde keuze, beter is hier:

35.48-43! 1-7. 36.43-39 8-12. 37.45-40 13-19. 38.40-34 29x40. 39.35x44 19-23. 40.39-33, 6-11. 41.33-29 23x34. 42.32-28 22x33. 43.38x40. en de stand is in evenwicht.

35...13-19!

Nu heeft zwart groot voordeel.

36.48-43 9-13. 37.43-39 1-7?!

Maar na deze zet is het voordeel weer verdwenen.

Om voordeel te blijven houden was hier: 37...8-12. nodig, ik heb hier nog wel een tijdje gerekend, maar dacht dat de tekstzet net iets mooier was. Maar dit blijkt dus een enorme misvatting.

38.45-40 19-23. 39.40-35 (Want op 39.39-33? volgt sterk 39...22-28!!). 39...22-28. 40.27-22. (Op 40.39-34? 29x40. 41. 35x44. volgt de kleine combinatie 41...14-20!! 42.25x14 23-29. 43.32x34 13-19. 44.14x23 18x49-+) 40...28x17. 41.39-33 16-21 42.33x24 23-28. 43.32x23 18x20. en zwart heeft een schijf meer.

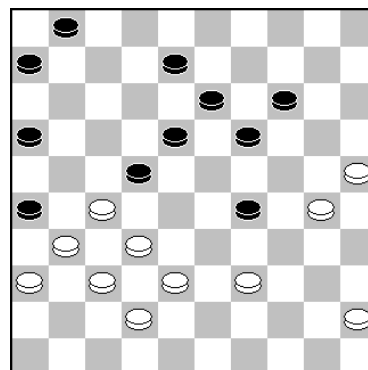

38.39-33?

Maar de witspeler profiteert niet van het buitenkansje.

De stelling is in evenwicht na: 38.39-34 29x40. 39.45x34 7-12. 40.30-24 (Maar ook gewoon 40.34-29 geeft gelijkwaardig spel.) 40...19x39. 41.38-33 39x28. 42.32x23 18x29. 43.27x20=

38...7-12. 39.33x24 22-28. 40.32x23 18x20. 41.45-40 20-24. 42.40-35 6-11. 43.38-33.

Maar ook: 43.38-32 13-18. 44.42-38 18-23. is niet beter dan de partijvariant.

43...14-20. 44.25x23 13-18. 45.30x19 18x47. 46.19-14.

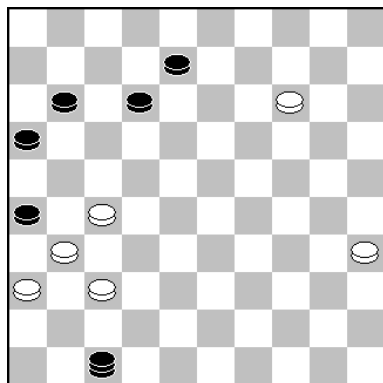

Hier schrok ik toch even, want ik dacht even dat ik wit niet meer tegen kon houden. Maar toen ik de stand goed doorrekende bleek dit toch mee te vallen. Maar ik had dit natuurlijk wel voor de damzet moeten berekenen.

46...47-15! 47.27-22.

Ik dacht natuurlijk aan de volgende variant: 47.14-10 15x4. 48.27-22 4x27. 49.31x22 . maar zag ik tot mijn opluchting de volgende winst: 49...8-13. 50.35-30 13-19. 51.30-25 19-24. 52.37-32 11-17. 53.22x11 16x7. 54.32-28 7-11. 55.28-23 12-18. 56.23x12 11-17. 57.12x21 26x17. 58.36-31 17-21. 59.31-26

21-27. met een dubbele oppositie.

Maar mijn tegenstander zag niet dat hij de dam kon afpakken.

47...8-13. 48.31-27 13-19. 49.14x23 15-10. 50.22-18 10x21. 51.18x7 11x2.

en wit gaf op, zodat ik op de valreep toch nog een overwinning mocht noteren. Maar hoe anders had dat kunnen zijn als wit wel had geprofiteerd van zijn voordeel die hij in de opening behaalde?
0-2.

PRIMA VIERDE COMPETITIERONDE VOOR DE WAARDAMMERS

door Anton Kosior

Alle drie de thuisspelende teams wisten hun wedstrijd in winst om te zetten. Met name het vierde, ons "jeugdteam" wekte verbazing, door met maar liefst 13-3 uit te halen tegen het tweede team van DCPAR. De overwinning van het tweede had zeker nog hoger kunnen uitvallen en het eerste deed wat van hen verwacht werd. Het derde team hield in Nieuwland NDV fraai op 8-8 en dat terwijl op bijna ieder bord NDV een sterkere speler had zitten!

OZO	-	Ijmuiden	8 - 8	Damlust 2	-	Heijmans Excelsior	8 - 8
1 Radj. Jharap	-	Martin v.Dijk	0 - 2 1	A.de Bruijn	-	M.v.Ballegooijen	0 - 2 8
2 Johan Wiering	-	Krijn ter Braake	2 - 0 6	R. Mooser	-	A.Tjon A Ong	1 - 1 3
3 Kenny Kroon	-	Kees Pippel	2 - 0 2	Peter v.Eck	-	Frank Teer	0 - 2 6
4 Johan Capelle	-	M.Doornbosch	1 - 1 4	A. Leclerc	-	A. Vermeulen	1 - 1 5
5 Frank Pasman	-	Jesse Bos	1 - 1 7	H.v.Klaveren	-	Ad de Hoon	1 - 1 7
6 J.v.Goudoever	-	Ivo de Jong	0 - 2 3	A. Venema	-	R.v.Oosterhout	1 - 1 4
7 Peter v.Heun	-	Stijn Tuijtel	1 - 1 8	E.Hoogendoorn	-	Frank Reijkers	2 - 0 1
8 Rob Geurtsen	-	C.v.der Vlis	1 - 1 5	Harry Kolk	-	David Riupassa	2 - 0 2

RDC Rijnsburg	-	SNA	6 - 10	Schiedam 2	-	DIOS/Eureka	11 - 5
1 R. Kromhout	-	J. Hengefeld	1 - 1 4	E. de Jager	-	M. Koullen	1 - 1 3
2 Rin.Kromhout	-	J.Groeneweg	1 - 1 8	G.v.den Berg	-	Jasper Kole	2 - 0 1
3 T.Wielaard	-	Theo Tesselaar	1 - 1 2	Waldo Aliar	-	Rudi Claes	1 - 1 7
4 H. Tangelder	-	R. Boulonois	0 - 2 1	W. Thoen	-	T. Schippers	2 - 0 5
5 C.v.Dusseldorp	-	Vic Voskuil	1 - 1 5	M. Yöney	-	M.Werrebrouck	2 - 0 2
6 A. Schoneveld	-	M.Koopmanschap	0 - 2 3	G.v.Mastricht	-	Brion Koullen	1 - 1 6
7 Richard Meijer	-	G. Verhagen	1 - 1 6	R. Balkaran	-	O.Kamychleeva	0 - 2 8
8 E.Hogewoning	-	V. Doumesh	1 - 1 7	Tiny Mous	-	H.de Baetselier	2 - 0 4

De Waarddammers	-	CEMA/De Vaste Zet	11 - 5
1 Thijs Verboon	-	André Maertzdorf	2 - 0 7
2 Wim Kalis	-	Patrick Casaril	2 - 0 4
3 Job Arts	-	Clemens Crucius	1 - 1 5
4 Anton Kosior	-	Adiatu Adesoji Ibrahim	1 - 1 6
5 Shammie Kasnadi	-	Martijn van Gortel	2 - 0 2
6 Alex Poliakov	-	Ewa Schalley-Minkina	0 - 2 8
7 Peter Hartog	-	Bert Verton	2 - 0 1
8 Peter de Hek	-	Wiel Maertzdorf	1 - 1 3

Dit waren de uitslagen in Hoofdklasse B. Ijmuiden liep zijn eerste verliespunt op, maar blijft aan de leiding na vier van de negen ronden. Achteraf een soepele overwinning van ons eerste. Alleen Alex verloor.

Thijs Verboon	-	André Maertzdorf	2 - 0	9-11-2024	0.13/0.05
1.34-29 19-23	13.42x31 18-23	24.29x20 15x24	35.38-33 21-26	46.31-26	3- 9
2.40-34 14-19	14.28x19 14x23	25.39-33 14-20	36.37-32 26x37	47.33-29 14-20	
3.45-40 19-24	15.49-43 10-14	26.25x14 9x20	37.42x31 6-11	48.40-34 2- 8	
4.32-28 23x32	16.35-30 14-19	27.47-42 11-17	38.43-39 11-17	49.34-30 20-25	
5.37x28 17-22	17.46-41 5-10	28.41-37 7-12	39.48-42 19-23	50.30-24 8-13	
6.28x17 12x21	18.33-28 9-14	29.34-29 23x34	40.28x19 13x24	51.39-34 13-18	
7.38-32 7-12	19.50-45 15-20	30.40x29 20-25	41.32-28 16-21	52.24-19 21-27	
8.32-28 1- 7	20.30-25 4- 9	31.29x20 25x14	42.42-38 20-25	53.19-13 27-32	
9.41-37 20-25	21.39-33 10-15	32.33-29 17-22	43.29x20 25x14	54.13x 4 32x43	
10.29x20 25x14	22.44-39 12-18	33.28x17 12x21	44.45-40 18-22	55.34-30 25x34	
11.37-32 21-26	23.33-29 20-24	34.32-28 14-20	45.28-23	8-12	56.29x40 18x29
12.43-38 26x37					57. 4x49



Tot hier leek André regelrecht op weg naar remise. Hij nam geen enkel risico en kwam nooit in het nadeel, maar na deze op het oog "onschuldige" zet, is de zwarte stand plots verloren.

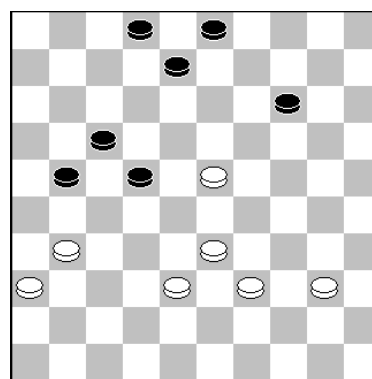

45. ..., 8-12?

Foto: Anton Kosior

Goed is: 45...14-20! 46.40-35 20-24. 47.31-26 3-9. 48.39-34 8-12. 49.34-30 (Op 49.34-29 22-28! 50.33x11 24x42. 51.26x8 2x13. met remise.) 49...22-27. 50.30x19 12-18. 51.23x12 17x8. 52.26x17 8-12. 53.17x8 2x24. 54.33-28 24-29. 55.35-30 9-14. met remise.

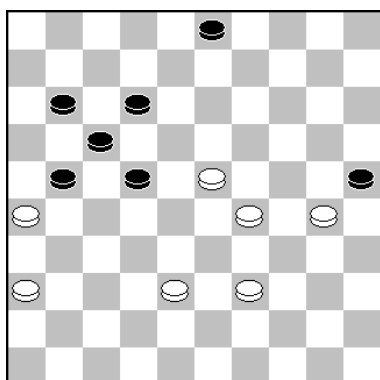

Analysediagram na 20-25.

46.31-26! 3-9. Iets beter, maar ook verloren is: 46...14-20. 47.33-29 2-7. 48.40-34 7-11. 49.34-30 20-25. Zie diagram! 50.39-33! A. 25x34. 51. 29x40 11-16. 52.40-34, 3-8. 53.34-29 22-27. 54. 38-32 27x38. 55.33x42, 8-13. 56.29-24. enz.



Foto: Shammie Kasnadi

A. Geen 50.30-24? 3-8! 51.23-19 (Op 51.39-34 11-16. 52. 38-33 21-27. 53.23-19 8-13. 54.19x8 12x3. 55.33-28 22x33 56.29x38 17-22. 57.26-21 27-32. 58.38x18 16x27. en bij goed spel loopt het remise.

51...8-13. 52.19x8 12x3. 53.38-32 22-27. 54.32-28 11-16. 55.39-33 17-22. met remise.

Patrick Casaril	-	Wim Kalis	0-2	9-11-2024	0.03/0.02
1.32-28 19-23		11.32x21 16x27	21.39-33 18x27	31.45-40 9-14	41.38-33 9-13
2.28x19 14x23		12.37-31 12-17	22.34-29 23x34	32.40-34 12-17	42.44-40 4-10
3.37-32 10-14		13.31x22 17x28	23.40x20 25x34	33.37-31 17-22	43.34-30 10-15
4.41-37 5-10		14.33x22 18x27	24.44-40 14x25	34.28x17 11x22	44.39-34 14-19
5.46-41 14-19		15.41-37 13-18	25.40x29 19-24	35.42-37 6-11	45.40-35 2- 8
6.35-30 20-25		16.37-31 8-13	26.29x20 25x14	36.43-39 19-23	46.33-29 13-18
7.40-35 15-20		17.31x22 18x27	27.48-42 1- 7	37.35-30 8-12	47.30-25 11-17
8.44-40 20-24		18.42-37 10-14	28.42-37 7-12	38.30-24 12-18	48.35-30 27-32
9.50-44 17-21		19.37-31 7-12	29.47-42 14-19	39.49-44 13-19	49.37x28 22x35
10.31-26 21-27		20.31x22 12-18	30.33-28 3- 8	40.24x13 18x 9	



Foto: Shammie Kasnadi.

Hier had Patrick voor één punt moeten gaan, want een kansrijke omsingeling zit er voor wit niet meer in. Remise geeft:

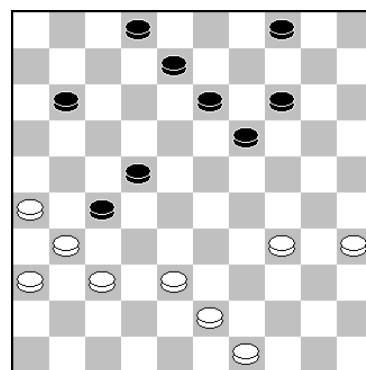

36.43-39.

36.37-32! 11-16. 37.32x21 16x27. 38.38-32 27x38. 39.43x32. Mogelijk was wit bang voor: 22-28. 40.32x23 19x28, maar na: 41.34-29! 13-18. 42.49-43, 8-12. 43.31-27 2-7. 44.27-21 7-11. 45.21-16 14-19. 46.16x7 12x1. 47.29-24 19x30. 48.35x24 1-7. is het snel remise.

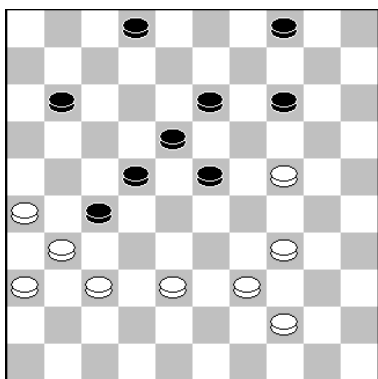

39...13-19.

Sterker lijkt: 39...4-10! 40.34-30 10-15. 41.44-40 2-7. 42.30-25 7-12. 43.40-34 13-19. 44.24x13 18x9. 45.39-33, 9-13. 46.33-29 12-18. 47.34-30 23x34. 48.30x39 18-23. 49. 37-32 11-16. 50.32x21 16x27. 51.26-21! 27x16. 52.38-32, 23-29. 53.32-27 13-18. 54.31-26 22x31. 55.36x27 14-19. 56.26-21 18-23. 57.39-34! 29x40. 58.21-17 40-44. 59. 17-12 44-50. 60.12-8. en het loopt nipt remise.

We komen nu in een (tijdnood-)fase, waarin er aan beide kanten van alles mis gaat.

42.44-40? Dit zou normaliter de verliezende zet moeten zijn. Remise geeft hier: 42.33-29! 23-28. 43.34-30 11-17. 44. 39-34 13-18. 45.44-39 2-8. 46.37-32! 28x37. 47.31x42, 8-13. 48.39-33 14-19. 49.29-24. enz.

42...4-10? Wim miste nu het winnende 42...14-20!!

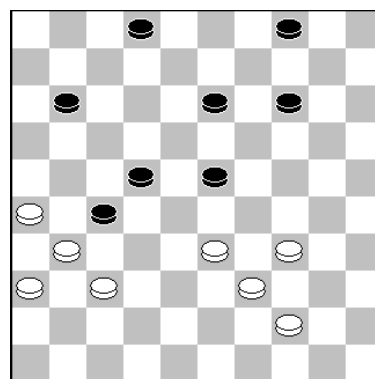

43.33-29 13-18. 44.40-35 23-28. 45.34-30 20-25. 46.30-24 4-9. 47.39-34 11-17. 48.24-19, 9-13. 49.19x8 2x13. 50.29-24 28-33. 51.35-30 13-19. 52.24x13 18x9. 53.30-24 9-13. 54.34-30 25x34. met winst door overmacht!

43.34-30? Zowel 43.33-29, als 43.40-35 leveren remise op. Maar niet de partijzet.

43...10-15. Zeker winst geeft: 43...14-20! Het beste is nu nog: 44.26-21 27x16. 45.37-32 20-25 46.32-28 25x45. 47.28x6 45-50. 48.31-27 23-28. 49.33x22 50x17. 50.6-1 10-15. en overmacht.

44.39-34? De remise is niet gemakkelijk, maar zit er in met: 44.40-34! 13-18. 45.33-29 2-8. 46.39-33 23-28. 47.29-24 28x39. 48.34x43 18-23. 49.30-25 23-28. 50.43-38 11-17. 51.37-32

28x37. 52.31x42 22-28. 53.42-37 8-13. 54.36-31! 27x36. 55.38-32 28-33. 56.32-27 33-39. 57.27-21 17-22. 58.21-16. en bij goed spel van wit loopt het remise!

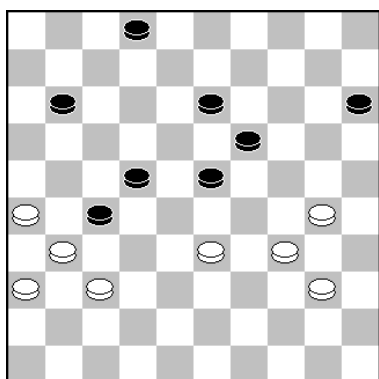

Stand na 44...14-19(?)

Winst geeft: 44...2-8! 45.30-24 14-19. 46.34-30 8-12. 47.30-25 19x30. 48.25x34 15-20. 49.34-30 20-25. 50.40-34 23-28. 51.33-29 12-18. 52.29-24 13-19. 53.24x13 18x9. 54.30-24 11-17. 55.34-29 9-13. 56.37-32 27x38. 57.31-27, 22x31. 58.36x27 38-43. 59.24-19 13x33. 60.27-21 17-22. 61.21-16 43-49. met overmacht.

45.40-35? Remise geeft: 45.26-21! 27x16. 46.37-32 13-18. 47.30-25 11-17. 48.34-30 2-7. 49.31-26 16-21. 50.36-31 7-12 51.40-34 15-20. 52.25x14 19x10. 53.32-28 23x32. 54.31-27 22x31. 55.26x28 21-26. 56.30-24 26-31. 57.24-20 31-37. 58.

34-30 37-42. 59.30-25 42-48. 60.20-15 10-14. 61.25-20 14x25. 62.15-10. en het loopt remise.

45...2-8? Weer miste Wim de winst. Goed is: 45...23-28! 46.33-29 13-18. 47.30-25 11-17. 48.34-30 19-23! 49.30-24 23x34. 50.24-19 34-39. 51.19-14 39-44. 52.14-9 44-49. 53.9-4, 18-23. 54.25-20 15x24. 55.4-10 49-43. 56.10-4 28-33. 57.4-15 33-38. 58.15x32 38x27. uit.

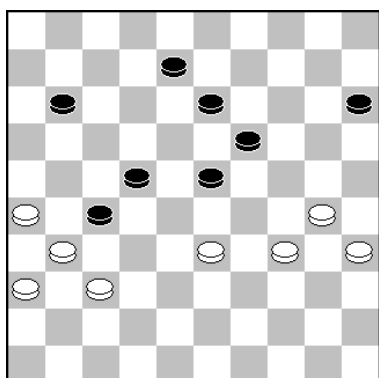

46.33-29??

45...2-8? Weer miste Wim de winst. Goed is: 45...23-28!

46.33-29 13-18. 47.30-25 11-17. 48.34-30 19-23! 49.30-24, 23x34. 50.24-19 34-39. 51.19-14 39-44. 52.14-9 44-49. 53.9-4 18-23. 54.25-20 15x24. 55.4-10 49-43. 56.10-4, 28-33. 57.4-15 33-38. 58.15x32 38x27. uit.

46.33-29?? De definitieve fout van Patrick, waarna Wim de stand in winst omzette.

Remise geeft: 46.26-21 (en ook 30-25), 27x16. 47.37-32 11-17. 48.31-27 22x31. 49.36x27, 13-18. 50.33-28 19-24. 51.28x19 24x13. 52.34-29! 13-19. 53.32-28 8-13. 54.30-24 19x30. 55.35x24 17-21. 56.28-23 21x32. 57.23x12. enz.

Job Arts	-	Clemens Crucius	1 - 1	9-11-2024	0.08/0.06
1.33-29 17-22		12.48-43 7-12	23.40x29 10-14	33.39-33 11-17	43.33-29 17-22
2.39-33 19-23		13.46-41 21-26	24.35-30 14-19	34.30-24 19x30	44.39-33 18-23
3.44-39 14-19		14.33-28 11-17	25.29-24 20x29	35.35x24 3- 9	45.29x18 22x13
4.50-44 10-14		15.36-31 17-22	26.33x24 9-14	36.37-32 14-19	46.33-29 13-18
5.32-28 23x32		16.28x17 12x21	27.45-40 6-11	37.24-20 15x24	47.44-39 26-31
6.37x17 12x21		17.31-27 4-10	28.40-35 18-22	38.29x20 9-14	48.37x17 19-23
7.38-32 7-12		18.38-33 19-24	29.39-33 13-18	39.20x 9 13x 4	49.32x21 23x32
8.43-38 1- 7		19.32-28 23x32	30.24x13 8x19	40.49-44 4- 9	50.47-41 16x27
9.31-26 19-23		20.27x38 10-14	31.33-29 2- 8	41.41-37 9-14	51.17-11 27-31
10.26x17 12x21		21.34-30 5-10	32.44-39 8-13	42.43-39 22-27	52.11- 7 14-19
11.41-37 14-19		22.30x19 14x34			



Foto: Shammie Kasnadi.

Job speelde een prima partij, maar kreeg niet meer dan licht voordeel. Hier leek het nog even spannend te worden maar

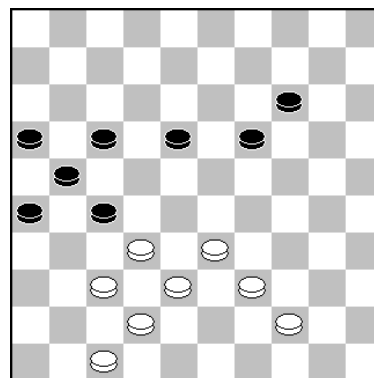

43.33-29.

Clemens speelde weer de sterkste zet: 43. ..., 17-22!

Verboden was: 43...14-20??, wegens: 44.38-33 27x38. 45.29-23 19x28. 46.33x13 en wit wint.

44.39-33 18-23. 45.29x18 22x13. 46.33-29 13-18. 47.44-39 26-31!!

Hier wikkelde zwart terecht af naar remise. Alle andere zetten verliezen voor zwart.

Op 47...14-20?? 48.38-33 27x38. 49.29-23! en wit wint.

Op 47...18-22?? 48.29-23! 19x28. 49.32x23 27-31. 50.39-33. en wit wint.

Op 47...27-31?? 48.29-24! 19x30. 49.39-34 30x39. 50.38-33 39x28. 51.32x12. en wit wint.

Op 47...19-23?? 48.29-24 18-22. 49.39-33 23-29. 50.24-20 14x25. 51.33x24. en wit wint.

48.37x17 19-23. 49.32x21 23x32. 50.47-41 16x27. 51.17-11 27-31. 52.11-7 14-19. en 1-1.

Adiatu Adesoji Ibrahim				- Anton Kosior				1 – 1	9-11-2024	0.13/0.13
1.32-28	18-23	13.31x22	11-17	25.28x17	12x21	37.27-22	7-12	49.40-34	29x40	
2.38-32	12-18	14.22x11	16x 7	26.39-33	18-23	38.42-38	1- 7	50.35x44	14-19	
3.34-30	20-25	15.34-30	4- 9	27.49-44	5-10	39.48-42	12-18	51.38-32	13-18	
4.42-38	25x34	16.50-44	12-18	28.44-40	10-14	40.22-17	7-12	52.22x13	19x 8	
5.39x30	15-20	17.32-28	23x32	29.36-31	21-26	41.17x 8	3x12	53.32-27	12-18	
6.47-42	7-12	18.37x28	20-25	30.40-34	24-29	42.32-27	9-14	54.44-39	8-12	
7.30-25	20-24	19.44-40	25x34	31.33x24	19x39	43.37-32	24-29	55.37-32	18-23	
8.44-39	10-15	20.40x20	15x24	32.43x34	13-19	44.33x24	23-28	56.27-22	26-31	
9.40-34	14-20	21.41-37	7-12	33.34-30	14-20	45.32x23	18x20	57.22-18	31-36	
10.25x14	9x20	22.46-41	6-11	34.45-40	8-13	46.27-22	19-23	58.18x20	36-41	
11.28-22	17x28	23.37-32	11-17	35.38-33	20-24	47.42-37	23-29	59.20-15	41-46	
12.33x22	18x27	24.41-37	17-22	36.31-27	2- 7	48.30-25	20-24	60.39-33		



Foto: Shammie Kasnadi.

Hier investeerde ik veel bedenktijd om een keuze te maken tussen de partijzet en 23-29.

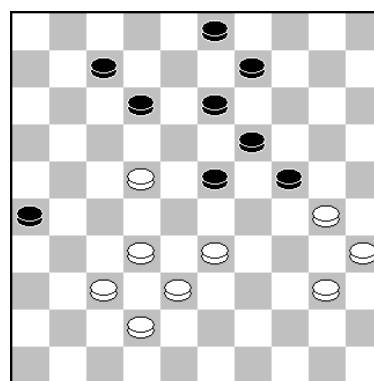

39...12-18.

Het liefst had ik voor 23-29 gekozen, maar gezien het feit dat we voor stonden en niemand nadeel had, besloot ik toch om voor zekerheid te gaan.

Ook zag ik dat wit altijd kan ruilen, als hij in temponood zou komen. De engines kiezen voor:

39...23-29. Er kan volgen: 40.30-25 19-23. 41.40-34 29x40. 42.35x44 23-29. 43.32-28 3-8. 44.37-32 26-31. 45.44-40 9-14. 46.40-35 12-18. 47.28-23 18x27. 48.23x34 31-36. 49.32x21, 36-41. 50.34-29 14-20. 51.25x14 41-46. 52.29x20 46x5. 53.20-15. en het loopt remise.

40.22-17 7-12. Hier stelde ik al remise voor, maar wit wilde nog even doorspelen.

Shammie Kasnadi - Martijn van Gortel				2 - 0	9-11-2024	0.55/0.03	
1. 32-28	17-22	10. 50-45	21-27	19. 39-33	21-26	28. 31x22 18x27	38. 28-23 18-22
2. 28x17	12x21	11. 32x21	26x17	20. 44-39	26x37	29. 43-38 3-8	39. 40-35 12-17
3. 37-32	7-12	12. 37-32	14-20	21. 42x31	6-11	30. 48-43 7-11	40. 36-31 8-12
4. 41-37	21-26	13. 32-28	20x29	22. 46-41	11-16	31. 28-23 14-20	41. 31-26 9-13
5. 34-30	11-17	14. 33x24	10-14	23. 41-37	10-14	32. 40-34 16-21	42. 19x8 12x3
6. 40-34	20-25	15. 38-33	5-10	24. 34-29	17-22	33. 45-40 11-16	43. 24-19 3-8
7. 30-24	19x30	16. 42-38	14-20	25. 28x17	12x21	34. 23-19 27-32	44. 32-28 10-14
8. 35x24	1-7	17. 47-42	20x29	26. 38-32	8-12	35. 37x28 4-10	45. 19x10 15x4
9. 45-40	17-21	18. 33x24	16-21	27. 32-28	21-27	36. 38-32 13-18	46. 35-30 4-10
						37. 43-38 2-7	47. 38-32 10-15



Na deze zet begint het nadeel van Martijn serieus te worden. Beter is: 31...16-21 32.40-34, 12-17.

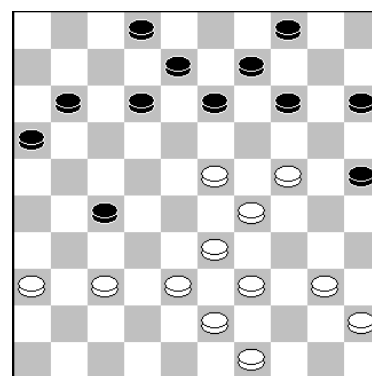

31. ..., 14-20(?)

Foto: Anton Kosior

33.45-40 11-16. 34.40-35 21-26. 35.38-32 27x38. 36.43x32. en het nadeel valt reuze mee.

32.40-34 16-21? Deze logische zet had zwart al fataal kunnen zijn. Na 32...13-18! valt de schade mee.

33.45-40(?) Hier had Shammie al voor de winst kunnen gaan met 33.23-19!!

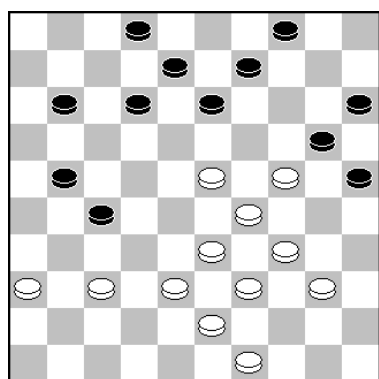

Stand na **33.45-40(?)**

33...11-16?

Martijn, die al niet veel bedenktijd meer had grijpt mis, waarna Shammie wel **34.23-19!!** speelde.

Zwart kan de schade beperken met: 33...12-17! 34.38-32, 27x38. 35.43x32 11-16. 36.36-31 8-12 37.33-28 12-18. 38. 23x12 17x8. 39.28-23 (Op 39.31-26 21-27. 40.32x21 16x27. 41.37-32 27x38. 42.29-23 20x18. 43.39-33 38x29. 44.34x14 15-20. 45.14-9 13-18. 46.9-3 4-9. 47.3x14 20x9. met remise.)

39...9-14. 40.23-18 13x22 41.24-19 14x23. 42.29x27 21-26. en zwart haalt remise.

34.23-19!! 27-32.

Ook de engines geven hier dit offer, maar het zal niet meer baten. Maar Shammie laat zijn prooi niet meer ontsnappen.

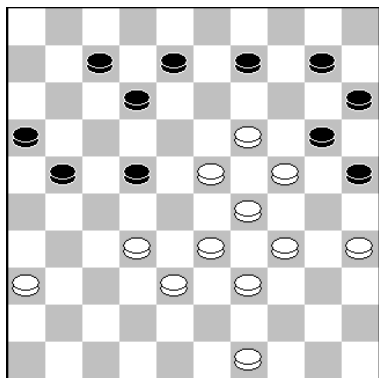

Stand na **39.40-35.**

Links: Nog sterker is:
39.32-28 12-17. 40.36-31,
7-12. 41.31-26 21-27. 42.
49-44 en zwart is verloren.

39...12-17.

Beter, maar ook verloren is:

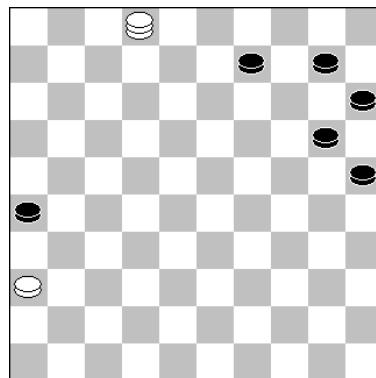

Slotstand analyse.

39...21-27. 40.32x21 16x27. 41.49-44 7-11. 42.38-32 27x38 43.33x42 12-17. 44.39-33 8-12.
45.44-39 11-16. 46.35-30 17-21. 47.42-38 21-26. 48.38-32 22-27. 49.32x21 16x27. 50.
33-28 9-14. 51.28-22 27x18. 52.19-13 18x9. 53.23-19 14x23. 54.29x7 20x40. 55.39-34,
40x29. 56.30-24 29x20. 57.7-2. met een fraaie slotstand: Zie diagram rechts boven!



Foto: Shammie Kasnadi.

Dit was niet de sterkste zet voor wit.

Na40. 49-43!,
22-27. 41.32-28
10-14. 42.19x10
15x4. 43.24x15
21-26. 44.23-19
of ook 44.34-30.
is zwart verder
kansloos.

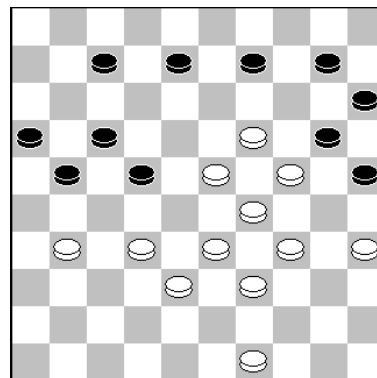

Stand na **40.36-31.**

40...8-12.

Zwart had er nog een zeer lastig eindspel van kunnen maken met: 40...10-14. 41.19x10,
15x4. 42.24x15 21-26. 43.23-18 26x28. 44.
18x27 7-11. 45.33x22 17x28. 46.38-33 28-32.
47.27x38 16-21. 48.33-28 (Op 38-32 volgt
11-16. en het loopt remise),
48. ..., 21-27. 49.29-23 11-16.

(Geen 49. ..., 27-31?? wegens 34-30! Ook geen 49...25-30. 50.34x25 27-31. 51.23-19 31-36.
52.19-14 9x20. 53.25x14 36-41. 54.28-22! en wit staat gewonnen, want op 41-46? volgt:
55.39-33 46x10. 56.33-28 10x43. 57.49x38. enz.).

50.35-30 16-21. 51.30-24 21-26. 52.34-29 27-31. 53.24-19 9-13.

(Op 53...8-12. 54.28-22 31-36. 55.22-18 12-17. 56.19-13 26-31. 57.13-8 9-13. 58.8x19,
36-41. 59.39-34 31-36. 60.38-32, 41-47. 61.29-24 47x20. 62.15x24 36-41. 63.19-13 17-22.
64.18x27 41-47. 65.13-8. met overmacht.)

54.19-14 31-36. 55.14-10 36-41. 56.39-33 8-12. 57.10-5 25-30. 58.28-22 41-47. 59.5-14, 30-35. 60.29-24 35-40. 61.23-18 12x23. 62.14x28 13-19. 63.24x13 40-45. 64.13-8 47-36. 65.22-17. en wit gaat winnen.

Na de partijzet had Shammie geen enkele moeite meer om de stand in winst om te zetten!

Ewa Schalley-Minkina		- Alex Poliakov		2 – 0		9-11-2024		0.07/0.08	
1.32-28	19-23	13.44-39	21-26	24.38-33	12-17	36.34-30	25x34	48.10-	5 39-44
2.28x19	14x23	14.40-35	17-21	25.46-41	6-11	37.39x30	9-13	49. 5x50	32-37
3.37-32	10-14	15.49-44	12-17	26.33-28	3- 9	38.43-39	23-29	50.50-28	36-41
4.34-30	14-19	16.44-40	2- 7	27.28x19	13x24	39.42-38	29-34	51.47x36	37-42
5.30-25	17-21	17.40-34	17-22	28.50-44	1- 6	40.30-25	34x43	52.28-37	42x31
6.25x14	9x20	18.28x17	11x31	29.43-38	15-20	41.38x49	26-31	53.36x27	13-18
7.41-37	5-10	19.36x27	24-29	30.38-33	20-25	42.37x17	11x31	54.35-30	6-11
8.31-27	10-14	20.33x24	19x30	31.41-36	17-22	43.33-29	24x33	55.30-24	11-17
9.33-28	11-17	21.35x24	14-20	32.44-40	22x31	44.25-20	16-21	56.24-20	17-22
10.35-30	7-11	22.25x14	9x40	33.36x27	8-13	45.20-15	31-36	57.20-14	22x31
11.39-33	20-24	23.45x34	7-12	34.40-35	18-23	46.15-10	33-39	58.14-10	
12.30-25	4- 9			35.48-43	13-19	47.32-27	21x32		



Foto: Shammie Kasnadi.

Dit was een zeer principieële partij. Analytisch gezien had Alex hier beter naar remise kunnen afwikkelen met:

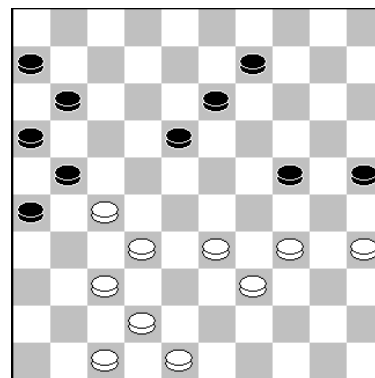

34...18-23.

34...26-31. 35.37x17 11x31. Er kan volgen: 36.34-29 6-11. 37.29x20 25x14. 38.39-34 11-17. 39.32-28 14-19. 40.35-30 16-21. 41.30-25 21-26. 42.42-38 17-21. 43.34-30 31-36. 44.38-32 21-27. 45.32x21 26x17. 46.25-20 9-14. 47.20x9 13x4. met remise.



Na deze foutzet kon Ewa de winst binnen slepen. Remise geeft: 44...31-36! 45.20-15, 19-23. 46.15-10 6-11! 47.35-30 13-18. 48. 30-24 18-22. 49.24-20 16-21. 50.10-5 22-27. 51.5x39 27x38. 52. 39x6 38-42. 53.47x38 36-41. 54.6-33 41-46. enz.

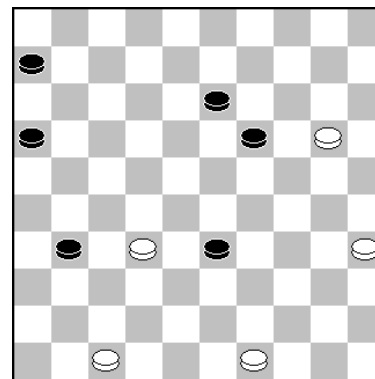

44. ..., 16-21??

Foto: Shammie Kasnadi.

Peter Hartog - Bert Verton **2 - 0** **9-11-2024** **0.42/0.20**

1.32-28	16-21	08.36x27	19-23	14.41-37	19-24	<u>21.45-40</u>	<u>4-10</u>	28.28x17	7-11
2.34-30	21-26	<u>09.50-45</u>	<u>20-24</u>	15.27-22	18x27	22.40-34	10-14	29.39-34	11x22
3.40-34	17-22	10.25-20	14x25	16.32x21	5-10	23.30-25	2- 8	30.34-29	26x17
4.28x17	11x22	11.34-30	25x34	17.44-39	10-14	24.34-30	1- 6	31.29x20	15x24
5.30-25	6-11	12.39x28	10-14	18.40-34	14-19	25.39-34	18-23	32.33-28	22x33
6.45-40	11-17	13.37-32	14-19	19.46-41	13-18	26.34-29	23x34	33.38x20	
7.31-27	22x31			20.34-30	8-13	27.30x39	17-22		

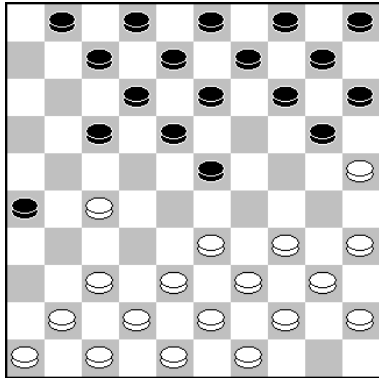

9. ...,20-24??

Links: Een enorme blunder kostte Bert een schijf.

Rechts:
Hier had Bert compensatie kunnen krijgen met:
21...15-20 22.40-34.A.
20-25! enz.

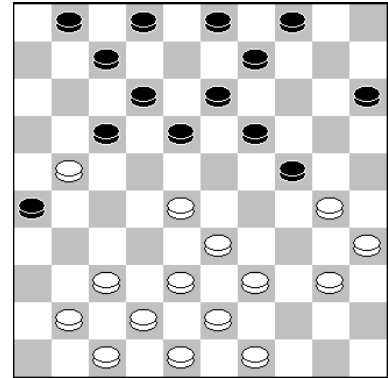

21...4-10.

Op A.22.30-25 18-22. 23.25x23 24-30. 24.35x24 13-19. 25.23x14 9x29. 26.33x24 22x35. 27.49-44 7-11. met behoorlijk wat compensatie voor zwart.

Wiel Maertzdorf - Peter de Hek **1 - 1** **9-11-2024** **0.08/0.05**

1.32-28	20-25	11.39-33	11-17	21.39-34	10-14	31.40x20	25x34	41.31-27	12-17
2.37-32	14-20	12.37-31	26x37	<u>22.45-40</u>	4- 9	32.48-42	15x24	42.33-28	6-11
3.41-37	10-14	13.42x31	17-21	<u>23.49-43</u>	<u>20-25</u>	33.33-29	24x33	43.40-34	17-21
4.34-30	25x34	14.46-41	21-26	24.50-45	2- 7	34.28x30	12-18	44.38-33	11-17
5.39x30	17-22	15.41-37	1- 7	25.27-22	18x27	35.22-17	14-20	45.27-22	21-26
6.28x17	12x21	16.47-42	12-18	26.31x22	12-18	36.43-39	20-24	46.22x11	16x 7
7.33-28	7-12	17.43-39	7-12	27.37-31	26x37	37.39-33	18-23	47.42-37	13-18
8.44-39	18-23	18.40-34	14-20	28.42x31	18x27	38.45-40	9-14	48.37-31	26x37
9.31-27	20-24	19.25x14	9x20	29.31x22	7-12	<u>39.36-31</u>	<u>8-12</u>	49.32x41	23x32
10.30-25	21-26	20.34-30	5-10	30.34-29	23x34	40.17x 8	3x12	50.34-29	



Foto: Shammie Kasnadi.

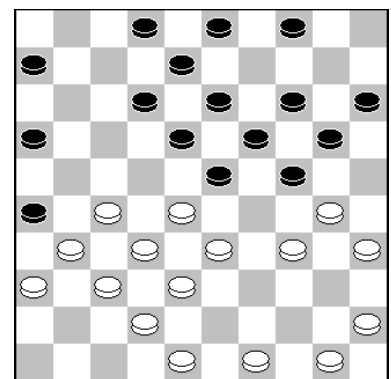

22.45-40.

Na deze zet heeft Peter veel voordeel. Beter, maar ook veel gevaarlijker is: 22.27-22 18x27. 23.31x22 12-18. 24.37-31 26x37. 25.42x31 18x27. 26.31x22 2-7. 27.48-42 24-29. 28.33x24, 20x40. 29.45x34 15-20. 30.36-31 8-12. 31.38-33! 3-8. (Op 31...12-18. 32.33-29 18x47. 33.29x9 4x13. 34.28-23 19x28. 35.34-29 47x24. 36.30x10 28-33. 37.49-43 7-11. met remise.) 32.31-27 6-11. (Op 32...12-18. 33.22-17 7-12. 34.33-29 12x21. 35.30-25 6-11. 36.49-43 11-17 37.50-45 21-26. 38.43-38 17-21. 39.45-40 4-9. 40.29-24 19x39. 41.28x10 39-43. 42.25x23,

43-48. 43.10-4 48x45. 44.4x22. met remise.)
 33.33-29 12-18. 34.42-38 4-9. 35.30-25 8-12. 36.50-44 16-21. 37.27x16 18x27. 38.32x21,
 23x43. 39.49x38 13-18. 40.44-39 11-17. 41.34-30 17x26. 42.30-24 19x30. 43.35x15 26-31.
 44.25-20 14x25. 45.15-10 9-14. 46.10x19 31-36. 47.19-14. met remise.

22...4-9. 23.49-43? Wit lijkt verloren. De sterkste zet is nog steeds 23.27-22 18x27. 24.31x22.
23...20-25(?) Lijkt sterk, maar is dat niet. Zwart moet voor de winst gaan met:

23...2-7! 24.50-45 7-11. 25.27-22. Wat anders? 18x27. 26.31x22 12-18. 27.37-31 26x37.
 28.42x31 18x27. 29.31x22 11-17. 30.22x11 6x17. 31.36-31 17-21! 32.31-27 21-26. 33.27-22
 24-29. 34.33x24 20x29. 35.22-17.**A.** 29-33 36.38x18 13x33. 37.30-25 16-21. 38.17-11 21-27
 39.32x21 26x6. 40.34-30 15-20. 41.48-42 20-24. 42.25-20 14x34. 43.40x38.
 en zwart gaat winnen.

A. 35.30-24 19x39. 36.28x10 15x4. 37.43x23 16-21. 38.32-28 21-27. 39.22x31 26x37. 40.
 28-22 37-41. 41.40-34 41-47. 42.48-42 8-12. 43.23-18 12x23. 44.22-17 47-36. 45.17-11,
 36-27. 46.38-33 27-22. 47.11-7 22x2. 5 48.7-2 13-1. 8 en het lijkt slechts een kwestie van tijd,
 voordat zwart wint!

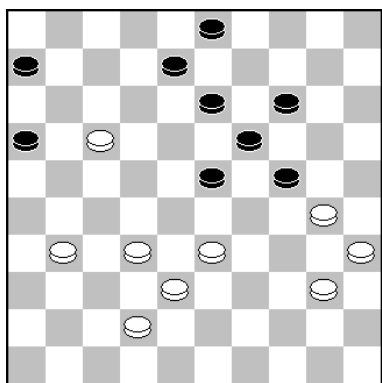

39...8-12(?)

Na deze zet liep de stand geruisloos remise. Peter had het
 Wiel nog lastig kunnen maken met: 39...23-29!

Zwart gaat nu dreigen met 14-20! enz. en daar moet wit wat
 op verzinnen. Uiteraard mag 40.30-25?? niet wegens 24-30!

A) Op 40.33-28 14-20. 41.30-25 29-34. 42.25x23 34x45.
 43.17-12 8x17. 44.23-18 13x33. 45.38x20 45-50. 46.20-14
 50-33. 47.14-10. 33x47 48.10-5. 47-41!! en het uit.

B) Dus kan wit nu wel opgeven denk je dan. Maar dan komt Kingsrow 1.63 in actie met:
 40.31-26!! met remise.

Op: 14-20. 41.30-25 29-34. 42.25x23 34x45. 43.17-11 16x7. 44.23-18 13x22. 45.33-28 22x33
 46.38x20 3-9. 47.35-30 45-50. 48.30-25 50-45. 49.20-14 9x20. 50.25x14. enz.

Op: 40...3-9. 41.26-21 16x27. 42.32x21 29-34. 43.40x20 14x34. 44.38-32. met remise.

Op: 40...16-21. 41.32-28 21x12. 42.28-23 19x39. 43.30x10 29-34. 44.40x29 39-44. 45.10-5
 44-50. 46.29-24. met remise.

	<u>Waarddammers 4</u>	-	<u>DCPAR 2</u>	<u>13</u>	-	<u>3</u>		<u>DEZ Reeuwijk</u>	-	<u>Alblasserdam 2</u>	<u>10</u>	-	<u>6</u>
1	M.v.Genderen	-	J. Boedhoe	2	-	0	1	Kariem Droog	-	Y.v.der Most	0	-	2
2	Thomas v.Vugt	-	R.Gobardhan	1	-	1	3	Frans Boot	-	G. de Vries	1	-	1
3	Arjen Verboon	-	Jim Nash	0	-	2	5	S.v.der Meer	-	Wilco Stam	2	-	0
4	A.v.Genderen	-	S.Maharadjin	2	-	0	8	Reinate Berk	-	N.Groenendijk	2	-	0
5	Thijs Schakel	-	E. Atherley	2	-	0	6	Laurent Glas	-	W.IJsselstein	1	-	1
6	Rafaël Koers	-	E. Bottse	2	-	0	2	H.de Knikker	-	Corwin Vlot	2	-	0
7	Sven Schakel	-	R. Birjmohun	2	-	0	7	M.Kalkhoven	-	David Vlot	0	-	2
8	Jurre Vonk	-	D.Mahabier	2	-	0	4	Zoey Berk	-	J.v.der Dussen	2	-	0

<u>Damlust 3</u>		-	<u>Hofstad 2</u>		10 - 6	<u>De Variant</u>		-	<u>Scheveningen 13</u>		- 3
1	D.J.de Groot	-	F.v.Eenennaam	1 - 1	8	M. de Wolf	-	E. Pronk	2 - 0	5	
2	H.Clasquin	-	F.v.d.Velde	1 - 1	5	A.Hoogendoorn	-	Jeroen Neve	2 - 0	8	
3	J.de Bruijn	-	H. Jagram	1 - 1	2	D. de Vos	-	P.Rozenboom	1 - 1	7	
4	R.Kloosterman	-	B. Douma	2 - 0	7	Mark de Wolf	-	A.v. der Wal	2 - 0	2	
5	B.Bruinsma	-	Jack Mondt	1 - 1	3	Jan de Wolf	-	Hanny de Vaal	1 - 1	1	
6	Alex Bitter	-	D.v.Bommel	2 - 0	1	R. Coray	-	Nico Pronk	2 - 0	4	
7	A.v.der Knaap	-	G. Peroti	1 - 1	6	M.Klaassen	-	J.v.der Meijden	1 - 1	5	
8	Willem Bor	-	B.Baksoellah	1 - 1	4	F.Denissen	-	Nel Lindhout	2 - 0	3	

<u>NDV Nieuwland</u>		-	<u>De Waarddammers 3</u>		8 - 8
1	Jan van Krieken	-	Jorrit Roest	2 - 0	2
2	Pelle Sterk	-	Kees Osté	2 - 0	1
3	Albert van de Berg	-	Omar Romano	0 - 2	5
4	Anton Janssen	-	Barend Stravers	2 - 0	3
5	Bert Baars	-	Johan Stuij	0 - 2	4
6	Sipke Veenstra	-	Simon Rompa	0 - 2	7
7	Joop Kwakernaak	-	Machiel Hoogendoorn	1 - 1	8
8	Wim t Lam	-	Bas Vink	1 - 1	6

NDV leek een makkelijke middag te hebben, want ze kwamen al snel met 6-0 voor. Maar het derde zakte niet in, maar knokte zich terug in de wedstrijd en sleepte er uiteindelijk een gelijkspel uit het vuur, met prima winstpartijen van Omar, Johan en Simon.

<u>Jan van Krieken</u>		-	<u>Jorrit Roest</u>		2 - 0	<u>9-11-2024</u>		0.51/0.33		
1.	31-27	19-23	08.33-28	7-11	14.30-25	15-20	20.46x37	16x27	26.38-32	11-17
2.	33-28	17-22	09.39-33	2- 7	15.40-34	10-15	21.37-31	26x37	27.43-38	18-23
3.	28x17	11x31	10.44-39	8-12	16.44-40	3- 8	22.42x 2	13-18	28.34-29	23x34
4.	36x27	14-19	11.34-30	21-26	17.34-30	11-17	23. 2x31	12-18	29.40x29	17-22
5.	38-33	12-17	12.41-36	20-24	18.27-22	18x27	24.31x13	9x18	30.32-27	22x31
6.	42-38	17-21	13.50-44	5-10	19.32x21	23x41	25.39-34	6-11	31.36x27	
7.	47-42	10-14								

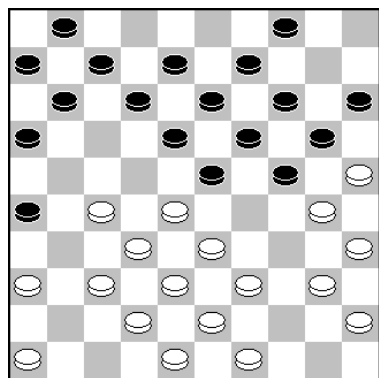

17. ... , 11-17??

Links: Jorrit ging hier in de fout en verloor de partij na:

18.27-22! 18x27. 19.32x21, 23x41. 20.46x37 16x27. 21.37-31 26x37. 22.42x2!

Rechts: Ook Kees stond kort na de opening verloren.

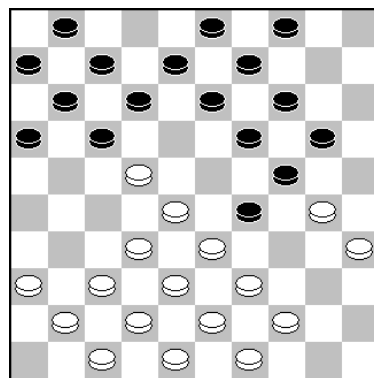

16.30-25??

Kees kon zich redden met: 16.22-18! 12x23. 17.30-25 7-12. 18.35-30 24x35. 19.33x15.

<u>Kees Osté</u>		-	<u>Pelle Sterk</u>		0 - 2	<u>9-11-2024</u>		0.40/0.57		
1.	31-27	19-23	6.36-31	14-20	10.40x20	15x24	14.31x22	15-20	19.25x14	9x20
2.	33-28	13-19	7.41-36	10-14	11.45-40	5-10	15.34-30	23-29	20.28x19	17x50
3.	39-33	8-13	8.34-30	20-25	12.40-34	10-15	16.30-25	29-34	21.32-27	13x24
4.	44-39	2- 8	9.46-41	25x34	13.27-22	18x27	17.39x30	19-23	22.38-33	50x31
5.	50-44	20-24					18.30x10	4x15	23.36x27	11-17

Albert van de Berg		- Omar Romano		0 – 2	9-11-2024	0.21/0.21	
1. 32-28	18-23	09.40x29	16-21	18.31x22	5-10	26.39x50 30x39	34.36-31 26x37
2. 38-32	17-21	10.29-23	18x29	19.50-44	7-12	27.43x34	13-19 35.42x31
3. 42-38	12-18	11.35-30	24x35	20.32-28	19-24	28.50-45	8-13 36.31-27 9-13
4. 47-42	21-26	12.33x15	11-16	21.37-32	14-20	29.45-40	19-24 37.46-41 3- 8
5. 33-29	20-24	13.44-39	7-12	22.39-34	20-25	30.22-18	13x22 38.41-37 24-29
6. 29x20	15x24	14.39-33	12-18	23.44-39	24-30	31.28x 8	2x13 39.33x24 19x39
7. 39-33	14-20	15.49-44	10-14	24.41-37	10-14	32.32-28	14-19 40.28x19 13x24
8. 34-29	23x34	16.44-39	1- 7	25.45-40	35x44	33.37-32	13-18 41.27-22 24-29
		17.28-22	18x27				42.32-28 25-30

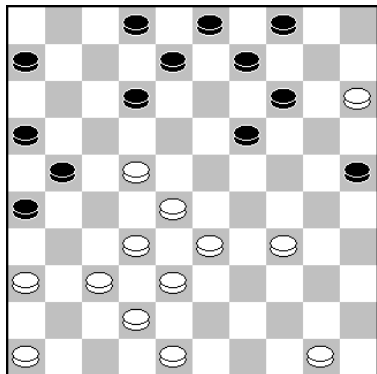

28.50-45?

Omar was al goed uit de opening gekomen, maar na deze zet heeft gigantisch voordeel. De beste zet voor wit is:

28.37-31! 26x37. 29.32x41 9-13. 30.34-29 3-9. 31.41-37, 21-26. 32.37-31 26x37. 33.42x31 25-30. 34.46-41 30-35. 35.31-26 19-24. 36.29x20 14x25. 37.33-29.
en zwart heeft slechts licht voordeel.

28...8-13. 29.45-40 19-24(?)

Na deze zet is de stand weer redelijk in evenwicht. Zwart kan voor de winst gaan met:

29...3-8! 30.34-29 12-18. (Ook 35-30! ziet er ijzersterk uit) 31.40-34 18x27. 32.37-31 26x37. 33.42x22 21-26. 34.46-41 8-12. 35.41-37 12-17. 36.22x11 16x7. 37.32-27 7-12. 38.38-32, 12-18. 39.37-31 26x37. 40.32x41 2-8.
en wit moet een schijf offeren, waarna zwart m.i. wel gaat winnen.

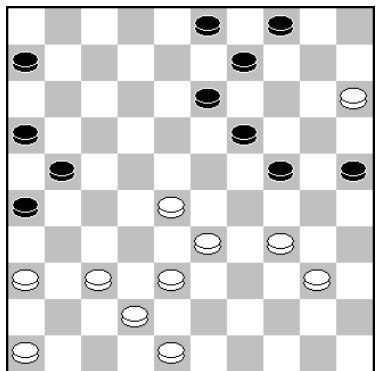

33.37-32?

Juist nu wit alles weer onder controle heeft, grijpt hij mis. Goed is o.a.: 33.34-29 24-30. 34.40-34 30x39. 35.33x44 3-8 36.38-33. en wit loopt geen gevaar.

33...13-18. 34.36-31 26x37. 35.42x31. Hierna zette Omar de stand moeiteloos in winst om. Iets beter, maar ook verloren is: 35.32x41 18-23! 36.48-43 23x32. 37.38x27, 21x32. 38.34-29 24-30. 39.15-10 4x15. 40.29-24 32-37. (ook 9-14 wint) 41.24x4 37x28. 42.4-27 28-33. 43.41-37, 33-39. 44.40-35 39-44. 45.35x24 44-50. enz.

Barend Stravers		- Anton Janssen		0 – 2	9-11-2024	0.20/1.32	
1. 32-28	18-23	09.37-32	19-23	18.39x30	20-24	26.39-34 14-20	34.40-34 17-22
2. 33-29	23x32	10.28x19	14x23	19.44-39	18-23	27.25x14	9x20 35.28x17 24-30
3. 37x28	19-24	11.33-28	13-19	20.31-27	17-21	28.34-29	23x34 36.35x24 19x28
4. 39-33	14-19	12.46-41	10-14	21.37-31	21-26	29.40x29	20-25 37.42-37 1- 7
5. 44-39	20-25	13.41-37	5-10	22.30-25	26x37	30.29x20	15x24 38.21-16 12x21
6. 29x20	25x14	14.39-33	15-20	23.42x31	12-18	31.27-21	16x27 39.16x27 18-23
7. 50-44	12-18	15.44-39	10-15	24.47-42	2- 8	32.32x21	11-17 40.38-33 28x39
8. 41-37	7-12	16.49-44	8-13	25.31-26	8-12	33.45-40	3- 8 41.43x34 13-19
		17.34-29	23x34				42.37-32 19-24

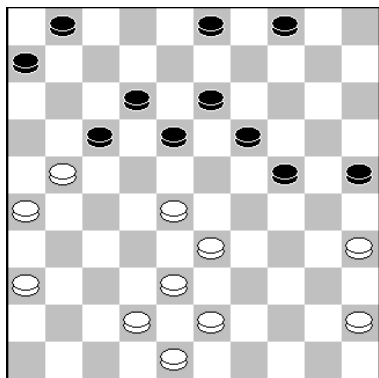

33.45-40?

Hier overzag Barend dat Anton er een dodelijk forcing in gevlochten had. Goed is o.a.: 33.36-31! 3-8. 34.38-32, 18-22. 35.33-29 22x33. 36.29x38 24-29. 37.45-40 13-18. 38.40-34 29x40. 39.35x44. en er is niets aan de hand.

33...3-8! 34.40-34(?) Hierna is Barend kansloos. Beter is:

34.43-39 19-23. 35.28x30 25x3. 2 36.33-29. en wit kan nog proberen de lange vleugel van zwart aan te vallen. Al zal de stand bij goed spel wel winnen voor Anton.

Bert Baars		-		Johan Stuij		0 - 2		9-11-2024		1.07/0.25				
1.	32-28	19-23	13.	44-39	17-22	25.	27x18	13x33	37.	37-31	26x37	49.	32-28	23x21
2.	28x19	14x23	14.	28x17	12x21	26.	39x28	10-14	38.	42x31	7-11	50.	26x39	16-21
3.	37-32	10-14	15.	40-35	7-12	27.	41-36	17-22	39.	48-42	12-17	51.	31-26	21-27
4.	34-30	14-19	16.	50-44	1- 7	28.	28x17	21x12	40.	42-37	13-18	52.	40-34	12-17
5.	30-25	17-21	17.	44-40	7-11	29.	36-31	19-23	41.	28-22	17x28	53.	34-29	27-32
6.	25x14	19x10	18.	40-34	14-19	30.	38-33	14-19	42.	38-33	9-13	54.	29-24	19x30
7.	31-27	10-14	19.	34-30	12-17	31.	31-27	9-14	43.	33x22	11-17	55.	35x24	32-37
8.	35-30	14-19	20.	49-44	17-22	32.	43-39	15-20	44.	22x11	6x17	56.	39-33	37-41
9.	33-28	19-24	21.	30-25	22x31	33.	42-38	20-24	45.	31-26	17-22	57.	45-40	41-46
10.	30x19	23x14	22.	36x27	11-17	34.	47-42	8-13	46.	37-31	3- 8	58.	40-35	46-23
11.	39-33	21-26	23.	46-41	5-10	35.	33-28	4- 9	47.	39-33	8-12	59.	24-20	23-41
12.	41-37	11-17	24.	33-28	18-22	36.	44-40	2- 7	48.	33-29	24x33	60.	20x 9	13x 4

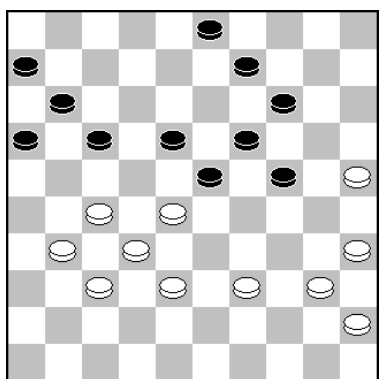

41.28-22?

Lange tijd ging de strijd gelijk op, maar hier ging Bert in de fout en maakte Johan het bekwaam af. Goed is:

41.38-33! 17-21. 42.39-34 14-20. 43.25x14 9x20. 44.34-29 23x34. 45.40x29 21-26. 46.28-22 19-23. 47.22x13 23x34 48.32-28 20-25. 49.27-22 11-17. 50.22x11 6x17. 51.37-32 26x37. 52.32x41 25-30. 53.41-37 24-29. 54.35x24! met remise.

41...17x28. 42.38-33 9-13. 43.33x22 11-17! 44.22x11 6x17

45.31-26 17-22. 46.37-31 3-8. 47.39-33 8-12. 48.33-29 24x33. 49.32-28 23x21. 50.26x39. Met kunst en vliegwerk heeft Bert de stand materieel nog gelijk kunnen houden, maar nu kwam de verwoestende aanval op wits lange vleugel! **50. ..., 16-21! 51.31-26 21-27. enz.**

Simon Rompa		-		Sipke Veenstra		2 - 0		9-11-2024		0.12/0.10				
1.	33-28	18-22	13.	36x27	20-25	24.	32x41	5-10	35.	48-42	22-27	46.	29-23	15-20
2.	38-33	12-18	14.	29x20	25x14	25.	41-36	10-14	36.	34-29	17-21	47.	24x15	14-19
3.	32-27	19-23	15.	46-41	11-17	26.	44-40	12-17	37.	29-23	21-26	48.	23x14	9x20
4.	28x19	14x23	16.	41-36	7-12	27.	38-32	14-19	38.	39-34	9-14	49.	15x24	36-41
5.	34-29	23x34	17.	35-30	6-11	28.	40-35	19x30	39.	34-29	26-31	50.	47x36	27-31
6.	40x29	10-14	18.	50-45	1- 6	29.	35x24	17-22	40.	23-18	8-12	51.	36x27	21x12
7.	45-40	14-19	19.	45-40	14-19	30.	28x17	11x31	41.	18x 7	2x11	52.	24-19	3- 9
8.	42-38	19-24	20.	40-35	17-21	31.	36x27	6-11	42.	29-23	11-17	53.	42-37	12-17
9.	37-32	17-21	21.	30-24	19x30	32.	43-38	11-17	43.	23-18	4- 9	54.	38-32	17-22
10.	40-34	21-26	22.	35x24	21-26	33.	32-28	18-22	44.	49-43	31-36	55.	37-31	16-21
11.	32-28	26x37	23.	36-31	26x37	34.	27x18	13x22	45.	33-29	17-21	56.	43-38	9-13
12.	41x32	22x31										57.	19x 8	21-26

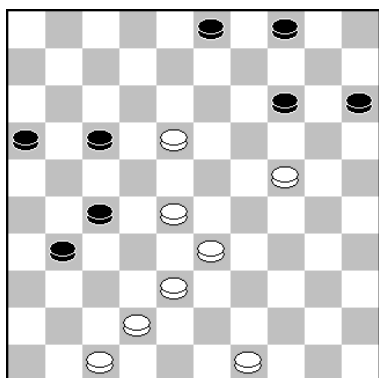

43. ..., 4-9(?)

Na deze zet heeft Sipke groot nadeel. Hij kon de schade beperkt houden met: 43...16-21. 44.33-29 21-26. 45.29-23 of 28-23 en zwart kan de stand remise houden.

44.49-43.

Sterker is: 44.33-29! 16-21. 45.28-23 14-20. 46.38-33 9-14. 47.18-13 21-26. 48.23-18 31-36. 49.42-38 27-31. 50.29-23 20x29. 51.33x24 17-22. 52.18x27 31x22. 53.23-18 14-20. 54.18x27 20x29. 55.27-22 26-31. 56.38-32 29-33. 57.22-17 33-38!! 58.32x43 31-37. en wit kan net niet winnen.

44...31-36??

Goed is: 44...14-20. 45.33-29 9-13. 46.18x9 3x14. 47. 43-39 16-21. 48.39-34 21-26. 49.34-30 31-36. 50.42-37, 27-31. 51.37-32 20-25. 52.28-23 25x34. 53.29x40 17-22 54.38-33 22-27. 55.32x21 26x17. met remise.

45.33-29? Simon overag het winnende: 45.42-37!! 17-21. 46.37-31! 21-26 (Op 46...27-32 47.28x37 36x27 48.18-12! met winst wit.) 47.31x22 16-21 48.38-32 of ook 18-12 enz

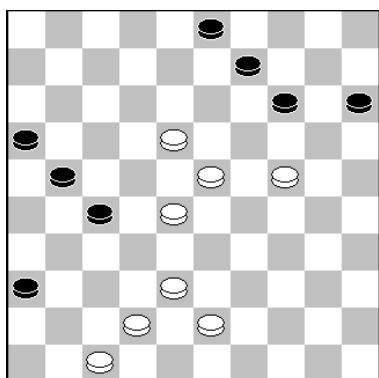
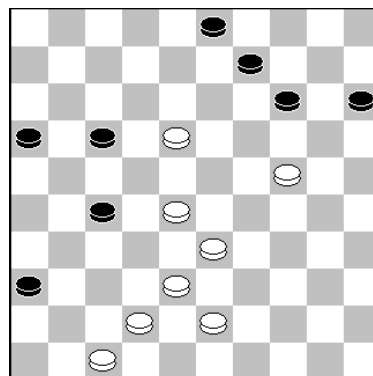

46. ..., 15-20??

Een vreemde blunder. Dacht Sipke dat de combinatieve afwikkeling gelijk bleef, of remise op zou leveren?

Remise zit er in met: 46...3-8!! 47.38-33 21-26. 48.43-38, 16-21. 49.33-29 8-13. 50.18-12 13-19. 51.24x4 14-20. 52.4x31 26x48. enz.

47.24x15 14-19. 48.23x14 9x20. 49.15x24 36-41. 50.47x36 27-31. 51.36x27 21x12. met schijf- en partijwinst!

Joop Kwakernaak		- Machiel Hoogendoorn		1 – 1		9-11-2024		0.15/0.04	
1.34-30	20-25	14.41-37	21-26	27.34-30	14-19	40.30-25	23-29	53.34-30	24x35
2.32-28	25x34	15.50-44	18-22	28.30-25	15-20	41.48-42	17-21	54.39-34	23-29
3.39x30	19-24	16.28x17	11x22	29.25x14	19x10	42.42-37	21-26	55.34x23	14-20
4.30x19	14x32	17.33-28	22x33	30.45-40	10-14	43.37-31	26x37	56.25x14	19x10
5.37x28	10-14	18.39x28	12-18	31.40-34	14-19	44.32x41	12-17	57.28-22	35-40
6.44-39	5-10	19.31-27	7-11	32.47-42	4-10	45.41-37	17-21	58.23-18	13-19
7.40-34	17-21	20.38-33	11-17	33.44-39	2- 7	46.37-32	9-14	59.18-12	40-44
8.41-37	21-26	21.27-21	16x27	34.38-32	10-14	47.39-34	29x40	60.12- 8	44-50
9.37-32	26x37	22.37-31	26x37	35.42-38	14-20	48.35x44	3- 8	61. 8- 2	50x17
10.32x41	11-17	23.42x11	6x17	36.36-31	8-12	49.43-39	8-12	62. 2x24	17-21
11.41-37	6-11	24.43-38	18-23	37.33-28	20-24	50.44-40	12-18	63.24-38	10-15
12.46-41	1- 6	25.28x19	14x23	38.34-30	7-11	51.38-33	18-23	64.38-49	
13.37-31	17-21	26.49-43	10-14	39.31-27	11-16	52.40-34	21-26		

Joop en Machiel hielden elkaar perfect in evenwicht. Pas aan het einde van de partij wist Machiel een schijf voor te komen, maar de stand was toen al potremise.

Bas Vink	-	Wim 't Lam	1 - 1	9-11-2024	0.04/0.33				
1.32-28	17-21	13.39x28	12-18	24.40x29	20-25	36.22x11	6x17	48.33x35	13-19
2.31-26	20-24	14.44-39	10-14	25.29x20	15x24	37.41-37	17-21	49.35-30	3- 9
3.26x17	12x21	15.39-33	14-19	26.39-34	4-10	38.37-32	21-27	50.50-44	8-13
4.37-32	7-12	16.50-44	20-24	27.43-39	7-11	39.32x21	16x27	51.44-39	17-21
5.41-37	1- 7	17.44-39	5-10	28.48-43	10-15	40.42-37	30-35	52.38-32	13-18
6.46-41	14-20	18.49-44	10-14	29.47-41	24-30	41.37-32	35x44	53.36-31	18-22
7.34-29	21-26	19.40-34	7-12	30.35x24	19x30	42.32x21	26x17	54.31-26	12-17
8.36-31	16-21	20.44-40	2- 7	31.45-40	9-14	43.39x50	13-18	55.43-38	9-14
9.31-27	11-16	21.31-27	14-20	32.28-23	14-20	44.34-29	25-30	56.38-33	14-20
10.27-22	18x27	22.41-36	18-23	33.27-22	20-24	45.29x20	15x24	57.33-29	20-25
11.28-23	19x28	23.34-29	23x34	34.32-27	21x32	46.23-19	24x13	58.39-34	22-27
12.33x31	24x33			35.37x28	11-17	47.28-23	18x29		

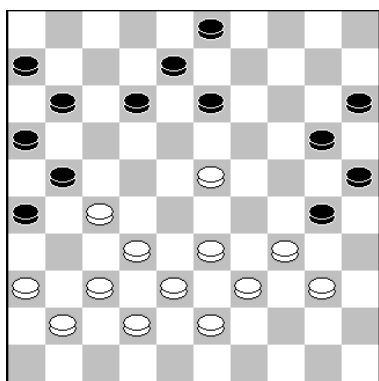

33.27-22(?)

Geeft groot nadeel. Probleemloos spel geeft: 33.33-29!, 30-35. 34.39-33 35x44. 35.34-30 25x34. 36.29x49 3-9. 37.27-22 21-27. 38.22x31 13-18. 39.23-19 9-13. 40.31-27 13x24. 41.32-28. enz.

33...20-24(?)

Veel sterker is: 33...12-18! 34.23x12 8x28 35.32x23 21-27! 36.33-29 11-17. 37.40-35 20-24. 38.29x20 15x24 . 39. 37-32 16-21. 40.32-28 6-11. 41.23-19! 11-16. 42.19x8, 3x12. 43.28-23. en zwart kan net niet winnen.

Bijvoorbeeld: 17-22. 44.23-19 24x13. 45.35x24 12-18. 46.34-29 22-28. 47.39-34 18-22. 48. 24-19!! 13x33. 49.38x29 26-31. 50.29-24 31-37. 51.41x23 22-28. 52.23x32 27x49. 53.24-19 49-27. 54.19-14 27-4. 55.42-38 21-26. 56.38-32 16-21. 57.32-28 21-27. 58.28-23 met remise.

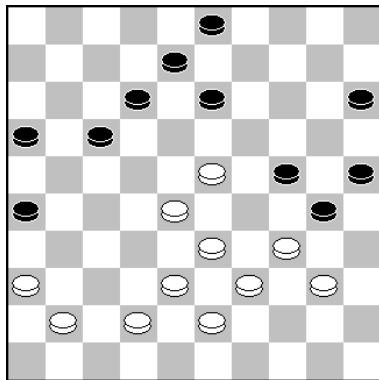

37.41-37? Dit had Bas de partij kunnen kosten. Goed is o.a.: 37.40-35! 13-18. 38.23-19 24x13. 39.35x24 17-22. 40.28x17 12x21. 41.33-29. enz.

37...17-21?

Weg winstkansen, die er in zitten met: 37...30-35!! 38.23-19 (Of 38.37-32 35x44. 39.39x50 13-18 40.23-19 24x13. 41.42-37 13-19. en zwart wint.) 38...35x44. 39.39x50 24-30. 40.43-39 13x24. met schijf- en (bij goed spel)partijwinst.

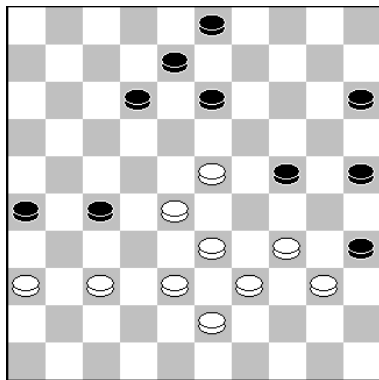

41.37-32?

Links:

Hier moet: 41.34-29!! 35x44. 42.29x20 15x24. 43.39x50, 13-18. 44.28-22 18x29. 45.22x31. met remise.

Rechts:

Een blunder, die Wim de winst kostte.

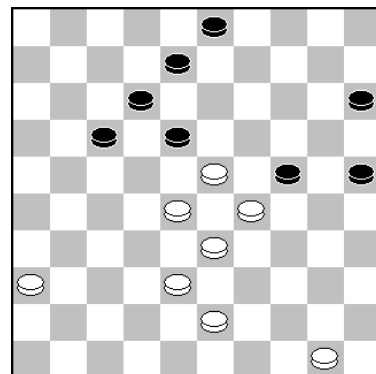

44...25-30??

Na 44...17-21! 45.29x20 15x24. 46.23-19 24x13. is wit kansloos. **45.29x20 15x24. 46.23-19! 24x13. 47.28-23 18x29. 48.33x35.** en de partij liep vervolgens correct remise.



Nu nóg betere service!

Batterijservice

Bij aankoop van een horloge wordt de batterij levenslang vervangen!

U kunt bij ons óók terecht voor reparaties van sieraden, horloges en klokken.
Hét adres voor nóg betere service en kwaliteit!

Openingstijden: maandag van 13.00 - 17.30 uur, dinsdag tot en met vrijdag van 9.30 - 17.30 uur
en zaterdag van 9.30 - 17.00 uur.

Van Oldenbarneveltplein 7 • Dordrecht • Tel. 078 - 617 55 07

<u>Tilburg-Eindh.</u>	-	<u>D'Amateurs</u>	<u>11</u>	-	<u>5</u>	<u>Raes Maastricht</u>	-	<u>Zenderstad</u>	<u>10</u>	-	<u>6</u>		
1 Gert-J. Hoeve	-	W.v.den Braak	1	-	1	6	G.Schoenmakers	-	H. Ruesink	1	-	1	2
2 Yuriy Lagoda	-	R.Pijnenburg	2	-	0	8	Eric Conrad	-	Ed Kok	0	-	2	7
3 Kees v. Bakel	-	F. Passchier	1	-	1	3	Dick Huitink	-	Bert Habets	0	-	2	5
4 T.v. den Hoek	-	L.v.Vlerken	2	-	0	1	D. Joosten	-	Arie Koster	2	-	0	3
5 Jacco Sandee	-	M. van Erp	1	-	1	7	Leon Oudenes	-	Piet Schep	2	-	0	1
6 H.Verdoolaeye	-	A.v.Zandvoort	1	-	1	2	H. Velraeds	-	K.v.der Horst	2	-	0	6
7 S.Rijgersberg	-	Tom Vissers	2	-	0	4	Julien Kumbi	-	P.v. der Tol	1	-	1	4
8 T-M.Cnossen	-	John Wilsens	1	-	1	5	Andy Damen	-	M.Broekman	2	-	0	8

<u>Samen Sterk</u>	-	<u>Alblasserdam</u>	<u>13</u>	-	<u>3</u>	<u>PWG</u>	-	<u>Hofstad</u>	<u>8</u>	-	<u>8</u>		
1 A. de Mooij	-	M. Verkaik	2	-	0	1	P.Schunselaar	-	H.den Engelsman	1	-	1	1
2 W. Morssink	-	Teus Stam	2	-	0	2	R.v.Ombergen	-	G. de Groot	1	-	1	3
3 S.den Hollander	-	M.v.der Most	2	-	0	4	J. Veerhoek	-	H. Zandvliet	1	-	1	4
4 Micha v. Tol	-	R. Korteland	2	-	0	8	N. Roelofsen	-	Talha Majeed	1	-	1	2
5 J. Postma	-	T.v.Bokhoven	2	-	0	5	W.Koppejan	-	Herman Vroom	0	-	2	6
6 B. de Gunst	-	Rien Visser	0	-	2	7	Kees Romijn	-	Pertap Malahé	2	-	0	5
7 Maurits Meijer	-	D.Jongeneel	2	-	0	3	A.den Hollander	-	Nico Leemberg	1	-	1	7
8 M. de Jong	-	R.Groenendijk	1	-	1	6	Jos de Wild	-	H.v.Woerkom	1	-	1	8

<u>De Waardammers 2</u>	-	<u>DCPAR</u>	<u>10</u>	-	<u>6</u>	
1 Kees Brandwijk	-	Ashok Bhajan	1	-	1	8
2 Ad de Hek	-	Marlon Mangroe	1	-	1	1
3 Piet Trapman Sr.	-	Ratan Ganeshie	2	-	0	3
4 Niels Verboon	-	Ramdeew Jahani	1	-	1	2
5 Martin Nederlof	-	Eddy Fuzzally	1	-	1	5
6 Wim Verschoor	-	Francis Tholel	1	-	1	7
7 Fred Roedolph	-	Anthony Keijzer	2	-	0	6
8 Ernst de Heer	-	Kennedy Krishnadath	1	-	1	6

Een prima wedstrijd van ons tweede team. De uitslag had zeker nog hoger kunnen uitvallen, maar ook lager. Dat zal Fred Roedolph wel aantonen in zijn nu volgend wedstrijdverslag.

(Bord 1) Kees Brandwijk - Ashok Bhajan

1.34-29 17-21, 2.40-34 21-26, 3.45-40 19-24, 4.50-45 14-19, 5.34-30 18-22, 6.40-34 20-25, 7.29x20 25x14,

Spannender is naar voren slaan 7...15x24. Zoals Ashok dat wel deed tegen Frans Elzinga (Clubcompetitie 2018).

8.31-27 22x31. 9.36x27 11-17. 10.27-21 16x27. 11.32x21 6-11. 12.21-16 19-23. 13.44-40, 17-22. 14.37-32 11-17. 15.49-44 13-18.

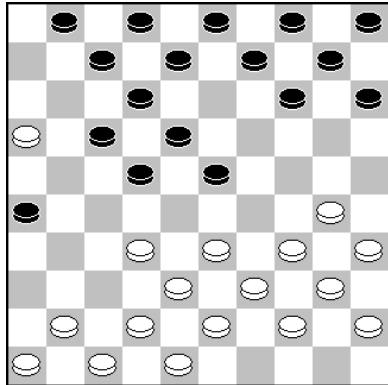

16.32-27.

Kees probeert iets te doen aan de schijnbare druk die Ashok lijkt te hebben. Iets sterker is de opbouw 16.41-37 er kan dan bijvoorbeeld volgen: 16...22-27. 17.32x21 17-22. 18.21-17, 22x11. 19.46-41 11-17. en de stand is gelijkwaardig.

In de partij kreeg Ashok nu licht voordeel.

16...22x31. 17.33-28 23x32. 18.38x36 15-20. 19.36-31 26x37. 20.41x32 18-23. 21.39-33 8-13. 22.42-38 12-18. 23.30-25 14-19 24.25x14 9x20. 25.44-39 10-15. 26.34-30 4-9. 27.30-25 7-12. 28.25x14 9x20. 29.40-34 5-10. 30.34-30 20-25.

31.39-34. Na deze zet loopt het voordeel ietsje op.

Iets beter was hier 31.46-41 25x34. 32.39x30 en nu bijvoorbeeld 32...17-22. 33.41-36 10-14. 34.32-27 22x31. 35.36x27 12-17. 36.45-40 17-22. 37.40-34 22x31. 38.33-28 23x32. 39.38x36. Zwart heeft dan nog wel licht voordeel.

31...15-20. 32.34-29 25x34. 33.29x40 20-24. 34.40-34.

Het is lastig om de druk die Zwart heeft effectief te bestrijden. Kingsrow 1.63 doet dit met: 34.33-28 10-14. 35.46-41 14-20. 36.47-42 1-7. 37.41-37 3-9. 38.37-31 18-22. 39.31-26 22x33. 40.38x18 13x22. 41.40-34 9-13. 42.43-39 13-18. 43.42-38.

En zwart's voordeel is minimaal.

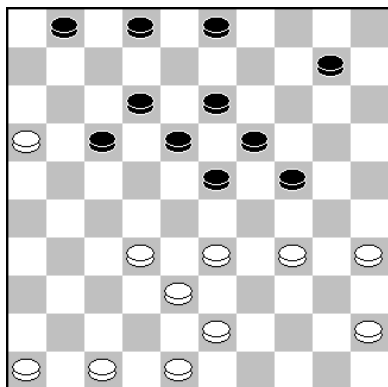
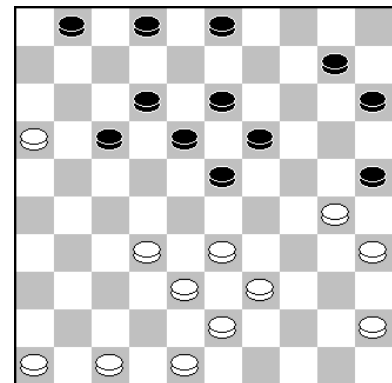

34...10-14.

Meer druk kan zwart geven door: 34...24-29. 35.33x24 19x39. 36.43x34 17-22. 37.46-41 13-19. 38.41-37 10-14.

35.34-30 24-29. 36.33x24 23-28. 37.32x23 18x20. 38.43-39, 12-18. 39.47-42 1-7. 40.45-40 2-8.

Kees heeft het lichte nadeel dat hij had goed weten te pareren het is nu weer volkomen in evenwicht. Op 40...20-25 kan wit met een gerust hart verder gaan met: 41.30-24 19x30. 42.35x24=

41.39-33 20-24. 42.33-29 24x33. 43.38x29 19-23. 44.29-24, 14-19. 45.30-25 19x30. 46.35x24 3-9. 47.40-34 9-14. 48.34-30 17-22. 49.48-43 8-12. 50.24-20 23-29. 51.20x9 13x4. 52.42-38

18-23. 53.43-39 22-28. 54.30-24 29x20. 55.25x14 23-29. 56.46-41 28-33. 57.39x28 29-34. 58.41-37 34-39. 59.37-31 12-18. 60.31-27 39-44. 61.38-32 44-50. 62.14-10 50x36. 63.10-5, 36-22. 64.32-27 22x31. 65.5-28 31-36. 66.28-11 7-12. 67.11-33 18-23.

68.16-11??

Hier kwamen de spelers remise overeen. Maar juist de laatste zet van Kees geeft Ashok de mogelijkheid om alsnog te winnen.

Winst is hier 68...23-29!! 69.33x15

(69.33x20 12-17 70.11x22 36x25)

69...4-10. 70.15x4 12-18. 71.4x22 36x18. 72.11-6 18-1.
maar deze mogelijkheid werd niet opgemerkt.

1-1 (0.05/0.01).

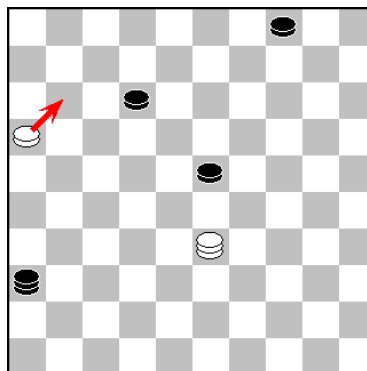

(Bord 2) Marlon Mangroe - Ad de Hek

In deze partij is het evenwicht op geen enkel moment verbroken. 1.33-28 17-21 2.39-33 21-26 3.44-39 11-17 4.34-30 17-21 5.30-25 19-23 6.28x19 14x23 7.25x14 10x19 8.35-30 21-27 9.31x22 18x27 10.32x21 26x17 11.37-32 17-21 12.41-37 6-11 13.36-31 21-26 14.40-35 11-17 15.45-40 17-21 16.40-34 15-20 17.30-25 12-18 18.25x14 19x10 19.46-41 10-14 20.35-30 5-10 21.30-25 7-12 22.50-45 1-6 23.45-40 6-11 24.31-27 11-17 25.40-35 17-22 26.34-30 22x31 27.32-28 23x32 28.38x36 18-22 29.37-32 21-27 30.32x21 26x17 31.41-37 13-18 32.43-38 17-21 33.37-31 9-13 34.33-29 22-27 35.31x22 18x27 36.39-33 13-18 37.42-37 8-13 38.30-24 3-9 39.38-32 27x38 40.33x42 2-7 41.42-38 21-26 En hier werd tot remise besloten. 1-1 (0.57/0.04)

(Bord 3) Piet Trapman Sr. - Ratan Ganeshie

1.32-28 17-21. 2.31-26 12-17.

Al direct een opmerkelijke zet van Ratan. De meeste zwartspelers houden de stand open door:
2...19-23. 3.28x19 14x23. 4.26x17 12x21.

3.37-32 7-12. 4.36-31 19-23. 5.28x19 14x23. 6.34-29.

De hoofdvariant in deze opening gaat als volgt: 6.33-28 21-27. 7.31x22 18x27. 8.28x19 13x24. 9.32x21 16x27. Zoals in vele partijen gespeeld.

6...23x34. 7.40x29 21-27. 8.31x22 17x37. 9.41x32 1-7.

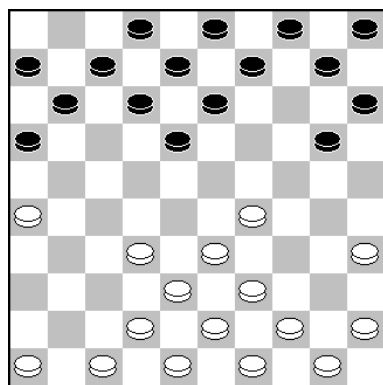

Piet heeft deze opening vaker op het bord gehad, Dylan Jongeneel speelde in de ZHZ-cup op 13 mei 2024 hier: 9...10-14. 10.46-41 14-19. (Bert Verdon speelde tegen Piet in de Nationale clubcompetitie 1C 2014 als volgt: 10...5-10. 11.41-37 20-24. 12.29x20 15x24. 13.45-40 10-15. 14.39-34 1-7. 15.43-39 11-17. 16.48-43 13-19. 17.34-30 8-13. 18.40-34 18-23. 19.50-45. Ook deze partij zou in remise eindigen. 11.41-37 5-10. Terwijl Erik Hoogendoorn (Clubcompetitie Hoofdklasse B 2009) tegen Piet als volgt verder ging: 11...1-7. 12.45-40 5-10. 13.50-45 19-24. met een halve hekstelling, ook deze partij zou in remise eindigen. 12.44-40. etc. Deze partij zou later in remise eindigen.

10.46-41 10-14. 11.41-37 14-19.

Cees Rijk speelde tegen Piet in de Nationale Clubcompetitie 1C 2012 hier: 11...5-10. 12.45-40 11-17. 13.50-45 7-11. 14.39-34 13-19. 15.43-39 8-13. 16.48-43 3-8. 17.29-24, 20x29. 18.33x24 19x30. 19.35x24. Met flankspel, deze partij zou later in remise eindigen.

12.44-40 19-24. Zwart neemt een halve hekstelling in.
 13.50-44 18-22. 14.37-31 5-10. 15.39-34 11-17. 16.31-27 22x31. 17.26x37 17-22. 18.44-39,
 16-21. 19.32-28 21-26. 20.28x17 12x21. 21.49-44 7-12. 22.34-30 6-11. 23.30x19 13x24.
 24.39-34 11-16. 25.38-32 12-18. 26.44-39 21-27. 27.32x21 16x27. 28.34-30 9-13. 29.30x19
 13x24. 30.39-34 4-9. 31.43-38 9-13. 32.37-32 18-22. 33.32x21 26x17. 34.38-32.



Foto: Anton Kosior

Voor het eerst in de partij dat we Ratan kunnen betrappen op een iets mindere zet. De engines vinden deze zet nog wel gelijkwaardig, maar het is het plan wat volgt wat niet goed is voor zwart, en dat begint m.i. hier.

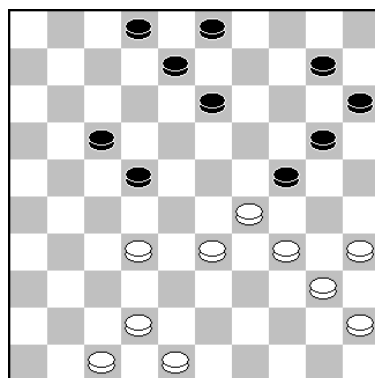

34. ..., 13-19?!

35.42-38 2-7. 36.34-30 10-14.

Hier is het toch aan te raden om verder te gaan met: 36...20-25. 37.29x20 25x14(Natuurlijk niet 37...25x34??38.40x29 15x24. 39.29x20 10-15. 40.47-42!! 15x24. 41.33-28 22x33 42.38x20 met winst voor wit.) 38.30-24 19x30 39.35x24 met gelijkwaardig spel.

37.48-42.

Een interessant idee is het actieve: 37.40-34!? 7-12. 38.32-28 (Ook direct 38.30-25 komt in aanmerking) 38...22-27. 39.48-43 17-22. 40.28x17 12x21. 41.43-39 27-31. 42.38-32 (Nu wint 42.29-23 19x28. 43.30x10 15x4. 44.33x22. wel een schijf, maar na 44...21-27. 45.22-17 8-12. 46.17x8 3x12. 47.45-40 31-37. heeft zwart genoeg compensatie voor remise.) 42...21-26. 43.32-28 31-36. 44.28-23 19x28. 45.30x10 15x4. 46.33x22. en ook hier heeft zwart voldoende tegenkansen voor remise.

37...8-12. 38.30-25 22-27. 39.32x21 17x26. 40.40-34 26-31. 41.34-30 12-18. 42.38-32.

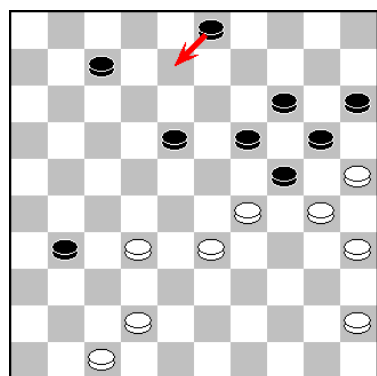

Op het eerste oog dacht ik dat wit goede kansen krijgt met 42.45-40!? maar na 42...7-12. 43.29-23 19x39. 44.30x10 15x4. 45.25x14 18-22. 46.40-34 39x30. 47.35x24. blijkt dat zwart nog op tijd door kan breken: 47...22-28. 48.24-20 12-18. (Misschien nog lastig te zien maar 48...3-9. 49.14x3. met de plakker 49...31-37. 50.3x33 37x48. is al remise.). 49.20-15 18-23. 50.14-10 3-9! wit heeft hier niet beter dan 51.38-33 28x39. 52.10-5 31-37. 53.5x41 39-44. met remise. Maar hier begaat Ratan zijn eerste echte fout, wat hem direct een verloren positie oplevert.

42...3-8? Zoals Kingsrow 1.63 aangeeft, kan zwart stand houden door: 42...7-11. 43.45-40 11-17. 44.32-28 17-21. 45.40-34 21-26. 46.42-38. en nu pas 46...3-8. na de actie 47.28-23 19x39. 48.30x10 39x30. 49.35x24 15x4. 50.25x14. heeft zwart voldoende tegenspel voor remise. 50...31-37. 51.24-20 37-42. etc.

43.45-40 8-12. 44.40-34 7-11.

Iets meer verdediging geeft: 44...31-36. maar na 45.42-37 18-23. 46.29x18 12x23. 47.34-29 23x34. 48.30x39 19-23. 49.33-28 23-29. 50.28-22. moet zwart gaan offeren, en verliest ook kansloos.

45.32-28 11-17. 46.28-23 19x39. 47.30x10 39x30. 48.35x24 15x4. 49.25x14.

Zagen we in eerdere varianten dat zwart op tijd was voor tegenspel. Nu is de situatie compleet anders en wint wit met "powerplay". **49...17-21. 50.24-20 31-36. 51.20-15 4-9. 52.14x3 36-41. 53.3x26 41-46. 54.26-31. 2-0 (0.39/0.11).**

(Bord 4) Ramdew Jahani - Niels Verboon

1.32-28 18-23. 2.34-29. Persoonlijk vind ik 2.33-29 23x32. 3.37x28. een mooiere zet.
2...23x34. De meeste zwartspelers slaan met 2...23x32. 3.37x28.
3.40x29 19-24.

Al is het alleen al om het feit dat zwart hier nu de mogelijkheid heeft om op te bouwen met 3...12-18. maar goed, dat is een kwestie persoonlijke smaak.

Maar zelf zou ik met zwart liever een zet als 3...20-25. spelen, waardoor er zeker spanningen ontstaan.

4.37-32 14-19. 5.41-37 17-22. 6.28x17 11x22. 7.46-41 20-25. 8.29x20 25x14. 9.35-30 6-11. 10.45-40 11-17. 11.40-34.

Zelf speel ik hier graag een zet als 11.31-26 12-18. 12.36-31 7-12. wat de spanning wat opvoert.

11...13-18. 12.30-25 9-13. 13.32-28 19-23. 14.28x19 14x23. 15.37-32 23-28. 16.32x23 18x40 17.44x35 12-18. 18.50-44 15-20. 19.25x14 10x19. 20.41-37.

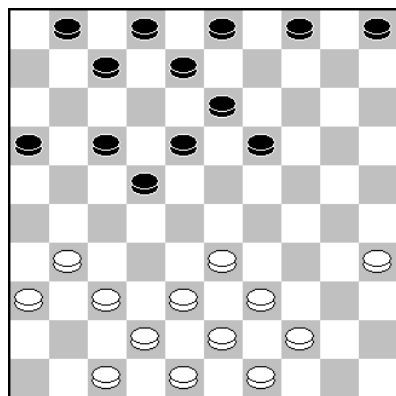

16-21.

De vraag is kan zwart een goede aanval krijgen als wit 31-26 speelt?

Kingsrow zou hier kiezen voor een degelijke opbouwzet als 20...7-12.

21.37-32.

Maar Jahani kiest hier niet voor 21.31-26 waarschijnlijk dacht hij dat zwart wel een gevaarlijke aanval kon plaatsen. Laten we eens kijken: 21...7-11. 22.38-32 8-12. 23.33-28 22x33. 24.39x28 2-8. 25.36-31 11-16. 26.31-27 19-24.

Zwart komt niet tot een aanval, maar dit levert wel aantrekkelijk spel op.

21...21-26. 22.31-27 22x31. 23.36x27 7-11.

Ook een idee is om het witte verdedigingsschijf 47 te verwijderen door 23...17-22. 24.47-41, 22x31. 25.41-36 7-12. 26.36x27. Misschien kan dit later nog wat opleveren, want de lange vleugel van wit vertoont toch enkele zwakke plekken.

24.33-28 1-6. 25.27-22 18x27. 26.32x12 8x17. 27.38-32 13-18. 28.39-34 17-22. 29.28x17 11x22. 30.44-39 2-8. 31.39-33 22-27. 32.32x21 26x17. 33.43-38 19-23. 34.42-37 17-22. 35.49-43 8-12 36.47-41 5-10. 37.33-29 10-14. 38.29-24 23-28. 39.43-39 12-17. 40.35-30 6-11. 41.48-42 22-27

In deze gelijkwaardige stelling kwamen de spelers remise overeen. **1-1 (0.29/0.22).**

(Bord 5) Martin Nederlof – Eddy Fuzzally

1.34-29 20-25. 2.40-34 14-20. 3.45-40 20-24. 4.29x20 25x14. 5.32-28 19-23. 6.28x19 14x23.
7.33-28 23x32. 8.37x28 10-14. 9.41-37 14-19. 10.46-41 5-10. 11.37-32 10-14. 12.41-37 17-22
13.28x17 12x21. 14.32-28 7-12. 15.37-32 18-23. 16.35-30 15-20. 17.30-25 4-10. 18.40-35,
20-24. 19.34-30 10-15. 20.31-27 12-18. 21.39-33 1-7. 22.44-39 7-12. 23.50-45 21-26. 24.36-31
Iets degelijker lijkt hier de opbouw met: 24.42-37 12-17. 25.47-42.

24...26x37. 25.42x31 12-17. 26.39-34 17-21. 27.34-29 23x34. 28.30x39 18-23. 29.45-40 14-20
30.25x14 9x20. 31.40-34 24-29. 32.33x24 20x40. 33.35x44 15-20. 34.39-34.

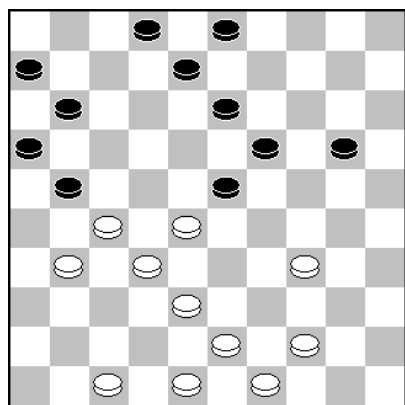

34...2-7.

De engines vinden dit niet zo'n goede zet.

Scan 3.1 speelt liever deze variant: 34...13-18. 35.28-22 19-24.
36.22x13 8x19. 37.48-42 21-26. 38.42-37 11-17. 39.43-39 2-8
40.38-33 17-21. 41.33-29 24x33. 42.39x28 8-13. 43.47-41 6-11
44.41-36 13-18. 45.49-43 11-17. 46.43-38 17-22. 47.28x17,
21x12. 48.27-22 18x27. 49.31x22 19-24. 50.44-40 3-8. 51.
40-35 12-17. 52.22x11 16x7. 53.38-33 7-12. 54.32-27 12-18.
55.37-32. met gelijkwaardig spel.

Kingsrow 1.63 geeft hier als hoofdvariant het volgende aan:

34...20-24. 35.48-42 21-26. 36.42-37 8-12. 37.27-22 2-7.
38.31-27 12-18. 39.47-41 3-9. 40.44-40 7-12. 41.49-44 9-14.
42.40-35 14-20. 43.34-30 20-25. 44.44-39 25x34. 45.39x30,

11-17. 46.22x11 16x7. 47.43-39 7-11. 48.38-33 12-17. 49.28-22 17x28. 50.33x22 11-17.
51.22x11 6x17. 52.27-21 17-22. 53.21-16 22-27. 54.32x21 26x17. 55.39-34 23-28. 56.37-31
18-22. 57.41-36 13-18. 58.31-27 22x31. 59.36x27 19-23. 60.30x19 23x14. met remise.
35.47-42.

Scan 3.1 heeft een spannende variant gevonden: 35.38-33 7-12.
36.33-29 13-18. 37.44-40 20-25. 38.40-35 21-26. 39.47-42,
26x37. 40.42x31 12-17. 41.43-39 17-22. 42.28x17 11x22.
43.35-30 8-13. 44.48-42 6-11. 45.49-43 3-8. 46.43-38 11-17.
47.39-33 17-21. 48.31-26 22x31. 49.26x17 31-36. 50.42-37,
8-12. 51.17x8 13x2. 52.29-24 36-41. 53.24x22 41-47. 54.32-27
47-36 55.38-32 36-47 56.33-28 23-29 57.34x23 25x34 58.23-19
en ook hier mag je een remise als uitslag verwachten.

35...7-12. 36.38-33 3-9. 37.44-40 20-24. 38.33-29 24x22.

39.27x29 12-18. 40.42-37 18-23. 41.29x18 13x22. 42.31-26,

21-27. 43.32x21 16x27. 44.34-29 11-16. 45.43-38 8-12. 46.

40-35 12-18. 47.29-24 19x30. 48.35x24 9-14. 49.49-43 14-19. 50.24x13 18x9. 51.38-33 9-13.

52.43-39 13-19. 53.39-34 19-24. 54.48-42 6-11. 55.42-38 27-31. 1-1 (0.25/0.11).

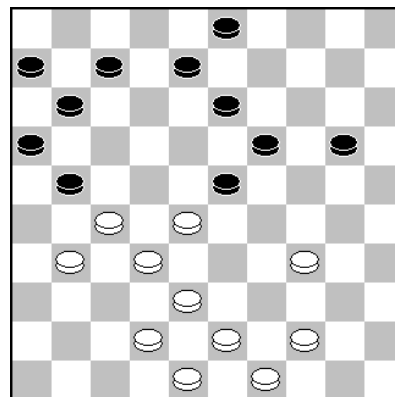

(Bord 6) Francis Tholel - Wim Verschoor

1.34-29 20-25. 2.29-24 19x30. 3.35x24 17-21. 4.32-28.

Kingsrow is geen fan van de witte opening, het programma kiest hier al voor: 4.40-34 14-19.
5.34-30 25x34. 6.39x30 21-26. 7.30-25 19x30. 8.25x34=

4...21-26. 5.37-32?! 26x37 6.42x31. Vanaf hier geeft Kingsrow al voordeel voor zwart aan.
6...18-22. 7.28x17 12x21.

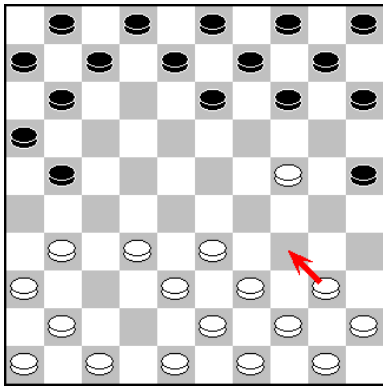

8.40-34?

Deze zet kan echt niet door de beugel. Hier moest wit verder met 8.33-29 14-20. met een speelbare flankaanval.

8...14-19! Wit moet zich nu wel inlaten op **9.34-30 25x34.**

10.39x30 19-23! **11.32-28.**

11.30-25.

A) Het beste voor zwart is: 11...9-14. 12.41-37 14-20. 13.25x14 10x30. met schijfwinst.

B) Want op 11...23-29. 12.25-20 13-19. (Want op 12...10-14? kan wit zich in veiligheid brengen door 13.33-28 14x25. 14.24x33). 13.24x13 15x24. 14.32-28 8x19. en zwart staat

"voorlopig" een schijf voor. Maar heeft nog zeker wel spel, en de hoop om het verloren schijf terug te winnen.

11...23x32. 12.38x27 21x32 Francis besluit dat een offer het beste is. **13.47-42 10-14. 14.44-39 16-21.**

Nauwkeuriger is hier 14...11-17! 15.33-29 13-18. 16.45-40 7-11. zwart dreigt nu met de 3-om-3 ruil 32-37 en 14-19 definitief het schijf te winnen. Maar er is ook geen enkele mogelijkheid voor wit om deze "verre voorpost" echt terug te winnen.

17.31-26 8-13. 18.50-44 2-8. 19.40-34 17-22. 20.39-33 1-7. 21.42-38 (Want op 21.42-37 volgt 21...22-28! 22.33x22 18x27. 23.37x28 15-20. 24.24x15 16-21. 25.26x17 11x35). 21...14-20. 22.38x27 22x31. 23.36x27 18-23. 24.29x18 13x31. 25.26x37 20x40. 26.44x35. en zwart staat in een open stelling een schijf voor.

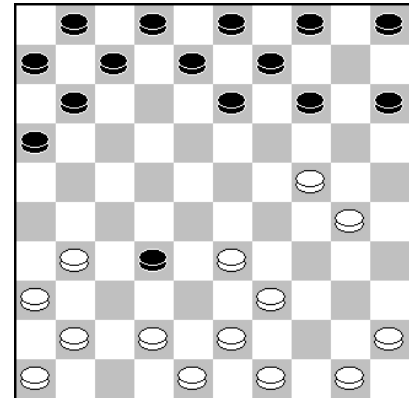

15.33-29 21-26. 16.42-37 14-20.

De opening is voor de witspeler totaal mislukt. Zwart had hier ook 16...32-38. 17.43x32. kunnen spelen, de witte stand is nu een puinhoop.

17.37x28 26x37. 18.41x32 13-19. 19.24x13 8x19. Dit kost wit een schijf. **20.29-24 20x29. 21.28-22 7-12. 22.45-40 9-13. 23.43-38 2-8. 24.30-25 19-23. 25.39-34 12-17. 26.32-28 23x43 27.49x38 17x28. 28.34x32 1-7. 29.50-44 7-12. 30.44-39 4-10. 31.38-33 15-20. 32.25x14 10x19 33.39-34 5-10. 34.36-31 10-15. 35.46-41 15-20. 36.31-27 20-25. 37.41-37 19-24. 38.40-35, 13-19. 39.48-43 8-13. 40.43-39 24-30?!**

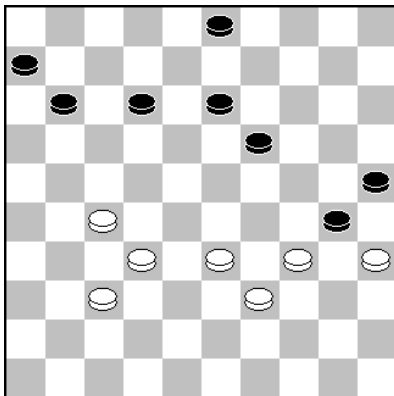

Kingsrow 1.63 geeft de magische cijfers van 9.99 na: 40...19-23!! 41.37-31 (Ook de suggestie met 41.35-30 24x35 werkt niet voor wit. 42.37-31 13-18. 43.27-21 11-17. 44.21-16 3-9.

45.32-27 17-22. 46.27-21 9-13) 41...13-19. 42.27-21 11-16. 43.31-27 6-11. 44.33-28 11-17. 45.39-33 17x26. 46.35-30 24x35. 47.33-29 12-17. 48.29x18 3-9. 49.27-22 26-31. 50.22x11 16x7. en zwart gaat winnen

41.35x24 19x30. 42.33-29?

Hier had Francis toch serieuze compensatie kunnen krijgen na: 42.32-28! 30-35. 43.37-31 12-18. 44.31-26 25-30. 45.34x25

35-40. 46.25-20 40-45. (= (-0.05); -9.99/32) (46...3-9. 47.28-22 40-45. 48.33-28 11-17. 49.22x11 6x17. 50.39-34 18-22. 51.27x18 13x33. 52.34-30 45-50. 53.30-25. met remise.).

42...3-9. 43.32-28 30-35?

Het is een heel lastige stand, na de tekstzet is het analytisch remise.

Kingsrow 1.63 geeft als volgt de winst aan: 43...13-18. 44.39-33 30x39. 45.33x44 25-30. 46.27-21 11-17. 47.21-16 18-22. 48. 28-23 22-27. 49.44-39 17-21. 50.39-33 30-35. 51.29-24 35-40 52.24-20 40-44. 53.23-19 44-49. 54.16-11 6x17. 55.19-14 21-26 56.14x3 17-21. 57.3x17 21x12. 58.20-14 27-31. 59.37-32 49x27 60.14-10 31-37. 61.33-29 27-32. 62.10-4 37-41. 63.29-24.

en zwart wint door overmacht.

44.28-23? Maar dat het lastig is blijkt wel, want ook de witspeler vind de sterkste zetten niet.

Remise geeft: 44.29-24!! 13-18. 45.37-31 9-13. 46.28-22 11-17. 47.22x11 6x17. 48.39-33, 18-23. 49.33-29 12-18. 50.27-22 18x36. 51.29x9 = met remise.

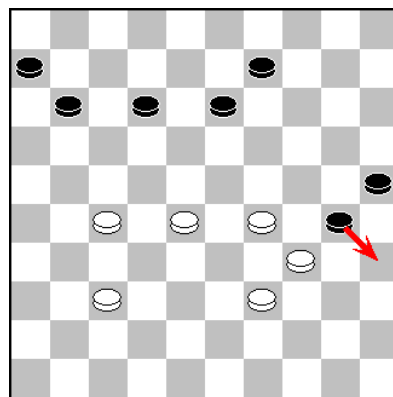

44...25-30!! 45.34x25 35-40. 46.39-33 40-44. 47.23-19 13x24. 48.29x20 44-50. 49.33-29 50-45

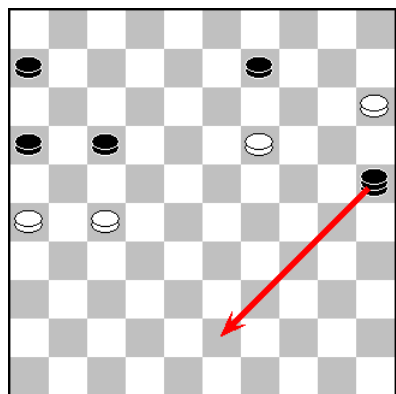

50.29-24 45-23. 51.37-31 12-17. 52.20-15 11-16. 53.25-20, 23-14. 54.31-26 14x25. 55.24-19 25-43?

Tot deze zet speelde Wim het uitstekend echter hier gaat het fout. Winst is hier: 55...25-39. 56.27-22. (Want op 56.15-10? wint zwart fraai door: 56...9-13. 57.19x8 16-21. 58.27x16 6-11. 59.16x7 17-21. 60.26x17 39x5). 56...17x28. 57.15-10 39-30. 58.10-5 30x13. 59.5x41 6-11. 60.41-10 11-17. waarna wit of moet offeren naar een 4-om-1 of de lange lijn moet verlaten.

Beiden opties zijn kansloos verloren.

56.26-21!! 17x26. 57.15-10! 43x21. 58.10-4 9-13. 59.4x36 21-3 60.36-18 16-21. 61.19-13. met remise. 1-1 (0.08/0.02).

(Bord 7) Fred Roedolph - Anthony Keijzer

1.33-29 20-24. 2.29x20 15x24. 3.34-30 14-20. 4.39-33 10-15. 5.44-39 18-23. 6.50-44 12-18. 7.31-27 17-21. 8.33-28 7-12. 9.37-31 20-25. 10.40-34.

De engines spelen hier 10.31-26 25x34. 11.40x20 15x24. 12.26x17 11x31. 13.36x27.

Maar dat vond ik te oppervlakkig. Ik wilde meer spanning in de situatie creëren, want dat zou moeten leiden tot meer kansen.

10...5-10. 11.39-33 10-14. 12.34-29.

Maar een K.V.O. toelaten door 12.44-40. Maar dat leek me meer op een kamikazeactie, waarbij de spanning hoog oploopt en de kansen voor Zwart zijn. 12...21-26. 13.49-44 26x37. 14.42x31 Ik zie niet waar wit de kansen vandaan moet halen.

12...25x34. 13.29x40 14-20. 14.44-39 9-14. 15.39-34.

Ik kan hier ook kiezen voor een degelijke opbouw: 15.31-26 4-9. 16.26x17 11x31. 17.36x27 2-7 18.41-36 12-17. 19.46-41 20-25. 20.41-37. maar dan heeft zwart ook geen problemen.

15...4-9. 16.34-30 24-29.

Natuurlijk moet zwart opletten op kleine zetjes zoals: 16...20-25 17.27-22 25x34 18.40x20 15x24 19.22-17 11x22 20.28x26 Dit levert schijfwinst op voor wit, maar dat is natuurlijk alom bekend.

17.33x24 20x29. 18.41-37 29-33.

Beter lijkt mij voor zwart om gewoon door te spelen met: 18...21-26. 19.30-25 1-7.
En zwart heeft licht voordeel. **19.28x39 23-28. 20.32x23 21x41. 21.46x37 19x28.**



Foto: Anton Kosior

Nu heb ik een aanknopingspunt, namelijk de voorpost van zwart op veld 28. Dit is zo'n sleutelmoment in de partij. Op dit punt moet er een strategie worden bedacht om:

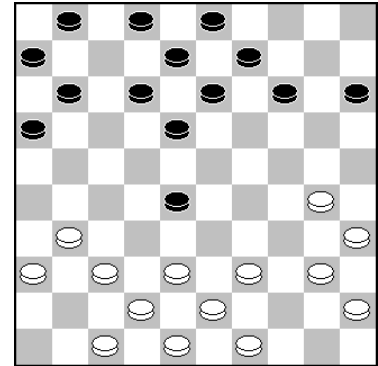

22.40-34.

nieuwe kansen te creëren. Alle engines lopen direct op de voorpost: 22.38-32 13-19. 23.32x23 19x28. 24.42-38 8-13. 25.38-32 13-19. 26.32x23 19x28. 27.47-42 11-17. 28.42-38 6-11. 29.40-34 2-8. 30.34-29 8-13. 31.31-26 3-8. 32.30-25 1-6. met een gelijkwaardige stand.

22...1-7. 23.31-27 18-22. Gelijkwaardig is 23...11-17.
24.27x18 12x23. 25.30-25 7-12. 26.49-44 11-17. 27.44-40 2-7. 28.34-29 23x34. 29.40x29 6-11

Beter is hier direct: 29...16-21. zoals Peter Hartog na de partij ook aangaf. 30.35-30 Dan heeft het plan wat ik in de partij kon spelen geen zin, en moet dan iets als: 30...6-11. 31.45-40 21-27 32.29-24 17-22. 33.40-35 14-20. 34.25x14 9x29. 35.39-33, 28x39. 36.43x23. Wit heeft dan wel licht voordeel, maar heeft zeker nog medewerking nodig om echt tot kansen te komen. Hier had ik een duidelijk plan; ik zag geen goede verdediging meer voor zwart. Het was helder dat ik op de voorpost zou blijven lopen en de formatie 3/9/14 wilde vernietigen. Vervolgens zou ik via 29-24, 30-34, en 30 een doorbraak forceren.

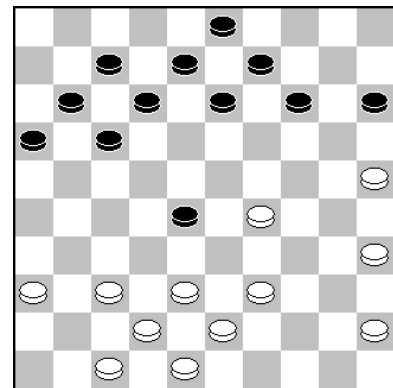

30.38-32 13-19. 31.32x23 19x28. 32.42-38 16-21.

Maar nu is hij precies 1 tempo te laat om de voorpost te steunen. **33.38-32 8-13. 34.32x23 13-19. 35.43-38 19x28. 36.38-32.** en nu moet hij wel zijn verdedigingsformatie verbreken. **36...9-13.**

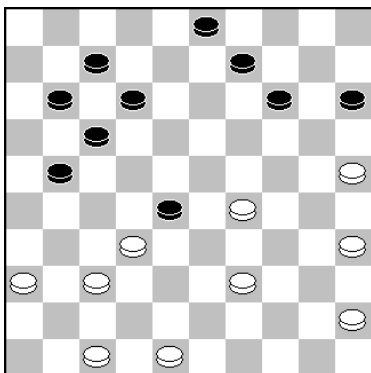

Of Anthony zou hier in schijfverlies moeten berusten, zoals Scan 3.1 zou doen, maar dat is niet veel beter dan de partij variant: 36...28-33. 37.29x38 11-16. 38.39-33 12-18. 39.45-40 7-12. 40. 40-34 21-27. 41.32x21 17x26. 42.37-32 12-17. 43.32-28 16-21. 44.34-29 17-22. 45.28x17 21x12. 46.38-32 9-13. 47.47-42 12-17 48.32-28 17-21. Ook dit geeft wit uitstekend spel.

37.32x23 13-19. 38.29-24.

Correcter is om de zetten om te wisselen door:
38.39-34 19x28. 39.29-24.

38...19x28

De reden om die zetten om te wisselen is omdat zwart nu nog kan kiezen voor: 38...19x30 .39.35x24. en wit speelt met een schijf meer.

39.39-34 28-33. 40.34-30 33-39.

Ook het door Kingsrow 1.63 aangegeven: 40...14-19 41.24x13 17-22 42.25-20 15x24 43.30x19 12-18 44.13-8 3x12 45.19-14 is totaal kansloos voor zwart.

41.45-40 14-19. 42.24x13 12-18. 43.13x22 17x28. 44.25-20 15x24. 45.30x19 21-27. 46.40-34 39x30. 47.35x24 28-33. 48.48-43 3-9. 49.24-20 11-17. 50.19-14 7-11. 51.14x3 33-39. 52.3x38 39x48. 53.38-16. 2-0 (0.41/0.13).

(Bord 8) Kennedy Krishnadath - Ernst de Heer

1.34-30 20-25 2.31-26 25x34 3.39x30 19-23 4.44-39 14-19 5.50-44 10-14 6.37-31 5-10 7.41-37 17-21 8.26x17 12x21 9.31-26 7-12 10.26x17 12x21 11.40-34 1-7 12.45-40 7-12 13.30-24 19x30 14.34x25 14-19 15.40-34 10-14 16.34-29 23x34 17.39x30 11-17 18.44-39 21-26 19.47-41 17-21 20.33-29 19-23 21.39-33 23x34 22.30x39 21-27 23.32x21 26x17 24.37-32 13-19 25.41-37 9-13 26.39-34 4-9 27.46-41 17-21 28.34-30 21-26 29.49-44 6-11 30.44-39 11-17 31.39-34 17-21 32.34-29 21-27 33.32x21 26x17 34.37-31 17-21 35.41-37 2-7 36.31-26 19-23 37.26x17 23x34 38.30x39 12x21 39.39-34 8-12 40.34-30 18-23 41.43-39 12-18 42.39-34 7-12 43.33-29 12-17

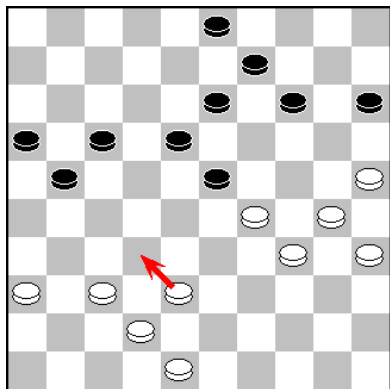

44.38-32?

Zoals Kingsrow 1.63 aangeeft had wit als volgt verder moeten gaan: 44.38-33 14-20. 45.25x14 9x20. 46.30-25 13-19. 47. 25x14 19x10. 48.42-38 17-22=

44...17-22! 45.42-38 21-26. 46.30-24?

Meer verdediging geeft:

46.48-43 14-20. 47.25x14 9x20. 48.43-39 20-25. 49.39-33.

46...14-20. 47.25x14 9x20. 48.35-30 20-25.

Een zet die voor de hand ligt en heel logisch oogt, en ook duidelijk winst is voor zwart.

Maar ook heel goed is het door Kingsrow aangegeven: 48...3-9. 49.30-25 9-14. waarna er voor wit niets anders overblijft dan 50.34-30 23x34. 51.30x39 20x29. met winst voor zwart.

49.48-43 3-9?

Maar hier gaat Ernst toch de fout in. Als je naar het diagram kijkt dan zie je dat krachteloze blok van wit 24/29/3/34 wit kan geen formaties meer opbouwen, dus moet hij vastlopen. Die gedachten zou genoeg reden zijn om schijf 3 naar 8 te spelen, want dan heb je meer zetten om wit vast te laten lopen. Bovendien als schijf 3 naar 21 gaat heb je nog de mogelijkheid om met 21-27x27 te werken. 49...3-8. 50.38-33 8-12. 51.43-38 12-17.

Hier heeft wit geen goede zet meer.

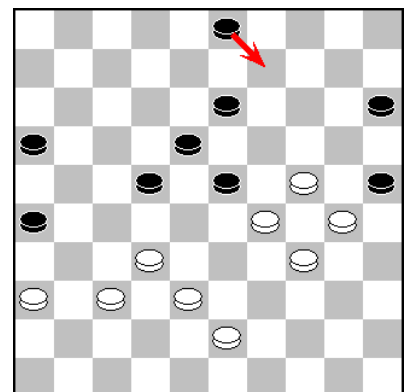

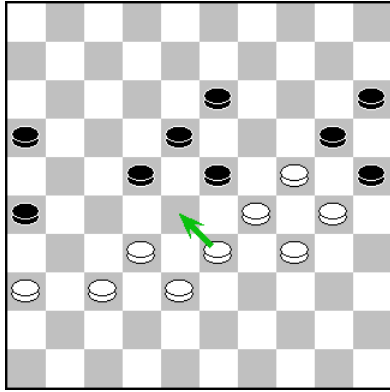

50.43-39 9-14 51.39-33 14-20

Hier redde wit zich met een dubbel-offer!



52.33-28!! 22x31 . 53.36x27 26-31 . 54.27x36.
en Ernst moet hier naar remise afwikkelen.

54...18-22. 55.29x9 20x40. 56.9-3 25x34. 57.3-26 22-27.
58.32x21 16x27. 1-1 (0.20/0.02.)

Hoofdklasse B			Eerste Klasse C			Tweede klasse E		
	Ptn	Bp		Ptn	Bp		Ptn	Bp
1 IJmuiden	7	39	1 Samen Sterk	7	44	1 De Variant	6	40
2 Waarddammers 1	6	38	2 Raes Maastricht	6	37	2 DEZ Reeuwijk	6	37
3 SNA	6	37	3 Waarddammers 2	6	36	3 Damlust Gouda 3	5	35
4 Schiedam 2	5	35	4 Hofstad	5	32	4 Hofstad 2	4	36
5 RDC Rijnsburg	5	34	5 Tilburg - Eindhoven	4	35	5 NDV Nieuwland	4	32
6 Damlust Gouda 2	4	31	6 DCPAr	4	32	6 DC PAR 2	4	29
7 O2O	3	31	7 PWG 's-Gravenpolder	4	30	7 Waarddammers 4	4	26
8 CEMA/De Vaste Zet	3	30	8 Alblasserdam	2	26	8 Waarddammers 3	3	35
9 Heijmans Excelsior	1	26	9 D'Amateurs	2	26	9 Alblasserdam 2	2	27
0 DIOS/Eureka	0	19	0 Zenderstad	0	22	0 Scheveningen	2	23



Krommedijk 51
3312 CD Dordrecht
www.harryskapsalon.nl

 **Heren** T 078 - 614 26 88
 **Dames** T 078 - 647 27 37

ALLEENDE WAARDDAMMERS 3 WINNEN IN VIJFDE SPEELRONDE

door Anton Kosior

We beginnen met de Hoofdklasse B.

Heijmans Excel. : OZO 6 : 10				DIOS/Eureka : RDC Rijnsburg 8 : 8				
1	A. Vermeulen	- J. Capelle	1 - 1	2	H.de Baetselier	- A. Schoneveld	0 - 2	7
2	R.v.Oosterhout	- J. Wiering	1 - 1	5	O.Kamycheeva	- C.v.Dusseldorp	0 - 2	6
3	M.v.Ballegooijen	- Kenny Kroon	1 - 1	3	Theo Schippers	- E.Hogewoning	2 - 0	1
4	Frank Teer	- B. Bakhuis	1 - 1	1	Rudi Claes	- H. Tangelder	2 - 0	5
5	Ad de Hoon	- P. v.Heun	0 - 2	6	Brion Koullen	- R. Kromhout	1 - 1	8
6	D. Riupassa	- Radj. Jharap	0 - 2	7	Leen de Rooij	- Richard Meijer	1 - 1	2
7	Karen v.Lith	- R. Geurtsen	1 - 1	8	Melvin Koullen	- Rin.Kromhout	2 - 0	3
8	Pieter Wijn	- F. Pasman	1 - 1	4	M.Werrebrouck	- T. Wielaard	0 - 2	4

CEMA/DVZ : Schiedam 2 9 : 7				SNA : Damlust 2 10 : 6				
1	Patrick Casaril	- G.v.Mastricht	0 - 2	5	Vitalia Doumesh	- E.Hoogendoorn	1 - 1	3
2	A.A.Ibrahim	- G.v.den Berg	2 - 0	6	Stef Keetman	- D.v.Genderen	2 - 0	4
3	Bert Verton	- Waldo Aliar	0 - 2	3	Theo Tesselaar	- E. Maijenburg	1 - 1	8
4	A.Maertzdorf	- W. Thoen	1 - 1	8	René Boulonois	- Arie de Bruijn	1 - 1	6
5	W.Maertzdorf	- E. de Jager	1 - 1	2	Guido Verhagen	- André Venema	1 - 1	7
6	Ewa Schalley	- M. Broek	2 - 0	4	J. Groeneweg	- Willem Bor	1 - 1	1
7	M. v. Gortel	- T.v.Wissen	2 - 0	1	Steven Wijker	- Peter van Eck	2 - 0	5
8	C. Crucius	- Tiny Mous	1 - 1	7	M.Koopmanschap	- A. Leclerc	1 - 1	2

IJmuiden : De Waarddammers 1 9 : 7				
1	Stijn Tuijtel	- Peter Hartog	2 - 0	7
2	Max Doornbosch	- Shammie Kasnadi	1 - 1	4
3	Ivo de Jong	- Thijs Verboon	1 - 1	3
4	Martin van Dijk	- Alex Poliakov	1 - 1	5
5	Krijn ter Braake	- Peter de Hek	1 - 1	8
6	Cees van der Vlis	- Wim Kalis	0 - 2	2
7	Jesse Bos	- Anton Kosior	1 - 1	6
8	Kees Pippel	- André Droog	2 - 0	1

Deze ronde wonnen drie van de vier teams niet. Dat was met name voor ons 1^e een tegenvaller. Er had achteraf meer in gezeten, maar onterecht was de overwinning van IJmuiden zeker niet. De eindstand had ook hoger uit kunnen vallen. Zie verslag!

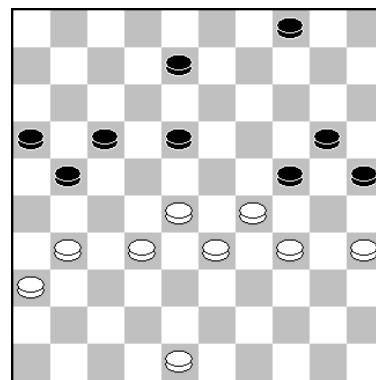

41. ... , 4-10.

Foto: Anton Kosior

Stijn Tuijtel	-	Peter Hartog	2 - 0	23-11-2024	0.02/0.00
1.32-28 17-21		10.29x20 15x24	19.41-37 10-15	28.29-23 2- 8	38.32-28 12-17
2.33-29 21-26		11.34-29 10-15	20.33-29 24x33	29.23x14 20x 9	39.22x11 6x17
3.39-33 11-17		12.29x20 15x24	21.39x28 15-20	30.44-40 12-18	40.38-32 13-18
4.44-39 17-21		13.40-34 5-10	22.43-39 20-24	31.42-38 18-23	41.37-31 4-10
5.50-44 7-11		14.44-40 11-17	23.39-33 18-23	32.28x19 13x24	42.31-26 17-22
6.37-32 26x37		15.47-42 1- 7	24.34-29 23x34	33.40-34 9-14	43.26x17 22x11
7.42x31 21-26		16.49-44 17-22	25.40x20 14x25	34.45-40 8-13	44.32-27 10-14
8.32-27 26x37		17.28x17 12x21	26.33-29 9-14	35.34-29 14-20	45.36-31 11-17
9.41x32 20-24		18.46-41 8-12	27.38-33 14-20	36.40-34 7-12	46.31-26 8-12
				37.27-22 3- 8	47.48-42

Hier had Peter beter voor: 41...8-12! 42.31-27 4-9. 43.36-31 21-26. 44.28-22 26x30. 45.22x4 24x33. 46.35x15 33-39. kunnen kiezen, met remise.

42.31-26. Stijn kan naar dam combineren met: 42.35-30 24x35. 43.29-24 20x27. 44.31x2, 25-30. 45.34x25 35-40. en de stand is analytisch remise.

42...17-22. 43.26x17 22x11. 44.32-27. Ook 44.48-42 wint niet.

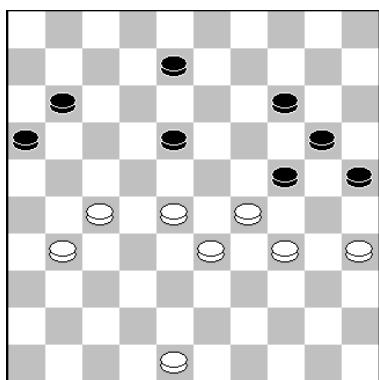

Shammie Kasnadi - Max Doornbosch 1 - 1 23-11-2024 0.38/0.20

1. 32-28 19-23	12. 32-28 23x32	23. 28-23 18x29	34. 44-39	11-17	45. 28-22 17x28
2. 28x19 14x23	13. 37x28 20-24	24. 33x35 13-18	35. 36-31	9-13	46. 34-29 24x33
3. 35-30 20-25	14. 29x20 25x14	25. 37-31 18-23	36. 50-44	2- 7	47. 38x29 23x34
4. 33-29 10-14	15. 34-29 16-21	26. 38-32	27x38	37. 33-28 22x33	48. 32x14 34-39
5. 30-24 14-20	16. 41-37 3- 8	27. 43x32	8-13	38. 39x28 17-21	49. 25-20 15x24
6. 38-32 17-22	17. 31-26 5-10	28. 39-33	7-11	39. 31-27 21-26	50. 14-10 39-44
7. 42-38 11-17	18. 46-41 4- 9	29. 31-27 22x31	40. 44-39	1- 6	51. 10- 5 44-50
8. 38-33 13-19	19. 37-32 11-16	30. 26x37 13-18	41. 39-34	14-20	52. 27-21 26x17
9. 24x13 8x19	20. 41-37 21-27	31. 49-43 17-22	42. 35-30	20-24	53. 5-19 50-28
10. 48-42 6-11	21. 32x21 16x27	32. 43-38 14-19	43. 30-25	7-11	54. 19x21 28x41
11. 42-38 9-13	22. 29-24 19x30	33. 47-42 10-14	44. 40-35	12-17	55. 21-38

Zie foto en opmerking bij de 26^e zet op de vorige pagina:

23-28. 27.44-39 14-19. 28.50-44 17-21. 29.26x17 12x21. 30.40-34 7-12. 31.35-30 19-23.
32.30-25 1-7. 33.44-40 21-26. 34.33-29 26x37. 35.29x18 12x23. 36.38-32 27x38. 37.43x41.
en de zwarte stand oogt iets mooier.

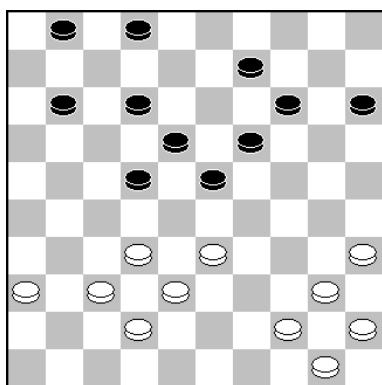

34.44-39.

Shammie knokte door voor de winst. Hij had hier in remise kunnen berusten met:

34.33-29 23x34. 35.40x29 11-17. 36.45-40 2-8. 37.40-34 19-23. 38.44-39 1-7. 39.32-27 22x31. 40.36x27 14-20. 41. 39-33 17-22. 42.38-32 22x31. 43.37x26 20-24. 44.29x20 15x24. 45.42-38. en de stand is geheel in evenwicht.

44.40-35.

De "engines" gaan hier voor: 44.25-20 12-17. 45.20x29, 17-22. 46.28x17 11x31. 47.38-33 31-36. 48.32-27 26-31. 49.37x26 23-28. 50.33x22 36-41. 51.42-37 41x21. 52. 26x17 18x27. 53.17-12 6-11. 54.34-30 27-31. 55.29-24. en het loopt snel remise.

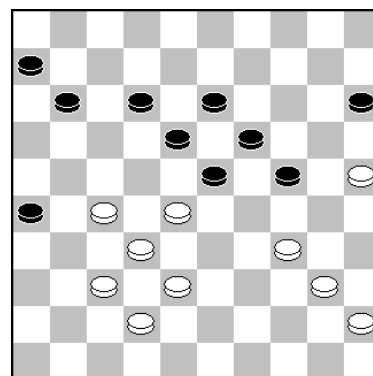

51.10-5??

Deze zet had wit de partij kunnen kosten. Remise geeft: 51.10-4!! 44-50. 52.27-21 26x17. 53.4-15. enz.

51...44-50? en Shammie ontsnapte met remise.

Winst geeft: 51...11-17!! 52.27-21 18-22. 53.21x12 44-49! 54.37-32 49x3. met overmacht.

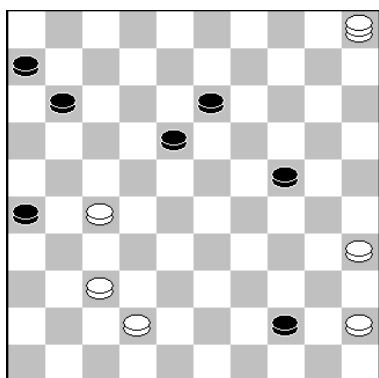

Ivo de Jong - Thijs Verboon				1 - 1		23-11-2024		0.15/0.29	
1.32-28	19-23	10.45-40	9-14	19.41-37	27-31	28.21-16	11-17	37.33-28	14-19
2.28x19	14x23	11.38-33	21-27	20.36x27	22x31	29.28-23	18x29	38.44-40	15-20
3.37-32	10-14	12.32x21	16x27	21.26-21	31-36	30.34x23	13-18	39.42-38	2- 8
4.35-30	20-25	13.42-38	17-22	22.29-23	18x29	31.39-34	18x29	40.39-33	8-13
5.33-29	5-10	14.48-42	14-19	23.24x33	10-14	32.34x23	8-13	41.34-29	19-24
6.40-35	17-21	15.30-24	19x30	24.38-32	6-11	33.43-39	14-19	42.50-45	13-19
7.41-37	11-17	16.35x24	1- 6	25.43-38	13-18	34.23x14	20x 9	43.47-42	3- 8
8.31-26	6-11	17.33-28	23x32	26.33-28	4- 9	35.38-33	13-18	44.40-35	19-23
9.46-41	14-20	18.37x17	11x22	27.49-43	9-13	36.40-34	9-14	45.28x30	25x23
								46.35-30	17-22

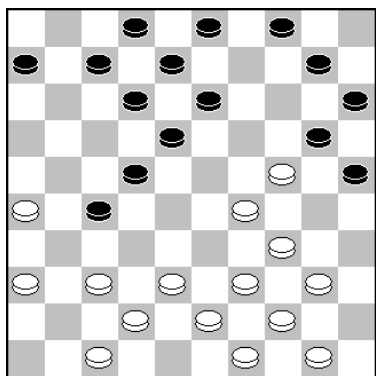

19. ..., 27-31.

Ivo en Thijs hielden elkaar goed in evenwicht. Geen van beiden kreeg winstkansen in deze partij.
Wel enkele interessante standen, zoals hier.

Een ander idee is: 19...13-19. 20.24x13 8x19. 21.37-32 7-11 22.32x21 11-16. 23.38-33 16x27. 24.29-23 18x38. 25.43x21 en de stand is geheel in evenwicht en er zijn veel schijven van het bord gegaan.

De Engines gaan hier voor: 40...20-24. 41.34-29 3-9. 42.29x20 25x14. 43.40-34 19-24. 44.50-44 14-19. 45.34-29 9-13. 46.29x20 19-23. 47.28x19 13x15. en de stand is volkomen in evenwicht.

41.34-29 19-24. Lijkt sterk, maar geeft eerder nadeel. Beter is het simpele: 41...20-24! 42.29x20 25x14. 43.40-34 19-24. 44.34-29 14-20. 45.50-44 20-2. 5 46.29x20 25x14. 47.44-39 3-8. en er valt voor beiden niets te halen.

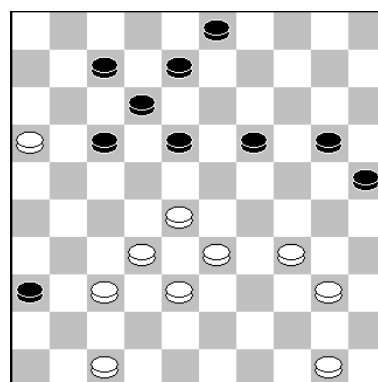

40...8-13.

42.50-45. Voordeel geeft: 42.40-35! 3-8. 43.50-44 18-22. 44.44-39 13-18. 45.39-34 22-27. 46.32x21 17x26. 47.38-32 12-17. 48.34-30 25x23. 49.28x30 8-12. 50.33-28 20-25. 51.30-24 18-22. 52.28-23 22-28. 53.16-11 (Op 23-19 volgt 26-31 met remise). 28x30. 54.11x2 30-34. en het loopt remise.

42...13-19. 43.47-42.

Na deze zet heeft Thijs ineens voordeel. De sterkste zet voor wit is: 43.40-35 25-30. 44.37-31 36x27. 45.32x21 17x26. 46.28-22 18x27. 47.38-32 27x38. 48.33x42 24x33. 49.35x15. met remise.

43...3-8. Maar Thijskoos niet voor de sterkste zet, want na de partijzet is de stand weer geheel in evenwicht en liep het snel remise. Sterker is: 43...25-30, maar Ivo kan dan direct afwikkelen met: 44.28-22 17x39. 45.38-33 39x28. 46.32x34 24x33. 47.40-35 18-22. 48.35-30 3-9. 49.30-25 9-14. 50.34-30 33-39. 51.30-24 39-43. 52.24-20 14-19. 53.20-15. en het loopt remise.

Alex Poliakov - Martin van Dijk

1 - 1

23-11-2024

0.15/0.11

1.32-28	17-22	11.45-40	11-17	21.38-32	16-21	31.44-40	10-15	41.35x24	18-23
2.28x17	12x21	12.40-34	7-11	22.32-28	6-11	32.50-45	5-10	42.29x18	20x29
3.37-32	7-12	13.46-41	21-26	23.43-38	11-16	33.48-43	3- 9	43.33x24	12x23
4.41-37	19-23	14.41-37	17-22	24.38-32	21-27	34.36-31	2- 7	44.40-34	9-14
5.34-29	23x34	15.28x17	12x21	25.32x21	26x17	35.28-23	18x29	45.34-29	23x34
6.40x29	14-19	16.47-41	11-17	26.37-32	4- 9	36.34x23	10-14	46.39x30	14-20
7.32-28	1- 7	17.31-27	21x32	27.42-37	13-18	37.40-34	14-20	47.31-27	20x29
8.37-32	19-23	18.37x28	17-21	28.49-43	9-13	38.34-29	13-18	48.27-22	17x28
9.28x19	13x24	19.41-37	18-22	29.43-38	20-25	39.45-40	25-30	49.32x34	
10.32-28	9-13	20.28x17	21x12	30.29x20	15x24	40.23-19	24x13		



Foto: Shammie Kasnadi

De engines gaan hier voor:

- 26.28-22 17x28.
- 27.33x22 24x33.
- 28.39x28 10-14.
- 29. 44-39 5-10.
- 30.42-38 14-19
- 31.36-31 10-14.
- 32.31-27. met een spannende stand.

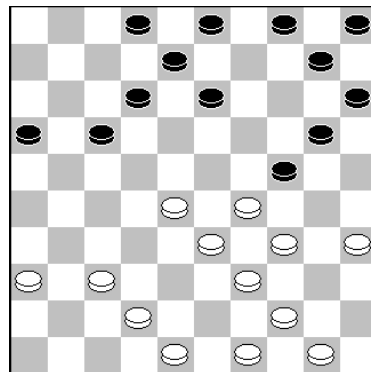

26.37-32.

26...4-9. 27.42-37. Na 27.32-27 17-21. 28.35-30 21x23. 29.30x28. heeft Alex een mooie stand, maar geen echt voordeel.

27...13-18. 28.49-43 9-13. 29.43-38 20-25.

Hier haakte Martin af en probeerde Alex nog wel voordeel te krijgen, maar liep de partij correct remise.

Krijn ter Braake - Peter de Hek

1 - 1

23-11-2024

?? / ??

1.33-29	20-25	15.39-34	21-26	29.42x31	14-19	43.34-30	25x34	56.24-20	14-19
2.39-33	14-20	16.44-39	9-13	30.40-34	11-17	44.40x29	19-23	57.20-15	19-23
3.44-39	10-14	17.50-44	4- 9	31.44-40	17-22	45.28x19	13x24	58.15-10	23-29
4.32-28	5-10	18.32-28	11-17	32.28x17	18-23	46.32-28	20-25	59.10- 4	29-34
5.28-23	19x28	19.37-31	26x37	33.29x18	13x11	47.29x20	25x14	60. 4-10	34-40
6.33x22	17x28	20.41x32	7-11	34.31-27	19-23	48.28-23	18x29	61.10x32	40-44
7.29-24	20x29	21.46-41	2- 7	35.33-28	23-29	49.33x24	11-17	62.25-20	44-50
8.34x32	16-21	22.41-37	17-22	36.34x23	24-30	50.31-26	8-13	63.20-15	50-17
9.31-26	13-19	23.28x17	12x21	37.35x24	20x18	51.45-40	13-18	64.32-14	17- 3
10.26x17	12x21	24.34-29	19-24	38.39-33	9-14	52.40-34	17-22	65.14-25	3-21
11.38-33	7-12	25.32-28	11-16	39.48-43	14-19	53.34-30	22x31	66.37-32	21- 8
12.42-38	1- 7	26.38-32	7-11	40.43-39	8-13	54.26x37	18-22	67.25-14	16-21
13.47-42	14-20	27.43-38	21-26	41.39-34	3- 8	55.30-25	22-28	68.32-28	21-27
14.49-44	10-14	28.37-31	26x37	42.36-31	15-20			69.15-10	8-17



Foto: Anton

Hier veranderde het lichte voordeel van Peter in licht nadeel. Sterk is het doorspelen van de hek met:

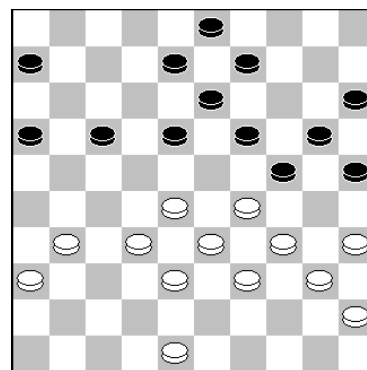

31. ..., 17-22(?)

31...9-14! Er kan volgen: 32.48-42 17-21. 33.31-26 21-27. 34.32x21 16x27. 35.42-37, (Geen 35.28-22?? wegens: 27-32. 36.38x27 19-23!! en zwart wint!), 35...6-11. 36.28-23, 19x28. 37.33x31 24x42. 38.37x48 14-19. 39.31-27 11-16. 40.26-21 8-12. 41.27-22. en de stand is geheel in evenwicht, al vind ik zwart mooier staan!

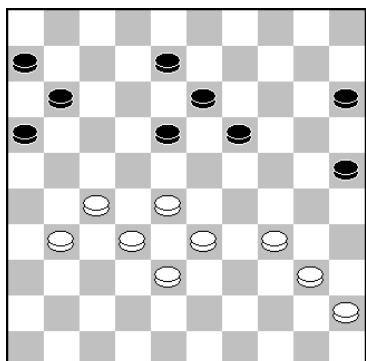

Links: 42. ..., 15-20(?)

Dit was een behoorlijke misser. Volkomen gelijkwaardig spel geeft: 42...8-12! 43.33-29 19-24. 44.29x20 15x24, 45.40-35, 24-29. 46.34x23 18x29. 47.45-40 13-19. enz.

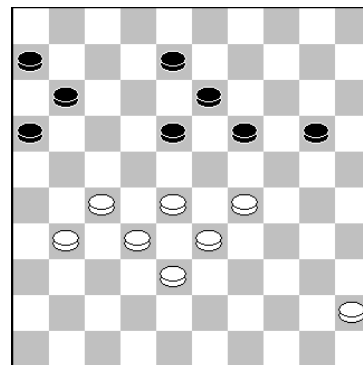

Rechts: 44. ..., 19-23?? Na deze ruil staat zwart verloren. Verplicht is: 44...20-24!! 45.29x20 19-23. 46.28x19 13x15. 47.33-29 15-20. 48.32-28 8-12. 49.28-23, 11-17. 50.38-32 20-24. 51.29x20 18x29. 52.45-40 12-18. 53.20-14 18-23. 54.14-9 29-33. 55.40-34 23-28. 56.32x23 33-38. 57.9-3 38-43. 58.3x26 43-48. met remise.



Foto: Shammie Kasnadi

Hier verspeelde Krijn de winst. Zie: 60.38-32! 34-39. (Op 28-33 wint 61.4-22, 34-39. 62.25-20 enz.) 61.32x23, 39-43. 62.23-19, 43-49. 63.19-14, 49-40. 64.14-10. met overmacht.

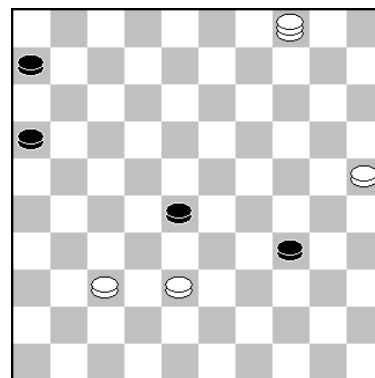

60.4-10??

Wim Kalis - Cees van der Vlis				2 - 0	23-11-2024	0.03/0.52			
1. 32-28	17-21	10. 31-27	6-11	19. 29x20	25x14	28. 46-41	10-14	37. 31-27	7-11
2. 34-29	20-24	11. 50-45	18-23	20. 34-29	19-23	29. 41-37	14-19	38. 49-44	12-18
3. 29x20	15x24	12. 34-29	23x34	21. 28x19	14x34	30. 38-33	7-12	39. 44-39	8-12
4. 40-34	21-26	13. 40x20	15x24	22. 40x29	11-17	31. 48-43	21-26	40. 30-25	19x30
5. 45-40	11-17	14. 39-34	5-10	23. 45-40	17-21	32. 43-38	9-14	41. 35x24	2-7
6. 37-32	26x37	15. 43-39	12-18	24. 33-28	12-17	33. 40-34	3-9	42. 33-29	11-17
7. 42x31	17-21	16. 44-40	7-12	25. 27-22	18x27	34. 34-30	4-10	43. 39-33	7-11
8. 47-42	10-15	17. 34-29	14-20	26. 37-31	26x37	35. 29-24	1-7	44. 27-21	11-16
9. 41-37	21-26	18. 39-34	20-25	27. 42x11	16x7	36. 36-31	10-15	45. 32-27	

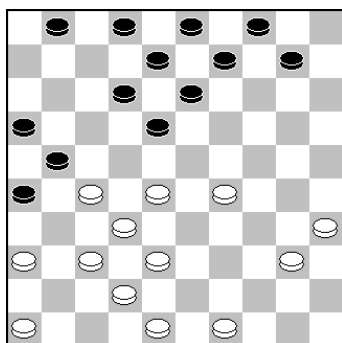

24. ..., 12-17.

Cees speelde een zeer taai spel, waardoor Wim lange tijd slechts licht voordeel kon opbouwen. Maar hier toch een "vreemde" zet van zwart, want na de ruil staat Wim wel 10 tempi voor! Hetgeen Wim weer moed gaf. Maar gek genoeg geven logische zetten als: 10-14, 1-7, 10-15 en 13-19 zwart meer nadeel volgens de Engines.

Na de laatste zetten van Cees en dan met name deze zet, is het nadeel echt serieus geworden. Sterker is hier:

34...12-17. 35.32-27 1-6. 36.36-31 4-10. 37.30-25 19-23.
38.29x18 13x22. 39.27x18 8-13. 40.18-12 17x8. 41.33-29
6-11. 42.38-32 11-16! 43.31-27 2-7. 44.29-24 16-21.
45.27x16 7-11. 46.16x7 8-12. 47.7x18 13x33. 48.32-27,
33-38. 49.27-22 26-31. 50.37x26 38-42. 51.22-17 42-47
52.17-11 47x15. 53.11-7 14-19. 54.7-1 15-38.
en bij goed spel loopt het nipt remise.

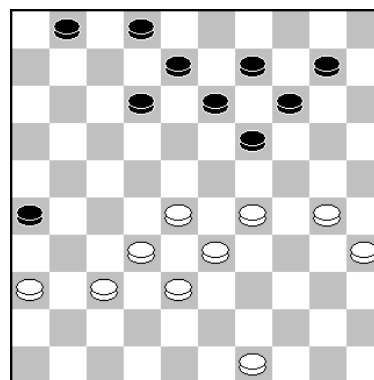

Stand na 34. ..., 4-10?

35.29-24 1-7(?) Na deze zet lijkt het er op dat Wim zich niet meer hoeft in te spannen voor de winst. Meer tegenstand biedt: 35...2-7. 36.36-31 7-11. 37.31-27 19-23. 38.28x19 14x23. 39.24-20 13-18. 40.49-44 11-17. 41.27-21. enz.
Al gaat bij goed spel wit vermoedelijk wel winnen.

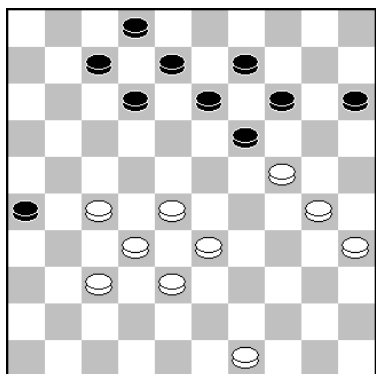

37.31-27.

Nog sterker lijkt: 37.33-29! 12-17. (het beste lijkt nog offeren met 19-23). 38.29-23 8-12. 39.38-33 17-21. 40. 49-43 (Geen 40.31-27? wegens: 15-20! 41.24x15 13-18. 42.27x16 18x27. 43.30-24 19x30. 44.35x24 27-32. 45.37-31 26x37. 46.24-19. met remise.) 40...7-11. 41.43-39 12-18. 42.23x12 21-27. 43.31x22 14-20. 44.33-29 19-23. 45.28x8 2x13. 46.30-25 26-31. 47.25x3 31x42. met overmacht.

37...7-11. 38.49-44. Vermoedelijk had Wim hier al niet veel bedenktijd meer, want er volgen in het verloop wat mindere zetten. Zoals hier. Zeker winnend is: 38.30-25! 19x30. 39.35x24 13-18. 40.49-44 2-7. 41.44-40 9-13. 42.33-29 11-16. 43.40-35, 7-11. 44.37-31 26x37. 45.32x41 11-17. 46.28-23 17-21. 47.38-32 21-26. 48.41-37. uit.

38...12-18? Ondanks de moeilijke stand en het uur bedenktijd die Cees heeft, blijft hij razend snel spelen. Hier miste hij al de remise: 38...11-16. 39.30-25 19x30. 40.35x24, (25x34 loopt ook remise), 14-19. 41.33-29 19x30. 42.25x34 13-19. 43.34-30 8-13. 44.44-39 15-20. 45.28-23 19x28. 46.32x23 12-17. 47.39-33 9-14. 48.33-28 16-21. 49.27x16 17-21. 50.16x27 13-18. 51.23x12 2-8. 52.12x3 20-25. 53.3x20 25x43. enz.

Winnend is: 42.37-31!! 26x37. 43.32x41 11-16. 44.41-37.

42...11-17. 43.39-33.

Ook 43.27-21 18-22. 44.39-33 22-27. 45.21-16 27-31. 46. 24-20 15x24. 47.29x20 31x42. 48.38x47 13-19. 49.20-15, 19-24. 50.32-27 12-18. 51.27-21 7-12. 52.47-41 26-31. 53.41-36 17x26. 54.36x27 9-13. 55.25-20 14x25. 56.15-10 25-30. loopt remise.

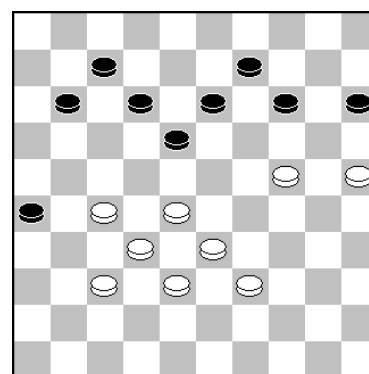

42.33-29(?)

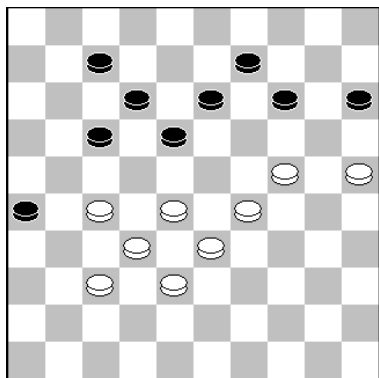

43...7-11?

Nu was de zwarte nederlaag definitief. De enige zet die remise oplevert is: 43...14-19!! 44.27-21.A. 44...19x30. 45.25x34 9-14. 46.32-27 26-31. 47.37x26 13-19. 48.38-32 14-20. 49.21-16 20-25. 50.27-21 18-22. enz.

A. Op 44.29-23 18x20. 45.25x3 17-21!! 46.27x16 12-17. 47.3x21 26x17. 48.32-27 13-18. 49.33-29 19-24. 50.29x20 15x24. 51.38-32 17-21. 52.28-22 18-23. 53.37-31 21-26. met remise.

Jesse Bos - Anton Kosior				1 - 1	23-11-2024	0.23/0.12	
1.32-28	18-23	13.40-34	17-21	24.39-34	14-19	36.31-26 6-11	48.44-40 35x44
2.38-32	12-18	14.31-26	12-18	25.43-39	20-24	37.48-43 30-35	49.39x50 19-23
3.31-27	7-12	15.26x17	11x31	26.45-40	12-18	38.40-34 4- 9	50.28x19 13x24
4.37-31	20-24	16.36x27	7-12	27.49-44	8-12	39.34-29 19-24	51.29x20 25x14
5.42-38	2- 7	17.44-40	1- 7	28.41-36	9-14	40.29x20 25x14	52.33-29 14-20
6.47-42	14-20	18.50-45	24-30	29.36-31	24-29	41.39-34 14-20	53.38-32 8-13
7.41-37	10-14	19.35x24	19x30	30.34x23	18x29	42.43-39 20-25	54.29-23 18x29
8.46-41	5-10	20.28x19	14x23	31.33x24	19x30	43.34-29 9-14	55.17-12 29-33
9.34-29	23x34	21.40-35	10-14	32.38-33	14-19	44.27-21	56.12- 7 13-18
10.40x29	20-25	22.35x24	23-29	33.32-28	12-18	45.32x21 11-16	57.32-28 33x22
11.29x20	15x24	23.34x23	18x20	34.42-38	7-12	46.21-17 12x21	58. 7- 1 22-27
12.45-40	18-23			35.37-32	3- 8	47.26x17 14-19	59. 1x15 27-32



Foto: Shammie Kasnadi

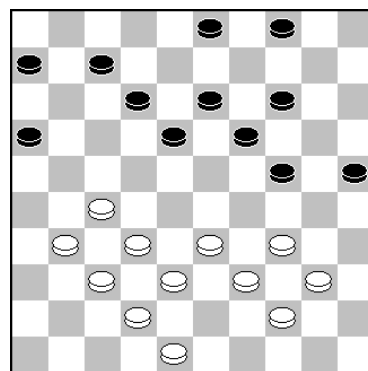

29. ..., 24-29.

Lang getwijfeld over deze ruil. Er zijn zoveel mogelijkheden voor zwart. De beste voortzetting is toch:

29...4-9. waarop kan volgen: 30.48-43 18-23. 31.33-29 24x33. 32.38x18 12x23. 33.40-35, 7-12. 34.42-38. en de stand is geheel in evenwicht.

Op 29...6-11. 30.32-28 18-23. 31.37-32. vreesde ik zelfs voor zwaar nadeel, maar dat blijkt reuze mee te vallen.

Op 29...24-30. kan er volgen(vroeg of laat) 30.33-28 30-35. 31.28-23 18x29 32. .34x23 19x28 33.32x23. met een prettige stand voor wit.

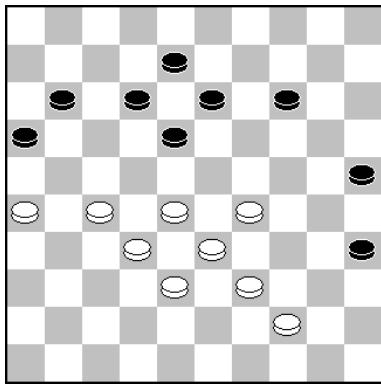

44.27-21.

Er zit geen winst in voor Jesse, al is de stand prettiger voor wit dan voor zwart. Het alternatief voor wit is hier:

44.28-22 14-19. 45.32-28 25-30. 46.29-24 12-17. 47.33-29 18-23. 48.29x9 35-40. 49.24x2 40x49. 50.2x35 49x3. 51.35-19 17x28. met remise.

André Droog - Kees Pippel				0 - 2		23-11-2024		0.19/0.33	
1.34-29	17-22	08.37x28	5-10	15.42-38	6-11	22.49-43	4-9	<u>29.42-37</u>	<u>20-24</u>
2.40-34	11-17	09.43-38	19-23	16.47-42	17-21	23.37-32	22-27	30.29x20	15x24
3.32-28	19-23	10.28x19	14x23	17.41-37	11-17	24.32x21	26x17	31.37-31	7-11
4.28x19	14x23	11.31-27	22x31	18.46-41	21-26	25.42-37	9-14	32.16x7	1x12
5.38-32	13-19	12.36x27	20-25	<u>19.27-21</u>	16x27	26.48-42	17-22	<u>33.31-27</u>	22x31
6.45-40	10-14	13.35-30	10-14	20.32x21	17-22	27.40-35	14-19	34.32-28	23x32
7.32-28	23x32	14.38-32	14-20	21.21-16	9-13	<u>28.37-32</u>	12-17	<u>35.38x36</u>	<u>17-21</u>



Foto: Anton Kosior

André kwam niet best uit de opening, maar na deze zet heeft hij serieus nadeel.

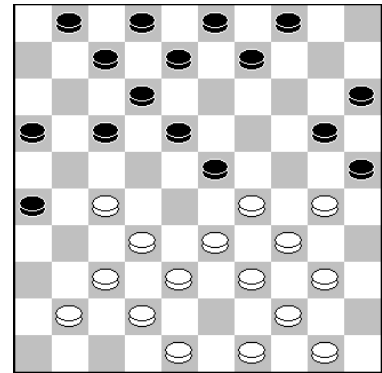

19.27-21(?)

Probleemloos is: 19.27-22! 17x28. 20.33x13 8x19. 21.29x18 12x23. 22.39-33 16-21. 23. 49-43 21-27. 24.32x21 26x17. 25.40-35 9-13. 26.34-29 23x34. 27.30x39. en de stand is geheel in evenwicht.

19...16x27. 20.32x21 17-22. 21.21-16 9-13. Volgens de Engines is 8-13 nog sterker. 22.49-43. Het nadeel loopt verder op. Beter is 22.37-32.

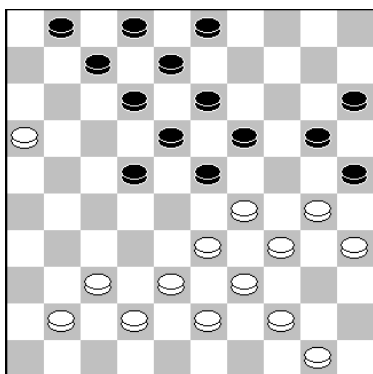

28.37-32.

Sterker is: 28.44-40 12-17. 29.30-24 19x30. 30.35x24 7-12 31.41-36 22-27. 32.40-35 17-22. 33.34-30 25x34.

(Op 33...23x34. 34.24-19 13x24. 35.30x19 12-17. 36.39x30 25x34. 37.33-28 22x33. 38.38x40 8-13. 39.19x8 2x13. 40.43-38. met miniem voordeel zwart.) 34.29x40 20x29. 35.33x24 23-28. 36.35-30 13-19. 37. 24x13 8x19. 38.39-34 12-17. 39.30-25. en met secuur verdedigen is er niet veel aan de hand voor wit.

28...12-17. 29.42-37. Na deze zet is de witte stand kritiek. Maar ook: 29.32-27 22x31. 30.33-28 23x32. 31.38x36 7-11. 32.16x7 2x11. 33.42-37 3-9. 34.37-32 17-22. 35.41-37 11-17 36.39-33 19-24. 37.30x19 13x24. 38.35-30 24x35. ziet erg beroerd uit.

Zeker winst geeft hier: 29...3-9! 30.50-45 20-24. 31.29x20 15x24. 32.37-31 7-11. 33.16x7 2x11. 34.32-27 8-12. 35. 31-26 22x31. 36.26x37 17-22. 37.37-32 9-14. 38.32-27 22x31. 39.33-28 23x32. 40.38x36 18-23. en zwart wint.

30.29x20 15x24. 31.37-31 7-11. 32.16x7 1x12. 33.31-27.

Iets beter lijkt: 33.44-40 2-7. 34.31-26 7-11. 35.41-37 22-27 36.32x21 23-28. 37.33x22 18x16. 38.39-33 12-18. 39.37-32 17-22. 40.32-27 22x31. 41.26x37 11-17. 42.50-45 18-22. 43.38-32 13-18. 44.43-38 8-12. en wit is verder kansloos.

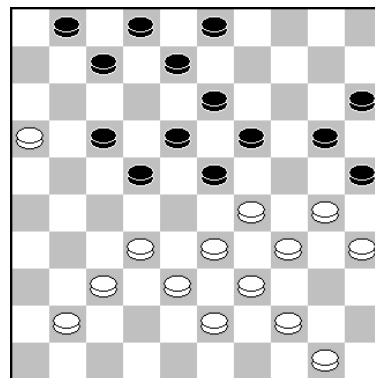

29...20-24.

André staakte de strijd. Wel erg vroeg, want zelfs al sta je verloren: laat de tegenstander het eerst maar eens afmaken. De stand ziet er niet best uit. Wat kan er volgen:

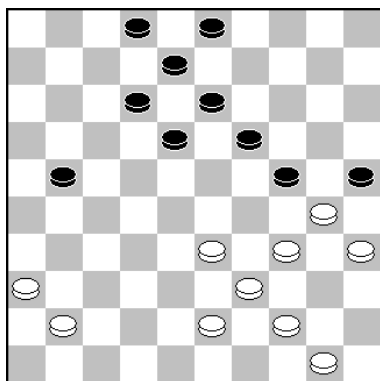

35. ..., 17-21.

1) 36.33-29 24x33 37.39x28 18-23 38.36-31 23x32 39.31-27 21-26 40.27x38 26-31 41.43-39 31-36 42.41-37 12-17 43.30-24 19x30 44.35x24 17-21 45.39-33 21-26 en zwart gaat winnen.

2) Op 36.50-45 12-17 37.33-28 21-27 38.39-33 18-23 39.43-39 23x32 40.33-29 24x33 41.39x37 17-22 42.37-31 8-12 43.44-39 19-23 44.30-24 2-7 en zwart gaat winnen.

3) 36.36-31 21-27 37.31x22 18x27 38.33-29 24x33 39.39x28 12-18 40.28-22 27-32 41.22-17 2-7 en zwart wint.

4) Op 36.33-28 12-17 37.43-38 (37.39-33 2-7 of 8-12 lijkt wel te gaan winnen voor zwart) 37...8-12 38.50-45 18-23 39.28-22 17x28 40.44-40 24-29 41.30-24 29x20 42.39-33 28x30 43.35x15 volgt een heel eindspel, wat er wel goed uit ziet voor zwart.

En dan de hoofdvariant waar het allemaal om draait:

5) 36.41-37!! 21-27. 37.37-31 2-7. 38.31x22 18x27. 39.33-28 12-18. 40.43-38 8-12. (Voor de hand ligt: 40...18-23? maar dan maakt wit remise met: 41.38-32!! 27x38. 42.44-40 23x32. 43.39-33 38x29. 44.34x14 25x45. 45.14-10 32-37. 46.10-4 37-41. 47.4x1 41-47. 48.1-34. en de stand is niet te winnen.)

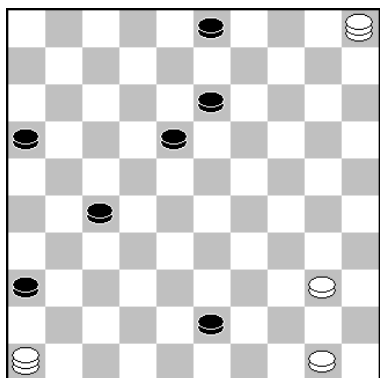

Analysteestand na 53.10-5!

41.44-40 24-29. 42.34x14 25x23. 43.14-10 23-28. 44. 36-31! 27x36. 45.10-5 28-33. 46.5-32 7-11. 47.35-30, 11-16. 48.30-25 12-17. 49.25-20 17-21. 50.32-46 33-38.

51.20-15 38-43. 52.15-10 21-27. 53.10-5 43-48. 54.46-28 48-26. 55.50-45 26-12. 56.40-34 12-1. 57.28-37 1-6. 58. 5-10. met remise, want zwart komt geen stap verder.

	Hoofdklasse B	1	2	3	4	5	6	7	8	9	10	W	Ptn	Bp
1	IJmuiden		9	9	8	9	13	5	9	48
2	SNA	7		10	10	10	10	5	8	47
3	De Waarddammers 1	7	6		11	..	10	11	5	6	45
4	RDC Rijnsburg	..	6	8	..	10	10	8	5	6	42
5	Schiedam 2	..	6	7	8	10	11	5	5	42
6	O2O	8	8	..		8	7	10	..	5	5	41
7	CEMA/De Vaste Zet	7	..	5	..	9	8		10	5	5	39
8	Damlust Gouda 2	..	6	..	6	8	9	..		8	..	5	4	37
9	Heijmans Excelsior	6	6	6	6	..	8		..	5	1	32
10	DIOS/Eureka	3	..	5	8	5	..	6		5	1	27

Hiernaast stand Hoofd-klasse B. Dan gaan we verder met de Tweede klasse E Maar eerst de overige uitslagen in deze klasse.

<u>Scheveningen</u> :				<u>Damlust 3</u> 4 :				12				<u>Hofstad 2</u> :				<u>NDV</u> 9 :				7			
1	Jan Molhoek	-	Alex Bitter	0	-	2	2	Roy Bidesi	-	Pelle Sterk	1	-	1	8									
2	Johan Pronk	-	R.Kloosterman	0	-	2	8	N. Muradin	-	A.v.d.Berg	0	-	2	1									
3	A.v.Beelen	-	K. Mulaya	2	-	0	7	F.v.Eenennaam	-	A.Janssen	1	-	1	4									
4	W. Meijer	-	B. Bruinsma	0	-	2	5	D.v.Bommel	-	J.v.Krieken	0	-	2	2									
5	P.Rozenboom	-	Gert Dankers	2	-	0	6	Harold Jagram	-	J.Kwakernaak	2	-	0	6									
6	H. de Vaal	-	H. Clasquin	0	-	2	1	Gerard Peroti	-	Wim t Lam	2	-	0	5									
7	Ron de Vaal	-	D.J.de Groot	0	-	2	4	Bonne Douma	-	Bert Kooij	1	-	1	7									
8	Nico Pronk	-	H.Bhagwanie	0	-	2	3	Jack Mondt	-	S.Veenstra	2	-	0	3									

<u>DCPAR 2</u> :				<u>DEZ Reeuwijk</u> 7 :				9				<u>Alblasserdam 2</u> :				<u>De Variant</u> 6 :				10			
1	Jim Nash	-	S.v.der Meer	0	-	2	5	Y.v.der Most	-	Jan de Wolf	0	-	2	1									
2	S.Maharadjin	-	Frans Boot	0	-	2	8	G. de Vries	-	M.Klaassen	0	-	2	4									
3	G. Sital	-	Kariem Droog	2	-	0	3	Wilco Stam	-	M. de Wolf	0	-	2	5									
4	R.Birjmohun	-	Zoey Berk	2	-	0	2	Corwin Vlot	-	F.Denissen	1	-	1	3									
5	E. Bottse	-	Laurent Glas	0	-	2	6	N.Groenendijk	-	D. de Vos	1	-	1	6									
6	D.Mahabier	-	Reinate Berk	2	-	0	4	W.IJsselstein	-	Mark de Wolf	1	-	1	7									
7	A.Dharpal	-	I. Schouten	1	-	1	7	David Vlot	-	W. Heeren	2	-	0	2									
8	N. O.	-	H.de Knikker	0	-	2	1	A. Cramer	-	A.Vervoort	1	-	1	8									

<u>De Waarddammers 3</u> :				<u>De Waarddammers 4</u> 11 :				5			
1	Omar Romano	-	Thijs Schakel	2	-	0	3				
2	M. Hoogendoorn	-	Jurre Vonk	1	-	1	7				
3	Barend Stravers	-	Floris Tukker	2	-	0	4				
4	Simon Rompa	-	Pepijn van Merkerk	2	-	0	6				
5	Bas Vink	-	Thomas van Vugt	1	-	1	2				
6	Kees Osté	-	Bernice Hofman	2	-	0	1				
7	Jorrit Roest	-	Rafael Koers	0	-	2	8				
8	Daniel van der Ham	-	Olivier v. der Heiden	1	-	1	5				

In deze ronde het treffen tussen ons 3^e en 4^e team. Uiteindelijk won het derde met ruime cijfers: 11-5. Maar zoals we aan de fragmenten zullen zien had de uitslag ook andersom kunnen zijn.

Omar Romano - Thijs Schakel				2 - 0		23-11-2024		?	
1.34-30	17-21	09.45-40	21-27	17.37-31	18-23	25.32x21	16x27	33.26-21	13-18
2.30-25	11-17	10.32x21	16x27	18.46-41	12-18	26.41-37	6-11	34.49-43	3- 8
3.31-26	7-11	11.40-35	10-14	19.41-37	2- 7	27.37-32	11-16	35.43-38	7-11
4.35-30	1- 7	12.50-45	14-20	20.37-32	11-16	28.32x21	16x27	36.38-32	11-16
5.40-35	19-24	13.33-28	23x32	21.32x21	16x27	29.30-24	20x29	37.32-27	23-28
6.30x19	14x23	14.37x28	17-22	22.42-37	7-11	30.38-33	29x38	38.21-17	22x11
7.25x14	10x19	15.28x17	11x22	23.47-41	8-12	31.43x21	12-17	39.27-21	16x27
8.35-30	5-10	16.41-37	7-11	24.37-32	11-16	32.21x12	18x 7	40.31x 2	19-24
								41. 2x30	

18. ..., 12-18?

Een prima partij tot hier, want nu maakte Thijs een opbouwfout. Goed is hier: 18...13-18! 19.41-37 20-25.

20.44-40 25x34. 21.40x29 23x34. 22.39x30 19-23. 23. 37-32 11-16. 24.32x21 16x27. 25.42-37 6-11. 26.37-32, 11-16. 27.32x21 16x27. en de stand is in evenwicht.

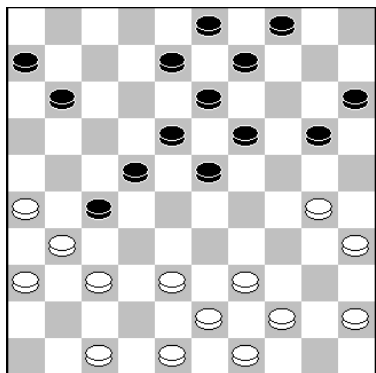
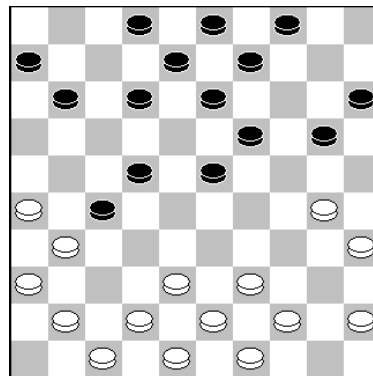

23.47-41(?)

Na deze zet is het witte voordeel weg. Omar kan een schijf winnen met: 23.48-42!! 8-12. 24.37-32 11-16. 25.32x21, 16x27. 26.42-37 6-11. 27.47-41 3-8. 28.44-40 4-10. 29.

30-25 10-14. 30.37-32 11-16. 31.32x21 16x27. 32.41-37 23-28. 33.40-34 18-23. 34.34-29 23x34. 35.39x30 12-17. 36.30-24 20x29 37.38-32 27x38 38.43x34. met schijfwinst!

37...23-28??

Hier overzag Thijs een zetje en verloor hij de partij. Thijs kan voordeel halen met: 37...22-28! waarna Omar het beste naar remise kan afwickelen met: 38.39-33? 28x50. 39.21-17 50x6. 40.27-21 16x27. 41.31x2 9-13. 42.2-16. enz.

Er volgde nog:

38.21-17! 22x11. 39.27-21 16x27. 40.31x2 19-24. 41.2x30.

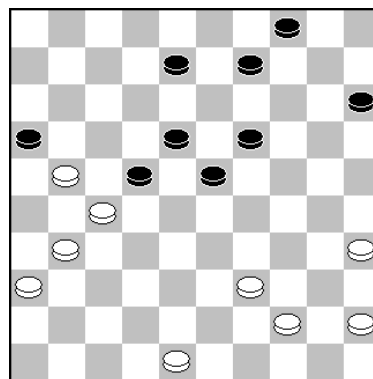

Jurje Vonk - Machiel Hoogendoorn				1 - 1		23-11-2024		?	
1.32-28	18-22	12.39-33	14-20	24.37-31	26x37	36.33-28	3- 8	48.21-16	12-17
2.37-32	12-18	13.50-44	21-26	25.42x31	21-26	37.43-39	23-29	49.37-31	13-19
3.41-37	7-12	14.44-39	11-17	26.47-42	26x37	38.22-17	21x12	50.31-26	22-27
4.34-30	1- 7	15.39-34	17-22	27.42x31	11-17	39.28-23	19x28	51.26-21	17x26
5.30-25	19-23	16.28x17	12x21	28.27-22	18x27	40.32x34	12-17	52.16-11	27-31
6.28x19	14x23	17.33-28	7-12	29.31x11	16x 7	41.38-32	8-12	53.11- 7	31-36
7.25x14	10x19	18.49-44	9-14	30.48-42	12-17	42.34-30	2- 8	54. 7- 2	26-31
8.33-28	22x33	19.44-39	4- 9	31.36-31	7-11	43.30x19	13x24	55.38-33	19-23
9.39x28	17-21	20.39-33	20-24	32.31-27	11-16	44.39-34	20-25	56. 2x30	23-29
10.31-27	5-10	21.34-30	14-20	33.46-41	17-21	45.42-38	17-22	57.34x12	25x34
11.44-39	10-14	22.30-25	6-11	34.41-37	13-18	46.27-21	16x27	58.40x29	
		23.25x14	9x20	35.28-22	8-13	47.32x21	8-13		

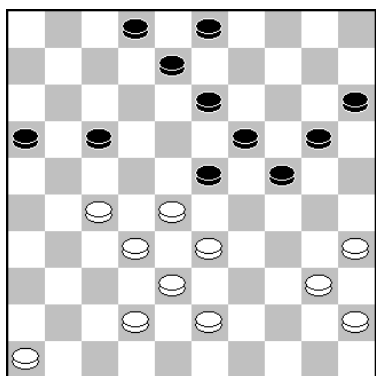

33.46-41.

Links:

Ook hier een prima partij, maar na de partijzet heeft Machiel wel voordeel. Beter is: 33.27-22! zonder angst voor: 16-21. 34.22x11 21-27. 35.32x21 23x32. 36. 38x27, 24-30. 37.35x24 20x47. 38. 11-6 13-18. 39.21-16 47-33.

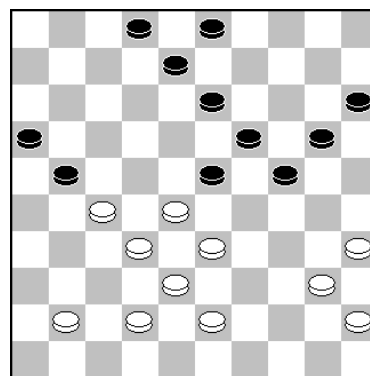

34.41-37?

40.16-11 19-24. 41.40-34 33-22. 42.27-21 22-44. 43.34-29 24x33. 44.6-1. met remise.

Rechts: Na deze zet lijkt wit verloren te staan. Goed is: 34.28-22 24-30. 35.35x24 19x30. 36.33-29 23x34. 37.40x29 20-24. 38.29x20 15x24. 39.41-37 13-18. 40.22x13 8x19. 41.38-33 30-34. 42.42-38 3-8. 43.43-39 34x43. 44.38x49. en de stand loopt remise.

34...13-18. 35.28-22 8-13. 36.33-28 3-8(?) Machiel kan hier voor de winst gaan met: 36...3-9!! 7.37-31 21-26. 38.42-37 23-29! 39.43-39 29-33. 40.38x29 24x44. 41.40x49 20-24 42.45-40 24-30. 43.35x24 19x30. 44.40-35 30-34. 45.28-23 18x29. 46.22-17 29-33. 47.27-22 9-14. 48.17-12 16-21. 49.22-17 13-18. 50.12x23 21x12. 51.31-27 15-20. 52.27-22 20-25. 53. 32-27 33-38. 54.23-18 12x23. 55.22-17 2-7. 56.27-21 34-39. 57.21-16 23-29. en zwart wint!

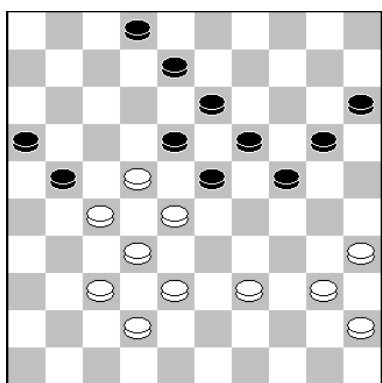

37.43-39(?)

Goed is: 37.40-34! 20-25. 38.43-39 2-7. 39.45-40 7-12. 40.39-33 21-26. (Op 40...23-29. 41.34x14 13-19. 42.22x2 19x10. 43.2x30 25x45. 44.27-22 21-26. 45.28-23 45-50. 46.32-28 50-45. 47.33-29 12-17. 48.22x11 16x7. 49.28-22 10-14. 50.22-18. loopt het ook remise.)

41.33-29 24x33. 42.28x39 15-20. 43.27-21!! 26x28. 44.39-33 28x30. 45.35x15. met remise.

37...23-29? Niet alleen weg voordeel, waarna de partij correct remise liep. Maar zwart kon winnen met:

37...8-12! 38.39-34 21-26. 39.34-29 24x33. 40.38x29 23x34. 41.40x29 16-21. 42.27x16, 18x47. 43.16-11 47x24. 44.11-6 13-18. 45.6-1 12-17. 46.1x25 15-20. 47.25x21 26x17. enz.

Barend Stravers	-	Floris Tukker	2 - 0	23-11-2024	?
1. 32-28 19-23		14. 44-39 12-18	27. 33-29 23x34	40. 36x27 13-18	53. 33x42 21-27
2. 28x19 14x23		15. 50-44 7-12	28. 40x29 12-17	41. 35-30 6-11	54. 30-24 27-32
3. 37-32 10-14		16. 30-25 2-7	29. 49-44 18-23	42. 45-40 11-17	55. 24-19 16-21
4. 41-37 14-19		17. 47-41 18-23	30. 29x18 22-28	43. 39-34 20-25	56. 19-13 21-27
5. 46-41 5-10		18. 33-29 23x34	31. 44-39 13x22	44. 30-24 28-32	57. 13- 8 17-21
6. 32-28 23x32		19. 40x29 12-18	32. 27x18 17-21	45. 34-29 32x21	58. 26x17 27-31
7. 37x28 10-14		20. 41-37 7-12	33. 26x17 11x13	46. 38-32 3-9	59. 8- 2 32-37
8. 41-37 17-22		21. 37-32 19-23	34. 43-38 14-20	47. 40-34 9-14	60. 17-11 37x48
9. 28x17 11x22		22. 32-27 23x34	35. 25x14 9x20	48. 48-42 14-20	61. 2-35 48x30
10. 31-26 6-11		23. 39x30 4-10	36. 42-37 13-18	49. 24-19 20-24	62. 35x36 25-30
11. 37-31 18-23		24. 38-33 20-24	37. 31-26 8-13	50. 19x30 18-22	63. 29-24 30x19
12. 34-29 23x34		25. 30x19 14x23	38. 37-31 18-22	51. 42-38 22-27	64. 36-18
13. 39x30 1- 6		26. 44-40 10-14	39. 31-27 22x31	52. 38-33 27x38	

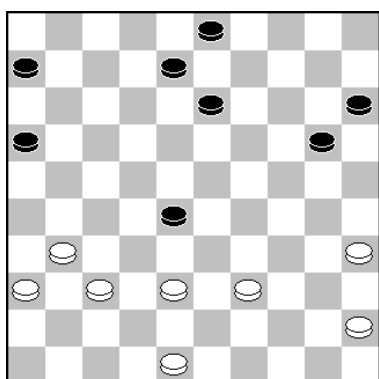

36. ..., 13-18?

Links: Floris stond al minder maar greep hier mis. Goed is 36...8-12! 37.38-33 6-11. 38.33x22 12-17. 39.22-18, 13x22 40.37-32 met remise.

37.31-26(?) Barend miste 37.31-27!! 18-2. 3 38.38-33, 6-11. 39.33x22. met winst!

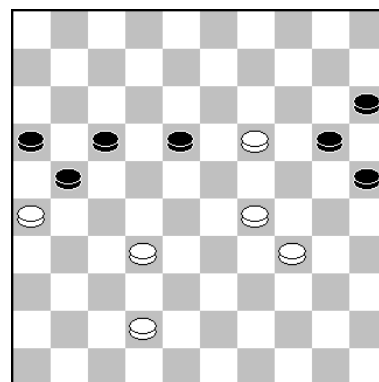

49. ..., 20-24??

37...8-13. Sterker is: 37...8-12. 38.48-43 6-11. 39.38-33 18-22. 40.43-38 11-17. 41.38-32, 3-8. 42.32x23 22-27. 43.37-31 27-32. 44.31-27 32x21. 45.36-31. met remise.

38.37-31 18-22. 39.31-27 22x31. 40.36x27.

Kansrijk is:

40.26x37! 13-18. 41.48-43 3-8. 42.35-30 8-13. 43.30-25 20-24. 44.38-33 28-32. 45.37x28, 13-19. 46.25-20 24-30. 47.20-14, 19x10. 48.43-38 30-35. en bij goed spel remise.

Rechts: Dit verliest. Remise geeft: 49...18-22! 50.19-13 22-27. 51.32-28 20-24. 52.29x20, 15x24. 53.13-9 24-30. 54.34-29 30-35. enz.

Pepijn van Merkerk		- Simon Rompa		0 - 2		23-11-2024		?	
1. 34-30	18-23	12. 37-32	18-23	23. 46-41	8-13	34. 34x23	9-13	45. 18-13	31x42
2. 30-25	12-18	13. 39-34	21-26	24. 41-37	3- 9	35. 27-22	11-17	46. 38x47	19x 8
3. 35-30	7-12	14. 47-42	26x37	25. 39-34	7-12	36. 22x11	16x 7	47. 30x19	14x23
4. 40-35	1- 7	15. 42x31	11-17	26. 34-29	23x34	37. 36-31	7-11	48. 28x19	10-14
5. 44-40	20-24	16. 34-29	23x34	27. 40x29	13-18	38. 31-27	11-16	49. 19x10	5x14
6. 50-44	15-20	17. 40x29	9-13	28. 43-39	17-21	39. 40-34	13-18	50. 32-28	26-31
7. 32-28	23x32	18. 44-39	13-18	29. 39-34	21-26	40. 34-29	10-15	51. 35-30	21-27
8. 37x28	18-23	19. 49-44	18-23	30. 45-40	11-17	41. 39-34	4-10	52. 28-22	27x18
9. 42-37	23x32	20. 29x18	12x23	31. 48-43	17-21	42. 27-22	18x27	53. 33-28	8-12
10. 37x28	13-18	21. 44-40	7-11	32. 43-39	6-11	43. 23-18	12x23	54. 34-29	16-21
11. 41-37	17-21	22. 31-27	2- 7	33. 29-23	18x29	44. 29x18	27-31	55. 28-23	

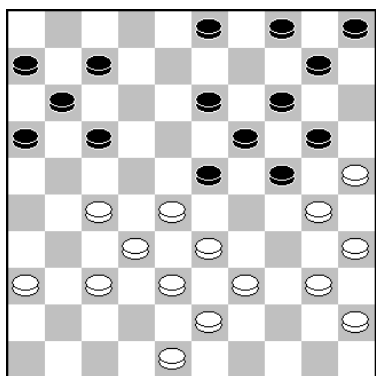

24. ..., 3-9?

Tot hier werd er redelijk goed gespeeld door beiden, al had Pepijn al voordeel verkregen. Een misser van Simon.

25.39-34?? Maar hier greep Pepijn mis en komt nu zelf verloren te staan. Hij kon voor de winst gaan met:

25.37-31! 17-21. 26.48-42 10-15. 27.28-22! 5-10. 28.33-28 21-26. 29.42-37 7-12. 30.39-33 23-29. 31.40-34 29x40. 32.45x34 11-17. 33.22x11 16x7. 34.27-22 7-11. 35.34-29 11-16. 36.31-27 12-18. 37.43-39 18-23. 38.29x18 24-29. 39.33x24 20x29. 40.36-31. enz.

25...7-12? Ook zwart overzag het winnende: 25...23-29! 26.34x23 24-29. 27.33x15 16-21. 28.27x16 7-12. 29.16x18 13x31. 30.36x27 19x37. enz.

Direct winst geeft: 33.27-22! 18x27. 34.36-31 27x36. 35. 28-23 19x28. 36.30x19 14x23. 37.25x3 36-41. 38.29x7, 11x2. 39.37x46 28x37. 40.38-32 37x28. 41.33x22. enz.

33...18x29. 34.34x23 9-13. 35.27-22? 35.40-34!! wint.

35...11-17? Goed is: 35...13-18! 36.22x13, 19x8. 37.30x19 21-27. 38.32x21 16x27. 39.40-34 27-31. 40.36x27 12-18. 41.23x3 14x41. 42.25x14 10x19. 43. 27-21 26x17. 44.3x21 41-47. 45.34-29 47-36. met remise.

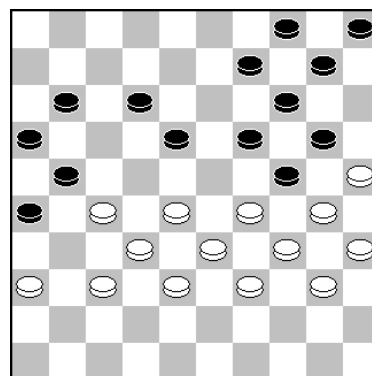

33.29-23.

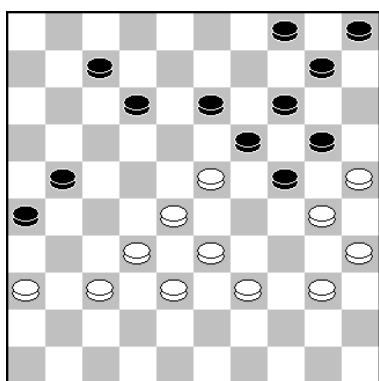

37.36-31?

Winnend is: 37.28-22 19x17 38.30x8 12x3 39.37-31 26x28 40.33x2 enz.

37...7-11. 38.31-27 11-16 39.40-34 13-18 40.34-29 10-15??

Goed is: 40...4-9! 41.39-34 10-15. 42.28-22 19x17. 43. 30x10 5x14. 44.33-28 20-24. 45.29x20 15x24. 46.38-33, 14-19. 47.25-20 24x15. 48.28-22 17x30. 49.35x4 18-23. 50.27-22 12-17. 51.22x11 16x7. met remise.

41.39-34? Winnend is: 41.28-22 19x17. 42.30x10 5x14. 43.33-28 4-9. 44.35-30 9-13. 45.39-33.

41...4-10. 42.27-22 18x27. 43.23-18 12x23. 44.29x18, 27-31. 45.18-13. Waarom geen 45.28-22!

<=

52.28-22?? en Pepijn verloor de partij. Goed is: 52.33-29! 31-37. 53.30-24 27-31. 54.28-23 31-36. 55.23-19 14x23. 56.25x14 23-28. 57.14-9 8-13. 58.9x18 28-32 met remise.

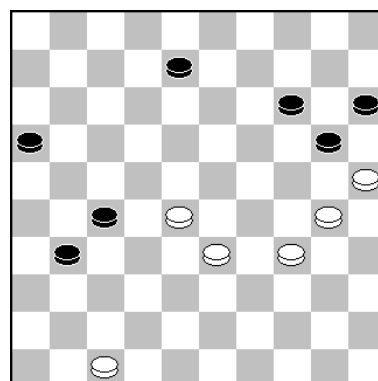

52.28-22??

Bas Vink	-	Thomas van Vugt	1 - 1	23-11-2024	?
1.32-28 19-23		12.44-40 1-7	24.39-33 18-23	36.35x24 19x30	48.19x 8 3x21
2.28x19 14x23		13.50-44 11-17	25.44-39 14-20	37.28x19 13x24	49.38-32 21-27
3.37-32 10-14		14.34-29 23x34	26.40-34 20-25	38.32-28 30-35	50.32x21 16x27
4.34-30 14-19		15.40x29 21-27	27.34-30 25x34	39.31-27 7-12	51.33-28 27-31
5.30-25 17-21		16.32x21 17x26	28.39x30 2-8	40.45-40 35x44	52.28-23 25-30
6.25x14 9x20		17.44-40 18-23	29.46-41 15-20	41.39x50 24-30	53.23-18 31-36
7.31-26 4-9		18.29x18 12x23	30.30-25 16-21	42.50-44 30-35	54.18-13 36-41
8.26x17 12x21		19.49-44 8-12	31.25x14 9x20	43.48-43 6-11	55.13- 8 41-46
9.41-37 5-10		20.33-28 23x32	32.41-36 20-25	44.43-39 12-18	56. 8- 2 46-19
10.47-41 10-14		21.37x28 20-24	33.36-31 21-26	45.27-21 11-16	57. 2x24 30x19
11.40-34 7-12		22.36-31 26x37	34.43-39 26x37	46.21-17 18-23	58.39-34
		23.41x32 12-18	35.42x31 24-30	47.28x19 8-13	

Bas en Thomas hielden elkaar perfect in evenwicht en er werden geen combinaties gemist.

Bernice Hofman		- Kees Osté		0 – 2		23-11-2024		?	
1.33-29	19-24	12.46-41	20-25	<u>23.40-35</u>	<u>18-22</u>	34.34-30	25x34	<u>44.30-25</u>	11-17
2.39-33	14-19	13.32-28	23x32	24.27x18	13x22	35.39x30	19-24	45.25x23	18x47
3.44-39	20-25	14.37x28	19-23	25.29x27	20x40	36.30x19	13x24	46.31-27	47-36
4.29x20	25x14	15.28x19	14x23	26.45x34	9-13	37.43-39	20-25	47.27-22	36x 4
5.50-44	18-23	16.35-30	17-22	27.47-42	3- 9	38.38-33	9-13	48.28-23	12-18
6.33-29	12-18	17.31-27	22x31	28.27-21	16x27	39.39-34	13-19	49.23x12	17x 8
7.39-33	7-12	18.36x27	11-17	29.32x21	17-22	<u>40.36-31</u>	<u>8-12</u>	50.48-43	4-15
8.44-39	1- 7	19.41-36	10-14	30.49-44	12-18	41.34-29	7-11	51.43-39	15-29
9.31-26	15-20	20.30-24	14-20	31.33-28	22x33	42.29x20	25x14	52.21-17	8-12
10.37-31	10-15	21.38-32	5-10	32.39x28	14-19	<u>43.35-30</u>	14-20	53.17x 8	2x13
11.41-37	4-10	22.42-38	10-14	33.44-39	15-20				

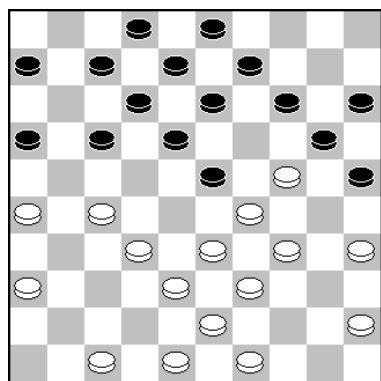

23. ..., 18-22?

Links:

Hier greep Kees mis en verloor een schijf. Goed is: 23...25-30! 24.34x25 23x34 25.39x30 20x29. 26.33x24 14-20. 27.25x14 9x29. enz.

Rechts: 40...8-12? Hier kon Kees zijn schijf terugwinnen

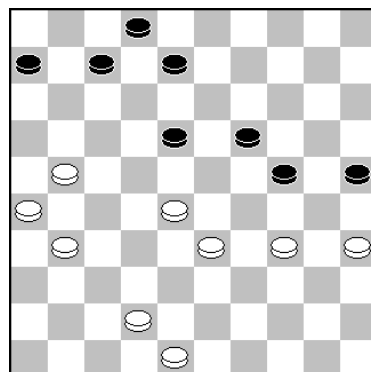

Stand na 40.36-31?

40...8-13!! 41.31-27 18-23. 42.27-22 23x32. 43.33-29 24x33. 44.42-38 32x43. 45.48x28. en de stand is geheel in evenwicht.

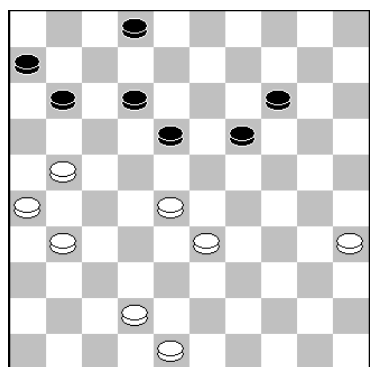

43.35-30(?)

Winnend is : 43.21-17!! 11x22. 44.28x8 2x13 . 45.31-27, 19-24. 46.48-43 18-23. 47.43-39 14-19. 48.26-21 24-30.

49.35x24 19x30. 50.21-17 30-35. 51.39-34 13-19. 52.33-29 35-40. 53.29x18 40x29. 54.18-12 29-34. 55.12-7 34-40. 56.7-2. met overmacht.

43...14-20. 44.30-25?? Bernice vergat hier zetcontrole en verloor nu zelfs de partij nog.

Goed is: 44.42-38 18-23. 45.38-32 12-18. 46.31-27 20-2.5 47.33-29 23x34. 48.30x39 19-24. 49.39-34 11-16. 50.48-43 2-7. 51.21-17 7-11. 52.17-12 18x7. 53.27-22 24-30. 54.43-39 7-12 55.22-18 12x23. 56.28x19 30-35. 57.19-14 25-30. 58.34x25 35-40. en het loopt remise. Ook remise geeft: 44.33-29 20-25. 45.28-23 19x28. 46.30-24 2-7. 47.21-17 12x21. 48.26x17 11x22. 49.24-19 25-30. 50.19-14 30-35. 51.14-10 35-40. 52.10-5 28-33. 53.29x38 40-44. enz.

Jorrit Roest		- Rafaël Koers		0 – 2		23-11-2024		?	
1.33-28	17-21	13.42-37	17-22	24.40-34	10-15	<u>35.37-32</u>	9-14	46.39-34	18-23
2.31-26	19-23	14.37-32	12-17	25.41-37	14-20	36.32x21	26x17	47.35-30	14-19
3.26x17	11x33	15.31-26	22x31	26.30-25	21-26	37.48-42	6-11	48.34-29	23x34
4.39x19	14x23	16.26x37	8-12	27.25x14	9x20	38.41-37	17-22	49.30x39	12-18
5.44-39	10-14	17.37-31	20-24	28.34-30	20-25	<u>39.36-31</u>	<u>11-16</u>	<u>50.38-33</u>	28-32
6.50-44	14-19	18.29x20	15x24	29.49-44	25x34	40.31-27	22x31	51.39-34	18-22
7.38-33	5-10	19.34-30	2- 8	30.39x30	11-17	41.37x26	23-28	52.34-29	32-37
8.42-38	10-14	20.31-26	17-21	31.44-39	17-21	42.33x22	18x27	53.42x31	27x36
9.47-42	7-11	21.26x17	12x21	32.46-41	21-27	43.45-40	13-18	54.25-20	15x24
10.33-29	1- 7	22.39-33	8-12	33.32x21	16x27	44.40-34	24-29	55.29x20	19-24
11.37-31	11-17	23.44-39	4-10	<u>34.30-25</u>	<u>3- 9</u>	45.34x23	19x28	56.20x29	36-41
12.32-27	7-11							57.29-23	41-46

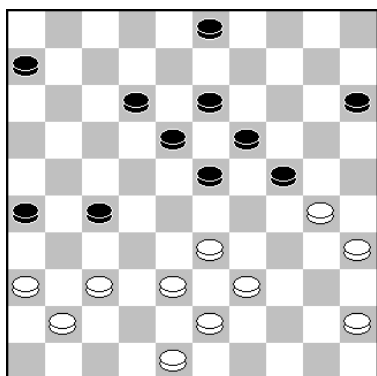

34.30-25(?)

Jorrit staat onder druk en speelt Rafael met deze zet in de kaart. Beter is: 34.37-32! 6-11. 35.32x21 26x17. 36.41-37 of ook 36.33-28 en de schade valt reuze mee!

34...3-9. Sterker is 6-11.

Dan komen we in de volgende stand terecht.

35.37-32.

Jorrit beschikte hier over een wonderschone combinatie:

35.36-31! 27x47. 36.37-31 26x37. 37.48-42 37x48.
38.38-32 47x29. 39.32-28 23x32. 40.35-30 24x35. 41.
39-34 48x30. 42.25x3. enz. met remise.

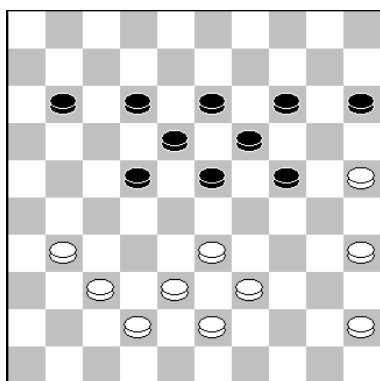
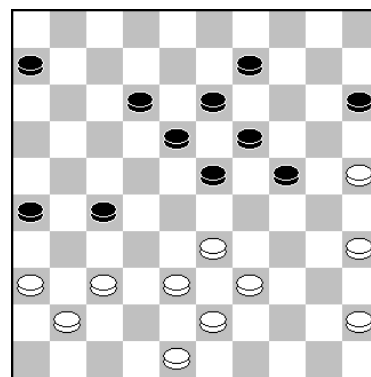

Stand na 39.36-31(?)

Links:

Gespeeld als lokzet, omdat wit na: 39...22-28. 40.33x22 18x36. combineert met: 41.35-30 24x35. 42.45-40, 35x33. 43.38x16. en zwart moet maar remise zien te maken.

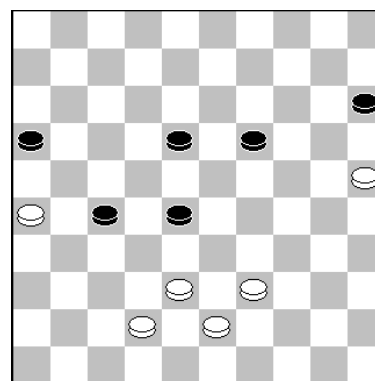

50.38-33??

39...11-16. Maar eerst 39...24-30! 40.35x24 19x30. 41.25x34 22-28. 42.33x22 18x36. geeft zwart wel winstkansen.

Rechts:

50.38-33??

Na deze misser zette Rafael de partij bekwaam in winst om. Remise geeft: 50.39-34! 18-22. 51.34-30 16-21. 52.26x17 22x11. 53.30-24 19x30. 54.25x34.

Olivier van der Heiden - Daniël van der Ham				1 - 1	23-11-2024	?			
1. 32-28	18-23	13. 40x20	15x24	24. 45-40	7-12	36. 34-29	14-19	48. 36-31	18-23
2. 33-29	23x32	14. 44-40	8-13	25. 40-34	12-18	37. 29-24	19x30	49. 33-29	24x22
3. 37x28	20-24	15. 40-34	18-23	26. 34-29	23x34	38. 35x24	9-14	50. 27x29	17-22
4. 29x20	15x24	16. 49-44	2- 8	27. 39x30	18-23	39. 39-34	8-12	51. 29-23	19x28
5. 39-33	12-18	17. 44-40	10-15	28. 30-25	21-26	40. 34-30	6-11	52. 32x23	21-27
6. 41-37	7-12	18. 47-41	4-10	29. 33-29	24x22	41. 30-25	12-17	53. 48-42	27x36
7. 46-41	1- 7	19. 34-29	23x34	30. 27x29	11-17	42. 33-28	14-19	54. 25-20	26-31
8. 37-32	10-15	20. 40x20	15x24	31. 31-27	17-21	43. 42-38	19x30	55. 37x26	36-41
9. 41-37	5-10	21. 31-27	17-21	32. 43-39	13-18	44. 25x34	10-14	56. 42-37	41x32
10. 44-39	18-23	22. 36-31	12-18	33. 38-33	8-13	45. 38-33	13-19	57. 20-14	32-37
11. 50-44	13-18	23. 41-36	18-23	34. 29-24	19x30	46. 34-30	14-20	58. 14-10	37-42
12. 34-29	23x34			35. 25x34	3- 8	47. 30-25	20-24	59. 10- 4	

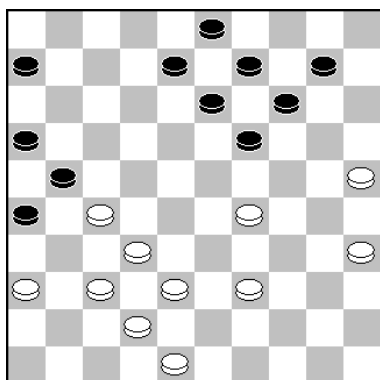

32. ..., 13-18??

Tot hier was het een keurige positionele partij, maar nu greep Daniël mis. Goed is o.a.: 32...8-12! enz.

33.38-33?

Maar Olivier overzag ook het winnende:

33.37-31!! 26x28. 34.38-33 21x32. 35.33x15. enz.

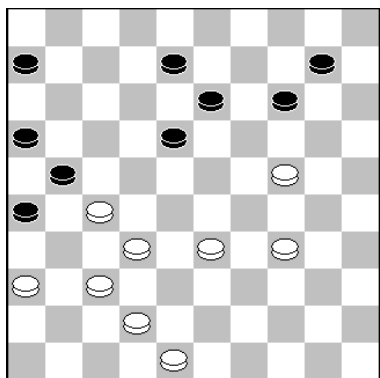

39. ...,8-12?

Links: Dit was een positionele blunder. Goed zijn: 39...10-15 of 6-11.

40.34-30? Miste het winnende: 40.33-28!! Er kan volgen: 14-19. 41.34-30 10-14. 42.48-43 12-17 of ?? 43.28-22! enz.

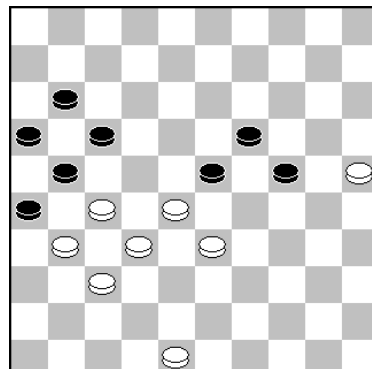

49.33-29?

40...6-11? Hier geeft 12-17 (en mogelijk ook 10-15) remise.

41.30-25? Nog steeds wint 33-28!!

Rechts: **49.33-29??** Na deze misser liep de partij probleemloos remise.
Winnend is: 49.25-20!! 24x15. 50.48-43 15-20. 51.43-39 20-24. 52.39-34 23-29. 53.34x14 24-30. 54.33-29 30-35. 55.14-9 35-40. 56.29-23 40-44. 57.23-18, 44-49. 58.27-22 49x36. 59.18-13 36x18. 60.13x22. uit.

Zenderstad	:	PWG	6	=	10		Hofstad	:	Tilburg-Eindh.	11	=	5
1 L.Fijn v.Draat	-	P.Schunselaar	2	-	0	7	H.den Engelsman	-	Yuriy Lagoda	0	-	2
2 H. Ruesink	-	R.v.Ombergen	1	-	1	2	Talha Majeed	-	H.Verdoolaage	2	-	0
3 Bert Habets	-	N. Roelofsen	1	-	1	8	N.Leemberg	-	G.-J. Hoeve	1	-	1
4 Ed Kok	-	F.Huijbreghts	0	-	2	3	G. de Groot	-	Kees v.Bakel	2	-	0
5 K.v.der Horst	-	Danny Wattel	0	-	2	5	Radj. Kalloe	-	T.-M.Cnossen	0	-	2
6 J. Scheper	-	Kees Romijn	0	-	2	6	H.v.Woerkom	-	T.v.den Hoek	2	-	0
7 S. Baerends	-	J. Veerhoek	1	-	1	4	H. Vroom	-	R. de Abreu	2	-	0
8 P.v.der Tol	-	Jos de Wild	1	-	1	1	H. Zandvliet	-	J.v.den Hooff	2	-	0

DCPAR	:	Samen Sterk	7	=	9		Alblasserdam	:	Raes Maastricht	10	=	6
1 M. Mangroe	-	M. Meijer	2	-	0	6	M. Verkaik	-	Andy Damen	1	-	1
2 R.Gobardhan	-	W.Morssink	0	-	2	1	R.Groenendijk	-	J.-F.Focroulle	1	-	1
3 R. Jahani	-	A. de Mooij	1	-	1	5	Teus Stam	-	Dick Huitink	2	-	0
4 E. Fuzzally	-	J. Postma	0	-	2	7	D.Jongeneel	-	Eric Conrad	1	-	1
5 F. Tholel	-	M. de Jong	1	-	1	8	Rien Visser	-	G.Schoenmakers	0	-	2
6 A. Keijzer	-	S.den Hollander	0	-	2	3	R.Korteland	-	Janes de Vries	2	-	0
7 E. Autar	-	Micha v. Tol	2	-	0	2	T.v.Bokhoven	-	Luc Jennes	2	-	0
8 R.Ganeshie	-	B. de Gunst	1	-	1	4	M.v.der Most	-	D. Joosten	1	-	1

	DAmateurs	:	De Waarddammers 2	8	:	8
1	Antoine v.Zandvoort	-	Fred Roedolph	1	-	1 2
2	Fred Passchier	-	Wim Verschoor	1	-	1 3
3	Jos van der Wielen	-	Ad de Hek	1	-	1 1
4	Wil van den Braak	-	Joop Roedolph	2	-	0 6
5	Peter Klaassen	-	Marienes v.Genderen	1	-	1 4
6	Jacques Brouns	-	Niels Verboon	1	-	1 7
7	John Wilsens	-	Ernst de Heer	0	-	2 8
8	Rob Pijnenburg	-	Martin Nederlof	1	-	1 5

Hierboven de uitslagen van de Eerste klasse C en hiernaast die van ons tweede team. Hier volgt een verslag van Fred Roedolph betreffende deze wedstrijd.

	Eerste klasse C	1	2	3	4	5	6	7	8	9	10	W	Ptn	Bp
1	Samen Sterk		..	10	..	8	..	9	13	..	13	5	9	53
2	De Waarddammers 2	..		7	10	9	8	10	5	7	44
3	Hofstad	6	9		9	8	11	5	7	43
4	Raes Maastricht	7		11	9	..	6	..	10	5	6	43
5	PWG 's-Gravenpolder	8	..	8	5		9	10	5	6	40
6	Tilburg - Eindhoven	5	7	7		10	..	11	..	5	4	40
7	DCPAR	7	6	6		9	11	..	5	4	39
8	Alblasserdam	3	7	..	10	7		9	..	5	4	36
9	D'Amateurs	..	8	5	5	7		9	5	3	34
10	Zenderstad	3	6	..	6	6	7		5	0	28

	Tweede klasse E	1	2	3	4	5	6	7	8	9	10	W	Ptn	Bp
1	De Variant		..	6	12	..	9	10	13	5	8	50
2	DEZ Reeuwijk	..		9	6	9	..	10	12	5	8	46
3	Damlust Gouda 3	10	7		10	..	8	12	5	7	47
4	Hofstad 2	4	10	6		..	9	..	16	5	6	45
5	De Waarddammers 3		8	7	11	13	7	5	5	46
6	NDV Nieuwland	7	..	8	7	8		9	5	4	39
7	DCPAR 2	..	7	9	7		3	10	..	5	4	36
8	De Waarddammers 4	0	5	..	13		4	9	5	4	31
9	Alblasserdam 2	6	6	3	..	6	12		..	5	2	33
10	Scheveningen	3	4	4	..	9	7	..		5	2	27



Technisch buro
F. Oosting V.O.F.

Freek Oosting

Venuslaan 41
3318 JZ Dordrecht

Tel. (078) 61 80 818
Fax (078) 61 89 860
Mobiel (06) 53 69 55 63

(Bord 1) Antoine van Zandvoort – Fred Roedolph 1-1

1.33-28 18-23. 2.31-27 17-21. 3.39-33 12-18. 4.34-30 20-24. 5.44-39 7-12. 6.30-25 21-26.
7.40-34 11-17. 8.45-40 17-21. 9.50-45 1-7. 10.37-31 26x37. 11.42x31 21-26. 12.47-42 26x37.
13.42x31 7-11. 14.31-26 14-20. 15.25x14 9x20. 16.41-37 4-9. 17.46-41 10-14. 18.34-29 23x34
19.40x29 2-7. 20.36-31 18-23. 21.29x18 12x23. 22.27-22 24-29. 23.33x24 20x29. 24.39-34,
29x40. 25.45x34 15-20. 26.38-33 20-24. 27.43-39 5-10. 28.48-43 14-20. 29.22-17 11x22.
30.28x17 10-15. 31.32-28 23x32. 32.37x28 13-18. 33.31-27 7-11. 34.27-22 18x27 35.26-21.
11x22 36.21x32. 9-13 37.28x17 8-12. 38.17x8 3x12. 39.49-44 6-11. 40.33-29 24x33. 41.39x28.

(Bord 2) Wim Verschoor - Fred Passchier

1.34-30 17-21. 2.30-25 21-26. 3.40-34 11-17. 4.45-40 6-11. 5.32-28 1-6. 6.50-45 17-21. 7.
34-30 11-17. 8.30-24 19x30. 9.25x34 20-24. 10.37-32 26x37. 11.42x31 21-26. 12.32-27 26x37
13.41x32 14-19. 14.47-42 10-14. 15.46-41 17-22. 16.28x17 12x21. 17.41-37 7-12. 18.33-28,
2-7. 19.34-30 18-23. 20.39-33 12-18. 21.44-39 14-20. 22.30-25 7-12. 23.25x14 9x20. 24.
40-34 4-9. 25.34-30 20-25. 26.39-34 9-14. 27.34-29 23x34. 28.30x39 18-23. 29.49-44 14-20.
30.37-31 24-30. 31.35x24 20x29. 32.33x24 19x30. 33.28x19 13x24. 34.44-40 5-10.

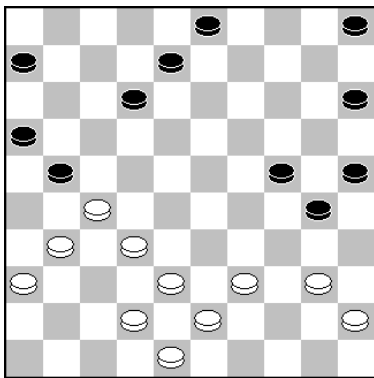

Zwart mocht hier geen 40-35 toelaten en moest het hebben van een variant als: 34...30-35. 35.38-33 35x44. 36.39x50 5-10. 37.31-26 10-14. 38.26x17 12x21. 39.36-31. met een klein beetje voordeel voor wit.

35.38-33.

Hier mist Wim een uitstekende kans zoal Kingsrow 1.63 aangeeft: 35.40-35!! 6-11. (35...21-26. 36.32-28 26x37. 37.42x31 15-20. 38.38-32 6-11. 39.43-38 10-15. en wit staat uitstekend.). 36. 31-26 11-17. 37.42-37 10-14. 38.27-22 17x28. 39.32x23 12-18. 40.26x17 18x29. met uitstekende winstkansen voor wit.

35...10-14. 36.31-26 30-35. 37.26x17 35x44. 38.39x50 12x21. 39.36-31 8-12. 40.43-38 21-26. 41.32-28 26x37. 42.42x31 14-19. 1-1

(Bord 3) Jos van der Wielen – Ad de Hek

1.32-28 17-21. 2.33-29 21-26. 3.39-33 11-17. 4.44-39 7-11. 5.50-44 17-21. 6.38-32 20-24. 7.
29x20 15x24. 8.31-27 10-15. 9.43-38 18-23. 10.49-43 2-7. 11.34-29 23x34. 12.40x20 15x24.
13.45-40 12-18. 14.27-22 18x27. 15.28-23 19x28. 16.33x31 7-12. 17.32-27 21x32. 18.37x28
26x37. 19.41x32 5-10. 20.46-41 12-18. 21.41-37 16-21. 22.36-31 21-26. 23.31-27 14-19. 24.
40-34 10-14. 25.38-33 4-10. 26.42-38 8-12. 27.34-30 18-23. 28.47-42 10-15. 29.37-31 26x37
30.42x31 12-18. 31.31-26 1-7. 32.26-21 7-12. 33.21-16 14-20. 34.16x7 12x1. 35.48-42 20-25.
36.42-37 25x34. 37.39x30 15-20. 38.44-39 20-25. 39.37-31 25x34. 40.39x30 6-11. 1-1

(Bord 4) Joop Roedolph - Wil van den Braak

1.32-28 16-21. 2.31-26 18-22. 3.37-32 11-16. 4.41-37 7-11. 5.34-29.
Een speelbare en interessante mogelijkheid is hier: 5.28-23 19x28. 6.32x23.

5...1-7. 6.40-34 21-27. 7.32x21 16x27. 8.37-31 13-18. 9.38-32 27x38. 10.43x32 9-13. 11.31-27 22x31. 12.26x37 19-23. 13.28x19 14x23. 14.35-30 10-14. 15.30-25 4-9. 16.45-40 14-19. 17. 25x14 9x20. 18.33-28 17-22. 19.28x17 11x22. 20.46-41 20-25. 21.40-35 5-10. 22.39-33 22-27 23.32x21 23-28. 24.33x22 18x16. 25.37-32 10-14. 26.41-37 13-18. 27.48-43 14-20. 28.43-38, 8-13. 29.32-27 6-11. 30.44-40 3-9. 31.50-45 2-8. 32.37-31 19-23. 33.49-43 11-17. 34.31-26?!

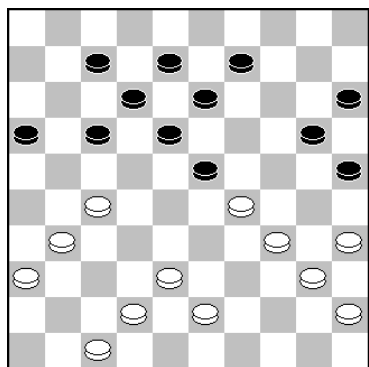

Na de tekstzet staat zwart volgens de hoofdvariant van Kingsrow verloren, die laten we zo dadelijk zien, daarom was hier een andere aanpak nodig, volgens hetzelfde programma had wit zich het best als volgt moeten opstellen. 34.42-37 17-22. 35.47-42 13-19. 36.31-26 22x31. 37.36x27 8-13. 38.26-21 7-11. 39.27-22 16x27. 40.22x31 20-24. 41.29x20 25x14. waarna zwart wel licht voordeel heeft, maar wit zich voldoende kan verdedigen naar een puntdeling.

34...13-19.

Veel sterker is de zet 34...20-24!! 35.29x20 25x14. en uit de hoofdvariant van Kingsrow 1.63 blijkt dat zwart ook daadwerkelijk gewonnen staat. 36.38-32 13-19. 37.34-30 23-28. 38.32x23 19x28. 39.36-31 9-13. 40.30-25 13-19. 41.35-30 15-20. 42.40-35 19-23. 43.42-38 14-19. (Niet beter is 43...28-32. 44.38-33 32x21). 44.25x14 19x10. 45.30-25 10-14. 46.47-41 28-33. 47.38x29 23x34. 48.35-30 34-39. 49.43x34 17-21. 50.26x17 12x32. 51.30-24 8-13. 52.31-27 32x21. en zwart gaat winnen.

35.47-41 17-22. 36.41-37 22x31. 37.36x27 8-13. 38.43-39.

Joop stuurde hier al aan op de partijvariant. Wil van den Braak gaf na afloop aan dat hij deze mogelijkheid niet had gezien, maar zoals later ook Kingsrow 1.63 zal blijken, valt dit alsnog goed uit voor de zwartspeler.

Zwart heeft dan wel licht voordeel, maar na een variant als 38.27-21 16x27. 39.37-32 27-31. 40.26x37 20-24. 41.29x20, 25x14. 42.32-27 7-11. 43.43-39 12-17. 44.35-30 14-20. 45. 30-25 20-24. 46.40-35 9-14. 47.34-30 17-22. 48.37-31 11-17. 49.45-40 23-28. 50.38-33 28-32. 51.27x38 17-21. 52.40-34, 22-28. 53.33x22 18x36. 54.39-33 36-41. 55.34-29 15-20. 56.42-37 41x43. 57.29-23 19x39. 58.30x10. Met een "Database" remise.

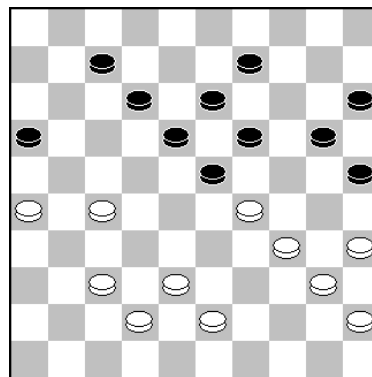

38...19-24. 39.39-33 12-17. 40.37-32 17-22. 41.26-21 22x31. 42.21-17 9-14. 43.42-37.

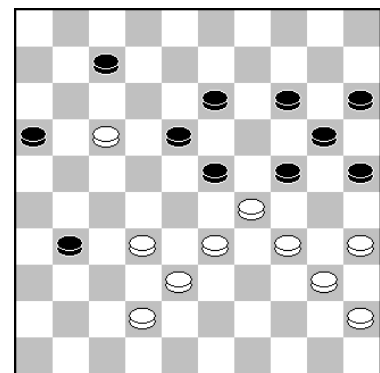

Een zeer lastige stand, met name de volgende variant is zelfs voor Kingsrow 1.63 zeer lastig te doorgronden. In de hoofdvariant blijft het programma lange tijd de kansen op winst voor zwart of remise op 50% steken. Ik heb de variant op 30 play per zet gebruikt, wat resulteerde in het feit dat het programma soms wel 20 minuten per zet moest nadenken. Maar uiteindelijk leverde dit zwart wel de winst op. De lange variant ziet er als volgt uit. 43.34-30 25x34. 44.17-11 7-12. 45.11-6 31-36. 46.6-1 13-19. 47.35-30 24x44. 48.29x49 36-41. 49.33-28 41-47. 50.28-22 18x27. 51.1x31 20-25 52.31-22 14-20. 53.22-36 23-29. 54.36-22 19-24. 55.22-6 47-36. 56.6-1 36-41. 57.1x40 41x28. 58.40-1 16-21. 59.1-6 28-23. 60. 6-1 23-19. 61.38-33 21-26. 62.1-7 19-2. 63.7-16 24-29. 64.33x24 2x30. 65.16-2 30-48. 66.

42-38 26-31. 67.2-19 31-36. 68.19-28 48-26. 69.49-44 26-8. 70.28-46 8-17. 71.44-40 17-21.
 72.38-33 21-49. 73.33-28 49x35. 74.28-22 20-24. 75.46-32 24-29. 76.22-17 35-8. 77.17-11,
 8-12. 78.11-6 12-1. 79.45-40 25-30. 80.40-35 30-34. 81.32-43 36-41. 82.43x25 29-33. 83.3
 5-30 33-38. 84.30-24 41-46. 85.25-30 46-14. 86.30-25 14-3. 87.25-48 3-25. 88.24-19 25-9.
 89.48-25 9-36. 90.19-14 38-42. 91.25-30 42-48. 92.30-35 48-37. In deze lange winstvariant,
 waarin een programma als Kingsrow 1.63 met zijn eindspel database de stand al zo moeilijk weet
 te doorgronden, denk ik dat dit voor menselijke spelers wel heel lastig is.

43...31x42. 44.38x47 16-21. 45.17x26 14-19. 46.35-30 24x44. 47.34-30 25x34. 48.29x49 7-12
49.32-27 12-17. 50.47-41 23-29. 51.33x24 20x29. 52.41-37 19-23. 53.37-32 29-33. 54.27-21,
15-20. 55.21x12 18x7. 56.26-21 23-28. 0-2

(Bord 5) Peter Klaassen - Marienes van Genderen

1.32-28 17-22. 2.28x17 12x21. 3.31-26 7-12. 4.26x17 11x22. 5.37-31 19-23.

De populairste variant in deze opening is 5...16-21. 6.31-26 22-27. 7.26x17 12x21.

Een opening die bij veel topspelers op hun repertoire staan.

6.31-26 14-19. 7.34-29 23x34. 8.40x29 19-24. 9.39-34 13-19. 10.34-30 20-25. 11.29x20 25x14
12.41-37 18-23?!

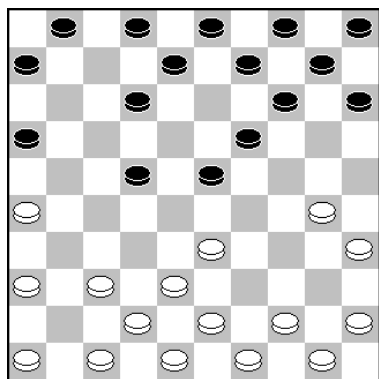

Zwart had hier als volgt verder moeten gaan zoals Kingsrow 1.63 aangeeft: 29...9-14. 30.43-38 3-9. 31.37-32 20-25. 32.26-21 24-30. 33.35x24 19x30. 34.42-37.

Wit heeft dan iets voordeel.

30.42-38?!

Maar Kingsrow 1.63 had toch iets anders voor ogen namelijk: 30.37-32!! 8-12. 31.43-38 9-14. (Ook 31...20-25 is geen ontsnapping, want dan volgt 32.48-43 24-30. 33.35x24 19x30. 34.34-29 en zwart verliest materiaal.) 32.34-29!

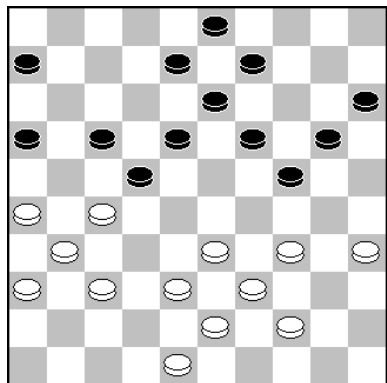

A) Hier geeft Kingsrow aan dat zwart het beste zelf kan offeren 32...22-28. 33.33x11 24x33. 34.39x28 16x7. (+- (0.76);0.36/29)

B) want zwart loopt vast na 32...3-9. 33.32-28. en nu moet zwart of offeren of in een combinatie lopen. 33...6-11. (op 33...20-25. 34.29x20 15x24. volgt de combinatie 35.27-21 16x27. 36.26-21, 17x37. 37.28x8 13x2. 38.42x4). 34.27-21 16x27. 35.26-21, 17x37. 36.28x8 13x2. 37.42x4.

30...9-14. De taaiste verdediging geeft hier: 30...8-12. 31.38-32, 3-8. 32.48-42 20-25. 33.43-38 15-20. 34.33-28 22x33. 35.39x28. Maar wit blijft wel voordeel houden.

31.48-42.

Maar wit speelt het niet op zijn sterkst, 31.38-32 8-12. 32.34-29. had dus hele goede winstkansen gegeven voor wit.

31...8-12. 32.34-29 6-11. 33.37-32 3-9. 34.32-28 20-25. 35.29x20 15x24. 36.35-30 24x35. 37.42-37 16-21. 38.27x7 12x1. 39.26-21 17x26. 40.28x17 25-30 . 41.31-27 14-20. 42.27-21 20-25. 43.37-32. 1-1 (9.00)

(Bord 6) Niels Verboon - Jacques Brouns

1.33-28 18-23. 2.39-33 12-18. 3.44-39 7-12. 4.50-44 17-21. 5.34-29 23x34. 6.39x30 20-24. 7.31-26 18-23. 8.26x17 12x21. 9.44-39 21-26. 10.36-31 1-7. 11.31-27 7-12. 12.40-34 12-18. 13.30-25 14-20. 14.25x14 9x20. 15.34-30 20-25. 16.39-34 4-9. 17.34-29 25x34. 18.29x40, 10-14 . 19.40-34 14-20. 20.41-36 5-10. 21.37-31 26x37. 22.42x31 10-14. 23.47-42 20-25.

24.43-39 14-20. 25.31-26 24-29. 26.33x24 20x40. 27.35x44 15-20. 28.46-41 20-24. 29.41-37 24-30. 30.39-33 9-14. 31.37-31 14-20. 32.27-22 18x27. 33.31x22 11-17. 34.22x11 6x17. 35.42-37 20-24. 36.37-31.

Na deze zet krijgt zwart licht voordeel. Iets beter is 36.36-31. er kan dan bijvoorbeeld volgen: 36...8-12. 37.31-27 2-8. 38.27-22 17-21. 39.26x17 12x21. met gelijkwaardig spel.

36...8-12. 37.31-27 3-8. 38.49-43.

Nu geen 38.27-22? wegens een combinatie die later in de partij echt mogelijk was. 38...16-21!! 39.22x11 12-17. 40.11x22 23-29. 41.26x17 19-23. 42.28x19 30-35. 43.19x30 25x34. 44.33x24 34-40. 45.45x34 13-18. 46.22x13 8x50. met een gewonnen eindspel voor zwart.

38...30-35.

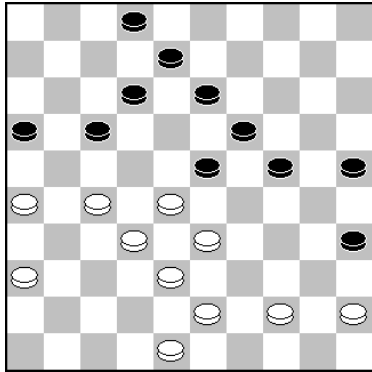

39.27-22?

Hier moest wit verder met: 39.45-40. en nu bijvoorbeeld 39...24-29. 40.33x24 19x30. 41.28x19 13x24. 42.38-33 12-18. 43.48-42 8-12. met gelijkwaardig spel.

39...17-21?

Nu kan Jacques echt fraai toeslaan met deze mooie combinatie die we eerder ook al als mogelijkheid hebben gezien: 39...16-21!! 40.22x11 12-17. 41.11x22 23-29!! 42.26x17 19-23. 43.28x30, 25x34. 44.33x24 34-40. 45.45x34 13-18. 46.22x13 8x50.

Deze combinatie werd op toernooibase ook opgemerkt door Eric van Dusseldorp die opmerkte "Wat een prachtige combinatie zeg!".

40.26x17 12x21. 41.48-42 2-7. 42.44-39.

Beter was hier: 42.22-17 21x12. 43.33-29 24x22. 44.44-40 35x44. 45.43-39 44x33. 46.38x9. Zwart moet dan wel 46...8-13. spelen 47.9x27. met gelijkwaardig spel.

42...24-29?! Deze zet levert niet meer dan gelijkspel op.

Beter is: 42...24-30. 43.45-40 35x44. 44.39x50 30-35. 45.43-39. en zwart staat iets mooier.

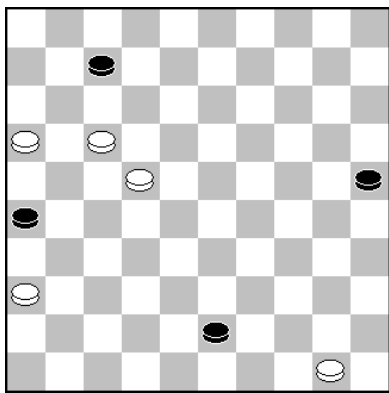

43.33x24 19x30. 44.28x19 13x24. 45.38-33 8-13. 46.45-40, 35x44. 47.39x50 30-34. 48.32-28, 7-12. 49.42-37 21-26. 50. 37-32 12-17. 51.22x11 16x7. 52.32-27 13-18. 53.28-22 18-23. 54.22-17 24-30. 55.27-21 23-28. 56.33x22 34-39?

Na deze ruil staat zwart verloren.

Scan 3.1: 56...7-11. 57.17x6 26x28. 58.6-1 34-39. 59.43x34, 30x39. met een remise eindspel.

57.43x34 30x39. 58.21-16 39-43.

Maar na deze zet is het remise. **59.22-18?**

Winst is: 59.17-11 7-12. 60.11-6 43-48. 61.6-1 48-30. 62.1x23 30-13. 63.22-17 13-9.

en wit wint door overmacht.

59...43-49. 1-1 (4.00/)

(Bord 7) John Wilsens - Ernst de Heer

1.32-28 18-23. 2.38-32 12-18. 3.34-29 23x34. 4.39x30 20-25. 5.44-39 25x34. 6.39x30 7-12. 7. 42-38 14-20. 8.30-25 19-24. 9.25x14 10x19. 10.47-42 5-10. 11.40-34 10-14. 12.50-44 18-23. 13.44-39 12-18. 14.31-27 17-21. 15.49-44 2-7. 16.44-40 14-20. 17.37-31 21-26. 18.34-30, 26x37. 19.42x31 20-25. 20.41-37 25x34. 21.40x20 15x24. 22.46-41 7-12. 23.27-21 16x27. 24.31x22?

na deze ruil komt wit in de problemen. Beter is: 24.32x21 23x32. 25.37x28. met gelijkwaardig spel.

24...18x27. 25.32x21 23x32. 26.37x28.

Beter is het om de andere kant op te slaan: 26.38x27 11-16. 27.36-31 6-11. 28.31-26 9-14. 29.45-40 24-30. 30.35x24 19x30. en zwart heeft best wel veel voordeel in deze stand.

26...12-18.

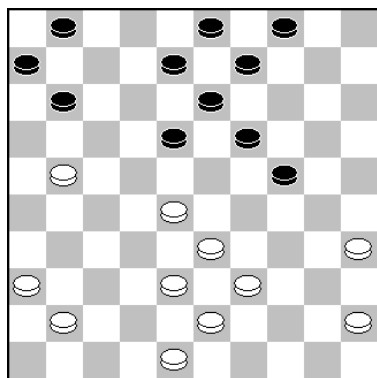

Hier kan Ernst zeer sterk met: 26...11-17!! komen, na 27.39-34 (Het probleem voor wit is dat 27.21-16 nu niet mag wegens 27...24-29. 28.33x24 19x30. 29.35x24 6-11. 30.16x18 13x44. en na 31.43-39 44x42. 32.48x37. staat zwart een schijf voor.) 27...17x26. en zwart staat een schijf voor.

27.21-16 18-23. 28.16x7 23x32. 29.38x27 1x12. 30.41-37 19-23. 31.37-32 13-19. 32.36-31 9-13. 33.31-26 12-17. 34.43-38 8-12. 35.33-28 13-18 36.48-43 3-8 37.45-40 8-13 38.40-34 4-9 39.34-30 9-14. 40.39-33 23-29. 41.27-22?

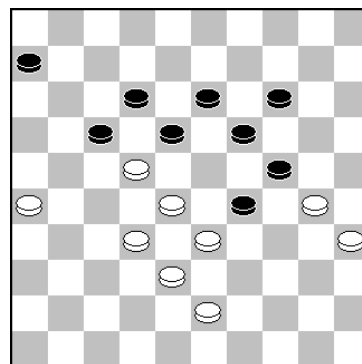

Hier gaat wit de fout in. Wit had het als volgt moeten spelen:

41.27-21 18-23 42.21-16 12-18 43.30-25 29-34 44.16-11 17-22 45.28x17 23-28 46.32x12 34-40 47.35x44 13-18 48.12x23 19x50 49.43-39 50x42 50.11-7 met remise.

41...18x27. 42.32x21 13-18. 43.28-23 19x48. 44.30x10 48-25. 45.38-33 29x38. 46.10-4.

Maar ook 46.10-5 verliest kansloos voor wit 46...38-42. 47.5-32 42-47. 48.21-16 47-24. 49.32-49 24-2. en nu op bijvoorbeeld 50.49-27 17-21. 51.26x8 2x24. 52.27x30 25x39. maar ook alle andere zetten verliezen voor wit.

46...25-43. 47.4x11 6x17. 0-2 (6.00/3.00)

(Bord 8) Martin Nederlof - Rob Pijnenburg

1.34-29 19-23. 2.40-34 14-19. 3.45-40 10-14. 4.29-24 20x29. 5.33x24 19x30. 6.34x25 14-19. 7.40-34 5-10. 8.34-29 23x34. 9.39x30 10-14. 10.44-39 18-23. 11.32-28 23x32. 12.37x28 12-18 13.41-37 7-12. 14.37-32 1-7. 15.50-44 17-22. 16.28x17 12x21. 17.46-41 7-12. 18.41-37 21-26 19.32-28 11-17. 20.37-32 26x37. 21.42x31 17-21. 22.31-26 12-17. 23.47-42 17-22. 24.26x17, 22x11. 25.39-33 2-7. 26.44-39 8-12. 27.42-37 16-21. 28.36-31 3-8. 29.31-27 21-26. 30.49-44 18-22. 31.27x18 13x22. 32.28x17 11x22. 33.48-42 22-27. 34.32x21 26x17. 35.37-32 6-11. 36.32-28 8-13. 37.33-29 13-18. 38.30-24 19x30. 3 9.35x24 4-10.

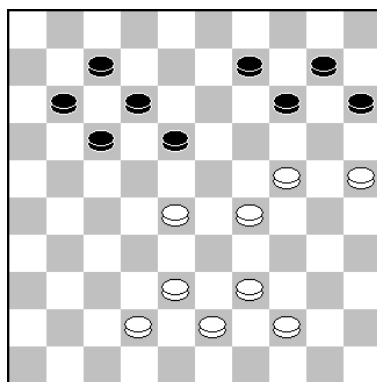

Beter is: 39...9-13. 40.44-40 11-16. 41.38-33 14-19. 42.25-20, 19x30. 43.40-35 15x24. 44.29x20 30-34. 45.39x30. hier heeft zwart nog een redelijke verdediging.

40.28-23. Kingsrow 1.63 komt hier met een gewonnen hoofdvariant op de proppen die als volgt gaat: 40.39-33 11-16. 41.28-23 7-11. 42. 43-39 17-21. 43.33-28 11-17. 44.24-19 9-13 45.19x8 12x3. 46.23x12 17x8. 47.29-24 8-12. 48.39-33 21-26 49.28-23 16-21. 50.44-39 26-31. 51.42-37 31x42. 52.38x47, 21-27. 53.39-34 3-9. 54.33-29 12-17. 55.23-18 27-32. 56.29-23 en zwart is compleet overspeeld!

40...9-13. 41.44-40 13-19. 42.24x22 17x19. 43.39-33 19-23. 44.29x18 12x23. 45.40-34 7-12. 46.38-32 14-19. 47.43-38 10-14. 1-1.

FRAAI GELIJKSPEL TEGEN RIVIERENDAMMERS

door AK.

Op 19 november boekten we in de derde ronde van de ZHZ-competitie een fraai resultaat door met 4-4 gelijk te spelen tegen Rivierendammers. Hieronder de uitslagen en partijen van deze ontmoeting. De foto's zijn van mijn hand.

DC DORDRECHT		-	RIVIERENDAMMERS		19.11.2024.	
1.	Anton Kosior	-	Rik Verboon	=	1 - 1	(2)
2.	Joop Roedolph	-	Niels Verboon	=	2 - 0	(3)
3.	Simon Rompa	-	Thijs Verboon	=	0 - 2	(1)
4.	Ton van Bokhoven	-	Marienes van Genderen	=	<u>1 - 1</u>	(4)
T O T A A L :					4 - 4.	

Anton Kosior		-	Rik Verboon		1 - 1		19-11-2024		0.19/0.26				
1.	34-30	16-21	10.	43-38	7-11	19.29-23	18x29	28.	44-39	24-29	38.	43-38	20-25
2.	31-26	18-22	11.	44-39	13-18	20.27-22	17x28	29.	33x24	14-20	39.	33-28	23-29
3.	30-25	12-18	12.	50-44	9-13	21.32x34	13-18	30.	25x14	9x40	40.	34x23	18x29
4.	36-31	7-12	13.48-43	4- 9		22.26x17	11x22	31.	45x34	11-17	41.	27-21	16x27
5.	33-28	22x33	14.	31-27	2- 7	23.38-32	8-12	32.	37-32	10-14	42.	32x21	29-34
6.	39x28	18-22	15.	36-31	18-22	24.32-27	22x31	33.	39-33	3- 8	43.28-23	17-22	
7.	41-36	22x33	16.	27x18	12x34	25.37x26	19-23	34.	42-38	14-19	44.	21-16	12-17
8.	38x29	1- 7	17.	40x29	7-12	26.41-37	6-11	35.	47-41	15-20	45.	26-21	17x26
9.	46-41	11-16	18.	31-27	12-18	27.39-33	20-24	36.	32-27	5-10	46.16-11	24-30	
								37.	38-32	19-24	47.	35x24	

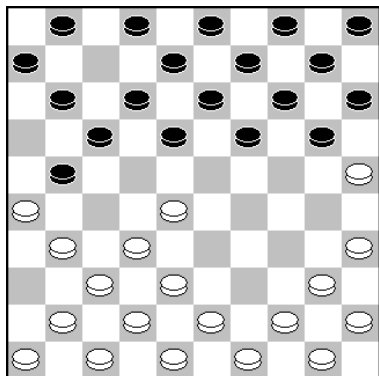

6. ..., 18-22.

Links: Na deze zet is wit duidelijk beter uit de opening gekomen. Analytisch beter is: 6...18-23. Er kan volgen: 7.41-36 12-18. 8.31-27 11-16 9.40-34 17-22. 10.26x17. 22x11. en wit lijkt iets mooier te staan, maar heeft geen voordeel.

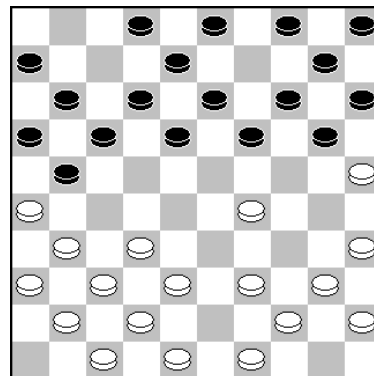

13.48-43.

Rechts: Hierna is het lichte voordeel weg. Sterker is hier meteen: 13.31-27 4-9. 14.48-43 2-7. 15.38-33 19-24. 16.36-31 18-22. 17.27x18 12x34. 18.39x19 14x23. 19.25x14 10x19. met licht voordeel wit!

13...4-9.

De "engines" poetsen hier het witte voordeel weg met:

13...21-27! 14.31x22 17x28. 15.32x23 19x28. 16.39-34 28-33. 17.29-23 18x29. 18.34x23, 4-9. 19.38x29 20-24. 20.29x20 15x24. 21.44-39. en de stand is geheel in evenwicht.

18. ..., 12-18. Iets logischer lijkt me: 18...20-24. 19.29x20 15x24. 20.38-33 12-18. 21.42-38, 18-23. 22.27-22 17x28. 23.33x22 11-17. 24.22x11 6x17. met miniem voordeel wit.

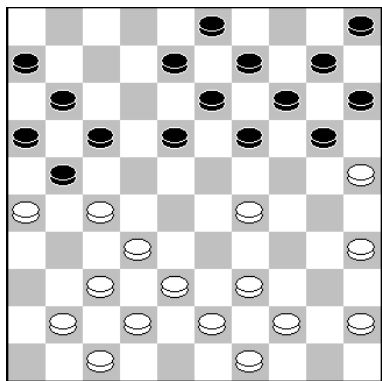

19.29-23.

Ik dacht dat na de partijvariant zwart een minder mooie schijvenverdeling had. Maar dat viel vies tegen. Iets beter is hier: 19.41-36 20-24. 20.29x20 15x24. 21.47-41. en wit blijft licht voordeel houden.

19...18x29. 20.27-22 17x28. 21.32x34.

Hierna werd het evenwicht nooit verbroken in de partij, die dan ook correct in remise eindigde.

Wel nog een boeiende stand na 42 zetten met veel keuzes.

Naast de partijzet had ik nog vele andere keuzes, de een mogelijk iets beter, de ander iets minder. O.a.: 43.38-32, 24-30. 44.35x24 34-40. 45.41-36 8-13. 46.21-16 40-45. 47.32-27 10-14. 48.24-20 12-18. 49.20x9 13x4. 50.28-22 17x28. 51.16-11 45-50. 52.11-7. met remise.

Of 43.21-16 24-30. 44.35x24 34-40. 45.26-21 17x26. 46.16-11 40-45. 47.11-6 26-31. 48.38-33 12-18. 49.24-20 , 25x14. 50.6-1 31-36. 51.1x29 36x47. 52.29-15 47x29. 53.15x38 45-50. 54.38-15. met remise.

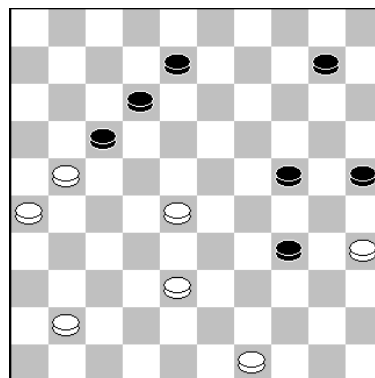

43.28-23.

Of 43.41-37 8-13. 44.21-16 34-39. 45.38-33 39-44. 46.49x40 17-22. 47.28x30 25x45. 48.37-32 45-50. 49.32-28 10-14. 50.16-11 14-19. met remise.

43...17-22. 44.21-16 12-17. 45.26-21 17x26. 46.16-11 24-30.

Hier koos Rik eieren voor zijn geld. Het alternatief is: 46...34-39. 47.11-6 39-43. 48.6-1 43x32 49.23-19 24x13. 50.1-18 22-27. 51.18x15 27-31. 52.41-36 32-37. 53.36x27 37-41. met remise.

Niels Verboon - Joop Roedolph		0 - 2		19-11-2024		0.06/0.11			
1.35-30	20-25	07.41-36	18-23	13.42-38	13-18	19.38x27	18-22	25.38x27	18-23
2.40-35	15-20	08.46-41	10-15	14.47-42	9-13	20.27x18	12x23	26.42-38	13-18
3.44-40	20-24	09.32-28	23x32	15.31-27	2- 7	21.21x12	7x18	27.27-21	11-17
4.50-44	10-15	10.37x28	12-18	16.37-31	4- 9	22.42-38	8-12	28.21-16	3- 8
5.31-26	5-10	11.41-37	7-12	17.27-21	16x27	23.48-42	1- 7	29.38-32	9-13
6.36-31	15-20	12.38-32	18-23	18.32x21	23x32	24.33-28	23x32	30.43-38	23-28

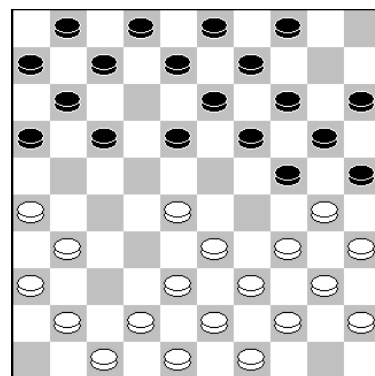

11.41-37.

Joop was al goed uit de opening gekomen en Niels verzaakte hier af te haken met:
 11.28-23! 18x29. 12.34x23 25x34. 13.40x29 19x28. 14.33x22 17x28. 15.26-21 24x33.
 16.38x29 16x27. 17.31x33. en de stand is volkomen gelijkwaardig.

11...7-12. Maar Joop gaf zijn grote voordeel weg. Sterk is hier: 11...18-23! 12.47-41 23x32.
 13.38x27 7-12. 14.42-38 1-7. 15.48-42 13-18. 16.27-21 16x27. 17.31x13 9x18. 18.33-29
 24x33. 19.38x29 8-13. 20.39-33 3-9. 21.43-38 2-8. 22.49-43 20-24. 23.29x20 15x24. 24.
 36-31 11-16. 25.41-36 7-11. 26.37-32 4-10. 27.33-29 24x33. 28.38x29 19-23. 29.44-39,
 17-21. 30.26x17 11x22. 31.30-24. met goede winstkansen zwart.

12.38-32? Min of meer gedwongen is hier: 12.28-23 18x29. 13.34x23 25x34. 14.40x29,
 19x28. 15.33x22 17x28. 16.26-21 16x27. 17.31x33. met een volkomen gelijkwaardige stand.

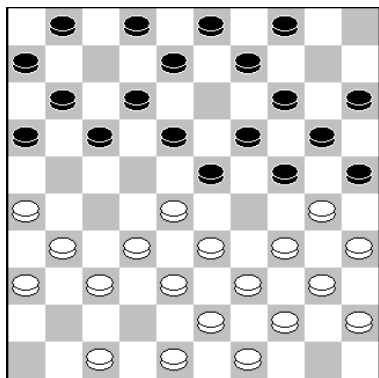

14.47-42(?)

Na deze zet staat zwart op winst. Beter is 14.48-42.

14...9-13. 15.31-27 2-7(?)

Joop moet hier voor de winst gaan met:

15...4-9! 16.37-31 17-21. 17.26x17 12x21. 18.31-26 2-7.
 19.26x17 11x31. 20.36x27 6-11. 21.28-22 7-12. 22.27-21
 16x27. (Ook wint: 22...18x27. 23.33-29 24x33. 24.38x7,
 27x47. 25.7-2 16x27. 26.2x32 47-29! 27.34x23 19x37. 28.
 30-24 20x29. 29.39-33 29x38. 30.43x41. enz.). 23.22x31
 23-29. 4.34x23 19x26. 25.30x10 15x4 = schijfwinst zwart.

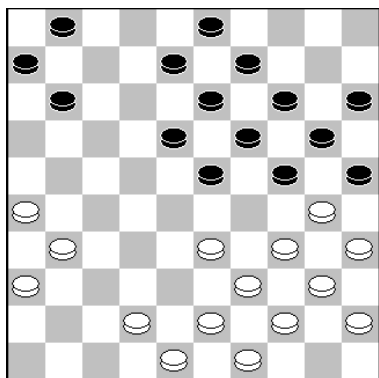

22.42-38.

Links: Iets beter is:
 22.33-29 24x33. 23.39x28,
 23x32. 24.42-38 8-12. 25.
 38x27 11-17. 26.44-39. en
 het blijft mogelijk binnen de
 remisemarge.

22...8-12. 23.48-42 1-7.

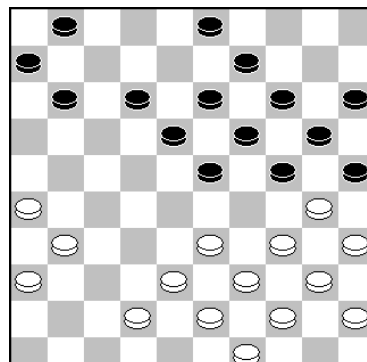

24.33-28?

Rechts: Hierna staat Niels verloren en maakte Joop het netjes af. Verplicht is:

24.33-29 24x33. 25.38x29 20-24. 26.29x20 15x24. 27.39-33 23-29. (Op 27...23-28. 28.33x22
 18x27. 29.31x22 12-18. 30.42-37 18x27. 31.37-32 27x38. 32.43x32 11-17. 33.32-28 17-22.
 34.28x17 3-8. 35.36-31 13-18. 36.44-39 9-13. 37.39-33 7-11. 38.31-27 11x31. 39.26x37.
 met remise.)

28.34x23 19x37. 29.30x17 11x22. 30.31x42 22-27! 31.35-30 25x34. 32.40x29 6-11. 33.
 29-24. en bij goed spel, haalt wit nipt remise.

Simon Rompa - Thijs Verboon				0 - 2	19-11-2024	0.52/0.52
1.32-28 17-21	6.33-28 9-14	11.28x19 14x23	16.50-44 13-19	20.41-37 4-9		
2.31-26 12-17	7.28x19 14x23	12.46-41 21-27	17.34-30 8-13	21.31-27 18-22		
3.37-32 7-12	8.39-33 10-14	13.32x21 16x27	18.42-38 17-22	22.27x29 20-25		
4.41-37 19-23	9.44-39 5-10	14.38-32 27x38	19.37-31 22-28	23.32x23 25x41		
5.28x19 14x23	10.33-28 1-7	15.43x32 10-14				



Hier overzag Simon dat Thijs schijfwinst krijgt. Zonde van de partij, want er is juist een mooie aanvals- versus omsingelings-stand ontstaan.

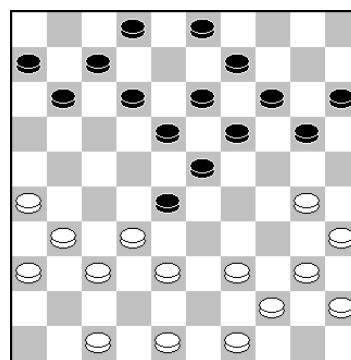

21.31-27??

Goed is bijvoorbeeld: 21.30-25 20-24. 22.40-34 11-17. 23.47-42 6-11. 24.48-43 24-29. 25.35-30 29x40. 26.44x35 15-20. 27.49-44 20-24. 28.44-40. en alles is nog in evenwicht.

21...18-22. 22.27x29 20-25. 23.32x23 25x41. en Simon staakte de ongelijke strijd. Een logisch vervolg is: 24.47-42 19x28. 25.36x47 12-18. en wit heeft geen compensatie voor de schijfachterstand

Marienes van Genderen - Ton van Bokhoven				1 - 1	19-11-2024	0.04/0.04	
1. 34-30	20-25	13.31-27	21x32	24.34-29	23x34	35.48-43 2- 7	46.32x21 6-11
2. 32-28	25x34	14.37x28	4-10	25.40x20	15x24	36.27-21	16x27 47.38-32 13-18
3. 39x30	16-21	15.30-24	19x30	26.32-27	12-18	37.32x21	23x32 48.21-16 19-23
4. 44-39	11-16	16.25x34	7-12	27.41-37	18-23	38.38x27	18-23 49.16x 7 12x 1
5. 50-44	6-11	17.36-31	26x37	28.37-32	9-13	39.42-38	11-16 50.33-28 23-29
6. 40-34	1- 6	18.41x32	14-19	29.42-37	8-12	40.38-32	23-29 51.32-27 34-39
7. 30-24	19x30	19.34-29	19-24	30.47-42	5-10	41.43-38	29-34 52.28-23 39-44
8. 34x25	14-19	20.29x20	15x24	31.37-31	12-18	42.39x30	25x34 53.23x12 44-50
9. 44-40	21-26	21.43-39	13-19	32.31-26	10-14	43.21-17	7-12 54.35-30 24x35
10. 39-34	10-14	22.46-41	18-23	33.49-43	14-20	44.17x 8	3x12 55.12- 8 50-28
11. 34-30	17-22	23.39-34	10-15	34.43-39	20-25	45.27-21	16x27 56. 8- 3
12. 28x17	12x21						

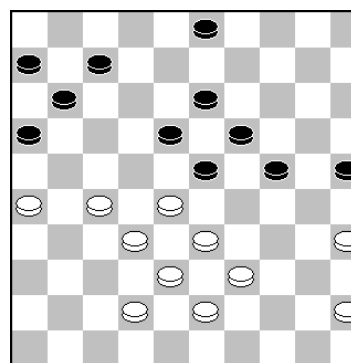

36.27-21(?)

Tot hier ging de partij zeer gelijk op, maar na deze ruil heeft Ton groot voordeel. Gezien de vorige zet van Marienes(48-43), is het sterk om verder te gaan met: 36.45-40! 7-12 37.40-34 3-9 38.28-22 (ook 34-30x30 is goed speelbaar). 12-17 39.42-37 17x28 40.33x22 9-14 41.26-21 23-28 42.32x12 24-29 43.34x23 19x8 44.37-31 13-18 45.31-26 18-23 46.39-33 8-12 47.43-39 14-19 48.39-34 19-24 49.38-32 12-18 50.33-28 24-29 51.28x19 29x40 52.35x44 18-22 53.27x18 16x38 met remise.

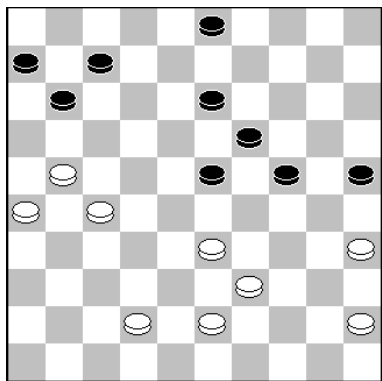

39.42-38?

Na deze zet staat Ton zelfs op winst. Goed is: 39.21-16! 23-29. 40.43-38 29-34. 41.39x30 25x34. 42.26-21! 13-18 (Na 42...24-30. 43.35x24 19x30. 44.27-22! 13-19. 45.21-17 3-8. 46.33-28 30-35. 47.17-12 7x27. 48.16x7. met remise.)

43.42-37 3-8. 44.37-31 8-12. 45.33-28 24-29. 46.28-22, 11-17. 47.22x33 17x37. 48.33-29 34x23. 49.38-32 37x28. 50.27-22 28x17. 51.35-30 23-29. 52.30-25 29-33. 53. 25-20 33-39. 54.20-14 39-44. 55.14-9 44-49. 56.9-4. en bij goed spel is de stand niet te winnen.

39...11-16. 40.38-32 23-29. Zeker winnend is: 40...6-11!! 41.33-28 7-12. 42.35-30. (Op 42.28-22 wint: 13-18! 43.22x13 19x8. 44.45-40 11-17. 45.43-38 8-13. 46.40-34 13-18. 47.35-30 24x35. 48.38-33 3-9. 49.33-28 23-29. 50.34x23 18x29. enz.), 42...24x35. 43.28-22 13-18. 44.22x24 25-30. 45.24-19 23x14. 46.32-28 14-20. 47.43-38, 20-25. 48.39-33 3-8. 49.38-32 11-17. 50.27-22 16x29. 51.22x11 30-34. 52.26-21 35-40. 53.11-6 40-44. 54.28-22 44-49. 55.6-1 49x16. 56.1x18 16-49. 57.45-40 34x45. 58.18x34, 45-50. 59.22-18 50-45. uit.

En het liep remise. Winst geeft: 44...13x2! 45.33-28 3-8. 46.28-22 8-13. 47.38-33 2-7. 48.22-17 7-12. 49.17x8 13x2 50.27-22 6-11. 51.22-18 2-7. 52.32-27 7-12. 53.18x7 11x2 54.27-22 19-23. 55.22-17 23-29. 56.33-28 34-39. 57.26-21 16x27. 58.17-11 39-43. 59.11-6 29-34! 60.28-23 43-48.

61.6-1 27-32. 62.1-6 32-38. 63.23-18 48-26. 64.6-22 38-42 65.22-33 42-47. 66.33x15 26-8. 67.15-4 47-36. 68.18-13, 8x19. 69.4-15 34-39. met overmacht.

Bepaald geen simpele winst, maar hij zit er wel in!

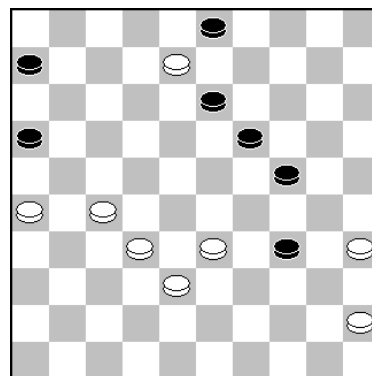

44. ..., 3x12?

Amicitia	-	Denk En Zet	0 - 8	Amicitia	-	NS R'dam	2 - 6
Ernst de Heer	-	Wim Kalis	0 - 2 4	Ernst de Heer	-	J. Boedhoe	1 - 1 4
J.Kwakernaak	-	Peter Hartog	0 - 2 3	J.Kwakernaak	-	Radj. Jharap	1 - 1 3
K. de Joode	-	Peter de Hek	0 - 2 2	Jan v.Krieken	-	R.Gobardhan	0 - 2 2
C.v.Zuijdam	-	Ad de Hek	0 - 2 1	Kees de Joode	-	N. Mohabier	0 - 2 1

Rivieren Dam.	-	NS R'dam	5 - 3	Denk En Zet	-	Denk en ZDV	8 - 0
M.v.Genderen	-	R.Gobardhan	1 - 1 3	Peter Hartog	-	K. Mulaya	2 - 0 4
Thijs Verboon	-	Radj. Jharap	1 - 1 2	Wim Kalis	-	Aart de Bruyn	2 - 0 3
Niels Verboon	-	J. Boedhoe	1 - 1 4	Ad de Hek	-	W.Ijsselstein	2 - 0 2
Gerrit de Jong	-	S. Mahesh	2 - 0 1	Peter de Hek	-	H.Bhagwanie	2 - 0 1

	1e klasse ZH.Z	1	2	3	4	5	6	Ptn.	Bs
1	Denk en Zet	X			5	8	8	6	18
2	Rivierendammers		X	5	4		7	5	8
3	NS Rotterdam		3	X		4	6	3	2
4	DC Dordrecht	3	4		X	5		3	0
5	Denk en ZDV	0		4	3	X		1	-10
6	Amicitia	0	1	2			X	0	-18

Overige uitslagen ronde 2 en 3. Na 3 rondes is de stand als volgt (zie tabel hiernaast). Na de vijf rondes volgen nog play-offs, waarin de nummer 1 en 2 tegen elkaar spelen, maar ook de nr's 3 - 4 en 5 - 6.

JITSE SLUMP WINT RAPID HIJKEN 2024

Hieronder de volledige eindstand na 8 ronden en het rating-
Klassement tot en met 899. Foto's website Hijken.



RAPID HIJKEN				Rat.	Ptn.	Trat				
1	Jitse Slump	1529	15	1359	26	Daniëlla de Vos	1045	8	1139	
2	Jan Groenendijk	1588	13	1357	27	Johan v.Aalderen	1097	8	1130	
3	Wouter Sipma	1494	11	1363	28	Nick Bolks	862	8	1094	
4	Ivo de Jong	1320	11	1352	29	Harry de Groot	1141	8	1076	
5	Michel Stempher	1362	11	1291	30	Douwe Douma	952	8	1028	
6	Jacob Okken	1356	11	1283	31	David Riupassa	1094	8	1015	
7	Rick Hakvoort	1370	10	1298	32	Jan Starke	889	7	1082	
8	Zainal Palmans	1405	10	1265	33	John Folkers	935	7	990	
9	Andrew Tjon A Ong	1314	10	1229	34	Bé Brakels	790	7	954	
10	Friso Fennema	1348	10	1208	35	Sandra Brakels	467	7	847	
11	Jan van Meggelen	1273	10	1195	36	Renco Oostindjer	1153	6	1149	
12	Jan Ekke de Vries	1344	10	1195	37	Gerrit Lieffering	1038	6	1101	
13	Sytze Spijker	1199	10	1193	38	Fred v.Amersfoort	1019	6	1003	
14	Luuk Terweijden	1310	10	1167	39	Simon Rompa	888	6	998	
15	Fabian Snijder	1148	10	1049	40	Thobian de Groot	966	6	993	
16	Johan Teake Dekker	1338	9	1242	41	Jaap Huizinga	1054	6	982	
17	Bert Wooschot	1160	9	1153	42	Jeanet Stel	844	6	907	
18	Martijn van Gortel	1238	9	1151	43	Feiko Stoppels	873	6	872	
19	Han Seinhorst	1230	9	1056	44	Ben Dekens	1097	5	1055	
20	Daniël Boxum	1110	9	1000	45	Egbert Wierenga	892	5	939	
21	Nicole de Vries	1147	9	984	46	Klaas Mondria	800	5	772	
22	Floris Tol	1203	8	1139	47	Jilje Scheeringa	643	5	756	
23	Rienk van Marle	1300	8	1181	48	Hiltjo Haze	795	4	838	
24	Ibrahim Guennoun	873	8	1174	49	Bram Wolf		4	829	
25	Martin de Wolf	1156	8	1150	50	Lijon Kers		0	767	

Rating: 0 - 899		Ptn.					
1	Ibrahim Guennoun	8	1174	1	Simon Rompa	- Rienk van Marle	0 - 2
2	Nick Bolks	8	1094	2	Simon Rompa	- Johan van Aalderen	0 - 2
3	Jan Starke	7	1082	3	Jilje Scheeringa	- Simon Rompa	0 - 2
4	Bé Brakels	7	954	4	Jaap Huizinga	- Simon Rompa	1 - 1
5	Sandra Brakels	7	847	5	Simon Rompa	- Ben Dekens	0 - 2
6	Simon Rompa	6	998	6	Klaas Mondria	- Simon Rompa	0 - 2
7	Jeanet Stel	6	907	7	Simon Rompa	- Douwe Douma	0 - 2
8	Feiko Stoppels	6	872	8	Gerrit Lieffering	- Simon Rompa	1 - 1
9	Egbert Wierenga	5	939				
10	Klaas Mondria	5	772				
11	Jilje Scheeringa	5	756				
12	Hiltjo Haze	4	838				
13	Bram Wolf	4	829				
14	Lijon Kers	0	767				



SPANNENDE STRIJD BIJ SNELDAMMEN DAMCLUB DORDRECHT 2024

door AK.

Op dinsdagavond 26 november werd de tweede sneldamronde afgewerkt van Damclub Dordrecht. Hieronder de resultaten van deze ronde, waarin Bas een sterk toernooi speelde. Zie ook fragment hieronder! Ook na twee ronden de stand. Daarin zien we dat de eerste plaats al zeker is, maar de strijd om de tweede plaats zeer spannend is. De beslissing zal in de derde sneldamronde op 17 december a.s. vallen.

	<u>Sneldammen:</u>	<u>1</u>	<u>2</u>	<u>3</u>	<u>4</u>	<u>Ptn.</u>	<u>Punten:</u>		<u>Stand na 2 ronden:</u>	<u>Punten</u>
1	Anton Kosior	X	2	2	2	6	100	1	Anton Kosior	200
2	Bas Piepers	0	X	1	2	3	97	2	Joop Roedolph	193
.	Joop Roedolph	0	1	X	2	3	97	3	Simon Rompa	192
4	Simon Rompa	0	0	0	X	0	94	4	Bas Piepers	191

Bas Piepers

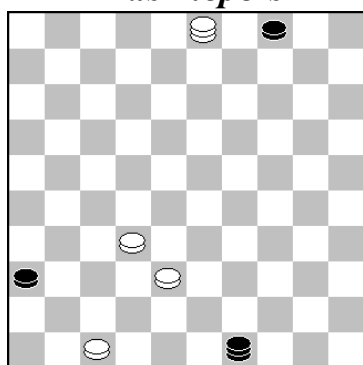

Anton Kosior

Tegen Bas zat het niet tegen. Ik vreesde tijdens de partij al dat deze stand remise is en dat klopt ook.

1...49-35. Na deze zet dacht ik winstkansen te hebben. Ik zou zelf gaan voor 49-44 en de tric-traclijn vast houden, zodat wit met zijn schijven niet verder komt. Maar ook de partijzet is remise en de "Engines" maken remise met 4-10.

2.32-28. en uiteindelijk haalde ik een tweede dam en won de partij nog. Partij: **2. ..., 35-19. 3.28-22 19-13.**

Hier gaf Bas de remise uit handen, die er in zit met: 4.22-17 13-27! 5.38-33 27-13. 6.17-11, 36-41! 7.47x36 4-9! 8.3x25 13-24! 9.33-28 24-19. enz.

JOOP DE VRIES 40 JAAR LID VAN DE K.N.D.B.

door AK.



1 oktober 2024 was Joop de Vries 40 jaar onafgebroken lid van de K.N.D.B.

Foto's:
A. Droog



Op 6 november kwam het voltallige bestuur naar huize "De Vries" om Joop en natuurlijk ook zijn vrouw, in het zonnetje te zetten. Hij ontving ook de gouden K.N.D.B.-speld.

Stichting The Hague Open

NK veteranen dag langer;

dubbele ronde minder

Delft – Het NK veteranen wordt komend jaar wegens succes in Delft geprolongeerd. Nieuw is dat het toernooi een dag langer zal duren maar daardoor ook slechts (op dinsdag en donderdag) **twee** in plaats van **drie** dubbele ronden krijgt. Begonnen wordt op maandag 28 april en zaterdag 3 mei is de prijsuitreiking.

Achterliggende gedachte van de gewijzigde opzet is dat de gemiddelde leeftijd steeds hoger wordt en dat drie dubbele rondes wel erg veel van zowel de deelnemers als de organisatie vergen. Zo moesten we het afgelopen toernooi drie uitvallers noteren.

Belangrijk is ook dat na goed overleg het toernooi in **Putten** niet meer met het NK zal samenvallen maar een week eerder zal worden verspeeld.

In tegenstelling tot vorig jaar is de **leeftijd** op 31/12/2024 bepalend voor deelname en in welke categorie.

Plaats van handeling wordt weer de ruime en riante accommodatie in het Grotius College, Juniusstraat 8 2625 XZ Delft waar ook een **invalidentoilet** aanwezig is. Het speeltempo bedraagt 80+1. Gespeeld wordt volgens het Zwitsers systeem met dus **acht rondes in zes dagen**. Behalve de titel van algeheel kampioen staan ook kampioenschappen in de categorieën 50+, 60+, 70+, 80+ en vrouwen op het spel, op voorwaarde van voldoende bezetting (minimaal vijf spelers per categorie). Ook zijn er aparte ratingklassementen, de twee Calimero/Jan Terpstra-klassementen en prijzen voor de mooiste combinatie. Het totale prijzengeld bedraagt 1200 euro.

Geldprijs

De categoriewinnaars ontvangen een geldprijs en een aandenken. De totaal-winnaar krijgt de Aad IvensTrofee. Dit als eerbetoon aan de bekende Haagse dammer/bestuurder (1914-1994) die zowel nationaal als internationaal de damsport op de kaart heeft gezet.

De titelstrijd is in 2023 overgenomen van Wageningen, waar t/m 2019 vijftien keer het toernooi is verspeeld. In Voorburg had de herstart plaats en nu is het het Grotius College in Delft weer plaats van handeling. Organisator is de Stichting The Hague Open, in het verleden onder meer bekend van de Haagse internationale zomertoernooien.

Het inschrijfgeld is t/m 31 december 45 euro te voldoen op rekeningnummer NL60INGB0005826700 t.n.v. Stichting The Hague Open onder vermelding van NK veteranen 2025. Vanaf 1 januari 2025 bedraagt het inschrijfgeld 50 euro. De inschrijving is pas definitief als het inschrijfgeld is ontvangen.

Aanmelden kan via een mail naar tho@damweb.nl onder vermelding van naam, woonplaats en geboortedatum. Of via https://nkveteranen.kndb.nl/?page_id=95

Deelnemers dienen zelf voor onderdak te zorgen.

Zie ook de website <https://nkveteranen.kndb.nl>

Voor meer info: Fred Ivens, perschef
fchivens@gmail.com 06 – 10204996